POR ESTO!

Dignidad, Identidad y Soberanía

Mérida, Yucatán, sábado 18 de octubre del 2025 | Directora General: Alicia Menéndez Figueroa | Año 35 No. 12613

Récord

El programa *Vivienda para el Bienestar* cuadruplica su meta en Yucatán: se entregarán 50 mil durante el sexenio; 13 mil 834 ya se construyen en Umán, Mérida, Kanasín, Progreso, Tizimín y Ticul / Repunta el *VIH*: 298 nuevos casos; la mayoría ocurre en personas de entre 20 y 29 años / En 2026, los partidos en la entidad dispondrán de 144.5 mdp, un alza de casi 12 mdp respecto a 2025

☞ *Ciudad* 11, 12 y 14

EL director del *Infonavit*, Octavio Romero Oropeza, junto al gobernador Joaquín Díaz Mena, supervisó el desarrollo *Los Girasoles*, en Kanasín, uno de los que integran el proyecto promovido por el Gobierno federal para trabajadores que ganan hasta dos salarios mínimos.- (POR ESTO!)

El *DIF* presenta *Tributo a Mentiras* con causa en Mérida

☞ *Ciudad* 10

Fallece el astrónomo yucateco Eddie Salazar Gamboa

☞ *Ciudad* 19

LAS estadísticas revelan un aumento de más del 10% de pacientes respecto al mismo periodo del ciclo anterior, y colocan al estado entre los cinco con mayor tasa de incidencia en todo México.- (POR ESTO!)

EL *Instituto Electoral y de Participación Ciudadana* fijó una propuesta de presupuesto de egresos con un monto global de 320 millones 305 mil 513 pesos y casi la mitad sería para organismos políticos.- (POR ESTO!)

Investigan la llegada de migrantes cubanos a Celestún

☞ *Municipios* 27

Tizimín inicia festejos con la primera *bajada de Reyes*

☞ *Municipios* 41

Pactan con agricultores

Gobierno federal acuerda con productores de maíz del Bajío mesa de diálogo

CIUDAD DE MÉXICO.- Tras las movilizaciones de días pasados de productores de maíz del Bajío, y después de cinco horas de una reunión en la Secretaría de Gobernación (Segob), el Gobierno federal acordó ayer abrir una mesa de diálogo.

Julio Berdegué Sacristán, secretario de Agricultura y Desarrollo Rural, encabezó un encuentro con productores de maíz de Jalisco, Michoacán y Guanajuato, quienes expresaron su preocupación por las condiciones de comercialización y de precios que afectan al cultivo.

"Los compañeros fueron muy francos y muy claros en sus preocupaciones, sus molestias y sus propuestas. Y, después de mucho diálogo y deliberación, hemos acordado abrir una mesa permanente de diálogo (...)", destacó el funcionario.

"En particular, va a estar trabajando en los próximos días temas de precios, de bases de comercialización, de diálogos con la industria, para ver qué compromisos pueden ayudarnos a hacer para la compra de la cosecha de maíz, temas de crédito, temas con los trámites de Conagua y Comisión Federal (de Electricidad) para los subsidios a la energía eléctrica para el riego; en fin, una multitud de temas que ellos mencionaron", comentó.

"Los tres gobiernos estatales fueron muy claros en manifestar su gran voluntad de ayudar a la construcción de un acuerdo positivo", añadió, al confiar en que se llegue a un buen acuerdo que facilite la comercialización del maíz del ciclo primavera-verano a buen precio.

"Estamos todos comprometidos con esto. La voluntad del Gobierno de México es llegar a un buen acuerdo que facilite la comercialización y una justa retribución a los compañeros productores del Bajío de México", aseguró Berdegué.

Al encuentro asistió César Yañez, subsecretario de la Secretaría de Gobernación; el subsecretario de la Secretaría de Agricultura, Leonel Cota; Jimena Escobar, y jefa de oficina de la Secretaría de Economía.

Los manifestantes exigen mejores precios para la comercialización.

También funcionarios de Conagua, de la Comisión Federal de Electricidad, así como representantes de la Secretaría de Bienestar y de los gobiernos de los tres estados.

Esta mesa de negociación permitió contener los bloqueos carreteros que se habían presentado desde el martes pasado y así se mantendrán hasta la próxima reunión.

"Ahorita nos vamos a replegar, pero eso no quiere decir que ya esté muerto el movimiento o que ya hayamos resuelto, hoy está más vivo que nunca porque estamos esperando los resultados que van a obtenerse después de estos avances", dijo Mauricio Pérez, representante de Guanajuato.

Ayer por la mañana, representantes de los campesinos, ingresaron a la Secretaría de Gobernación para pedir a las autoridades que se incremente el precio base del maíz de 5 mil a 7 mil 200 pesos por tonelada y de sorgo de 4 mil 200 a 6 mil 800.

Desde el martes pasado, los agricultores bloquearon diferentes puntos carreteros con el fin de presionar al Gobierno para obtener este incremento y aceptaron levantar las movilizaciones a cambio de la mesa de diálogo de ayer, la cual no prosperó.

De acuerdo con los que participaron en la mesa, ayer no hubo acuerdo, ya que las autoridades federales y estatales revisarán la posibilidad de llegar a los 7 mil 200 pesos que están pidiendo los agricultores. Además, involucrarán a parte de la industria del maíz.

(Redacción POR ESTO!)

Deja un enfrentamiento cuatro muertos

CHIHUAHUA, Chih.- Un enfrentamiento entre civiles armados quienes se ha señalado extraoficialmente que serían integrantes del grupo criminal *La Línea*, y elementos de la Policía del Estado en Flores Magón, Chihuahua, dejó como saldo cuatro personas sin vida.

Ayer, se registró un enfrentamiento en la comunidad de *Flores Magón*, en la zona conocida como *El Dame*, cuando elementos de los grupos especiales de la Policía del Estado que se dirigían al lugar detectaron un retén integrado por civiles armados no identificados.

Los agresores dispararon en contra de los elementos, cuando se percataron de la presencia de las unidades, por lo cual, los policías, respondieron la agresión en defensa.

La disputa ocurrió en Chihuahua.

Tras el intercambio de disparos, el enfrentamiento concluyó sin que se registraran elementos lesionados por parte de la corporación estatal, sin embargo, se confirmó que cuatro civiles quedaron sin vida.

De los cuatro muertos, tres portaban uniforme camuflado y uno vestimenta azul, además se aseguraron cuatro armas largas y tres armas cortas. También se causaron daños a dos unidades oficiales con impactos de proyectil de arma de fuego.

Las autoridades correspondientes realizan las investigaciones para determinar la identidad de los civiles abatidos y su posible vínculo con grupos criminales que operan en la región.

De acuerdo con lo que se informó, la zona continúa asegurada y bajo resguardo de las fuerzas estatales; se mantiene coordinación con autoridades ministeriales para las diligencias correspondientes.

(Agencias)

Cae presunto *jefe de plaza* en Zacatecas

CIUDAD DE MÉXICO.- En Zacatecas, integrantes de la Guardia Nacional, Ejército Mexicano y Policía Estatal, detuvieron Juan Guadalupe "N", alias *El Barca*, presunto jefe de plaza de un grupo delictivo en el estado.

Con trabajos iniciados por las autoridades de los tres órdenes de gobierno, se llevó a cabo un operativo de búsqueda y localización de grupos generadores de violencia, en las inmediaciones el municipio de Tabasco, donde fue ubicado Juan Guadalupe "N", acompañado por 10 personas.

Las autoridades aseguraron 10 armas largas, dos cargadores, cartuchos de distintos calibres por contabilizar, mil 380 envoltorios de aparente metanfetamina, 35 envoltorios y una planta de presunta marihuana, siete chalecos tácticos, siete portacargadores, un vehículo y uniformes.

A los presuntos integrantes del grupo delictivo les fue leída la Cartilla de Derechos que Asisten a las Personas en Detención, se realizó su inscripción en el Registro Nacional de Detenciones y fueron puestos a disposición ante la Agencia del Ministerio Público Federal.

(Agencias)

Agentes federales arrestaron a José Guadalupe "N", *El Barca*.

POR ESTO!
Dignidad, Identidad y Soberanía

Alicia Menéndez Figueroa
Directora General

Mario Renato Menéndez Rodríguez
Fundador y Director Honorario

Por Esto! Yucatán, Por Esto! Campeche,
Por Esto! Ciudad del Carmen y Por Esto! Quintana Roo

TELÉFONOS:
Conmutador: 999 930 2760
Redacción: 999 930 2767
Publicidad: 999 930 2782 y 999 930 2771 e-mail: publicidad@poresto.mx
Derecho de Réplica: En la calle 60 No. 574 A x 73 en horario de 9:00 a 17:00 horas

Título de la Publicación: Por Esto! Dignidad, Identidad y Soberanía
Fecha de impresión: 18 de octubre del 2025
Editor Responsable: Mario Renato Menéndez Rodríguez
Domicilio del editor: Calle 60 No. 574-A x 73 y 71 Col Centro CP. 97000, Mérida, Yucatán
Periodicidad: Medio impreso de publicación diaria
Número de Certificado de Reserva otorgado por el Instituto Nacional del Derecho de Autor: 04-2017-121813055000-101
Número de Certificado de Licitud de Título: 17101
Número de Certificado de Licitud de Contenido: 17101
Imprenta: Compañía Editora del Mayab S.A. de C.V. Calle 60 No. 574-A x 73 y 71 Col Centro CP. 97000, Mérida, Yucatán
Distribuidor: Compañía Editora del Mayab S.A. de C.V. Calle 60 No. 574-A x 73 y 71 Col Centro CP. 97000, Mérida, Yucatán
(Certificada Corredor Público Num. 1 del Estado de Yucatán. Abogado Efraín Jesús Díaz y Díaz, Enero/Julio. 09)

Edición digital: www.poresto.net

Precio ejemplar $10.00 todos los días

Aprueban la *Ley de Ingresos* 2026

Diputados avalan dictamen que proyecta percibir 10 billones 193 mil 683.7 mdp para la Federación

CIUDAD DE MÉXICO.- Con 352 votos a favor y 128 en contra, el Pleno de la Cámara de Diputados aprobó ayer en lo general y en lo particular el dictamen con proyecto de decreto por el que se expide la Ley de Ingresos de la Federación para el Ejercicio Fiscal 2026, que proyecta percibir 10 billones 193 mil 683.7 millones de pesos (mdp), es decir 891 mil 667 mdp más que el estimado para este 2025.

El documento avalado se turnó al Senado de la República para sus efectos constitucionales. La legislación forma parte del Paquete Económico remitido por la presidenta de la República, Claudia Sheinbaum Pardo.

Los ingresos previstos se distribuyen entre diferentes conceptos, siendo los impuestos la mayor fuente de recaudación, con 5 billones 838 mil 541.1 mdp; 641 mil 782.1 mdp corresponden a Cuotas y Aportaciones de Seguridad Social, 39.6 mdp a Contribuciones de Mejoras, 157 mil 81.7 mdp a Derechos, 16 mil 488.3 mdp a Productos, 203 mil 520.5 mdp a Aprovechamientos, un billón 630 mil 973.6 mdp a Ingresos por Ventas de Bienes, Prestación de Servicios y Otros Ingresos; 232 mil 630.4 mdp a Transferencias, Asignaciones, Subsidios y Subvenciones, y Pensiones y Jubilaciones, y un billón 472 mil 626.4 mdp a Ingresos Derivados de Financiamientos.

Además, se contempla un endeudamiento neto interno de hasta un billón 780 mil mdp y un endeudamiento neto externo de hasta 15 mil 500 millones de dólares.

La Ley de Ingresos faculta a PEMEX y a sus subsidiarias para adquirir un monto de endeudamiento neto interno de hasta 160 mil 619.6 mdp y uno externo de hasta 5 mil 342.1 mdd. En tanto, CFE y sus subsidiarias podrán obtener endeudamiento interno de hasta 8 mil 764.2 mdd y otro externo de 996 mdd.

AUMENTO

891

mil 667 mdp más se percibirán el próximo año, en comparación con 2025.

También, autoriza a la Ciudad de México un endeudamiento neto de 3 mil 500 mdp para el financiamiento de obras contempladas en su Presupuesto de Egresos 2026, y estima que la Federación percibirá ingresos por proyectos de infraestructura productiva de largo plazo de inversión financiada directa y condicionada de la CFE por un total de 509 mil 256.2 mdp, de los cuales, 317 mil 801.4 mdp corresponden a inversión directa y 191 mil 454.9 mdp a inversión condicionada.

Asimismo, permite al Ejecutivo federal para contratar 14 proyectos de infraestructura productiva de largo plazo de inversión directa de la CFE por un total de 32 mil 472.7 mdp.

El dictamen también incluye diversos estímulos fiscales, como un acreditamiento de hasta el 50% en los gastos de peaje en carreteras de cuota, beneficios a los adquirentes de combustibles fósiles que no sean utilizados para combustión, y estímulos a los concesionarios mineros y a los que venden libros, periódicos y revistas, cuyos ingresos totales en el ejercicio inmediato anterior no hubieran excedido de la cantidad de 6 mdp.

Se aceptaron las reservas suscritas por los diputados coordinadores de los grupos parlamentarios de Morena, Ricardo Monreal Ávila; del PVEM, Carlos Alberto Puente Salas, y del PT, Reginaldo Sandoval Flores, al Artículo 25 y adición de transitorios, las cuales son complementarias en materia fiscal y tributaria, orientadas a otorgar certidumbre jurídica, fortalecer los mecanismos de cumplimiento y facilitar la correcta aplicación de la ley.

(Redacción POR ESTO!)

El debate en la Cámara Baja se tornó ríspido, entre las bancadas de Morena y aliados y la oposición.

El legislador guinda Ricardo Monreal propuso una reserva. (Agencias)

Envía Ejecutivo iniciativa de ley contra la extorsión

CIUDAD DE MÉXICO.- La consejera jurídica de la Presidencia, Ernestina Godoy Ramos, presentó ayer la iniciativa que envió la presidenta Claudia Sheinbaum al Congreso de la Unión para la emisión de la Ley General para Prevenir, Investigar y Sancionar el Delito de Extorsión.

El pasado 9 de octubre, el Diario Oficial de la Federación (DOF) publicó la reforma el Artículo 73 de la Constitución para facultar al Congreso a expedir una nueva ley.

"Esta iniciativa contribuye a la política nacional que busca combatir, enfrentar y frenar el avance de este fenómeno delictivo que ha afectado a nuestra sociedad y qué requiere, como se ha venido haciendo ya, de una intervención reforzada y coordinada de las instituciones del Estado mexicano para su radicación", enfatizó.

Godoy explicó que esta legislación tiene como fin que todos los estados tipifiquen el delito de extorsión con los mismos elementos y que se persiga de oficio por parte de las autoridades, además de que se pueda investigar sin que se presenta una denuncia.

Plantea que la extorsión sea sancionada con entre seis y 15 años de prisión, lo cual se determinará por una serie de agravantes.

También, la Consejera Jurídica de la Presidencia precisó que se elevó a categoría de ley la estrategia del Gobierno de Sheinbaum para combatir la extorsión.

Al enviar la iniciativa, la presidenta Sheinbaum indicó que en el 2018 se registró un promedio diario de 18 mil 89 extorsiones, mientras que en enero del 2025 se registró un promedio de 29 mil 77 actos, lo que representa un incremento del 57.62% en sólo seis años. Mencionó que los estados de México, Guanajuato, Veracruz y Nuevo León concentraron el 61.8% de las víctimas en el 2024 y en enero del 2025.

(Agencias)

Gobierno y refresqueras llegan a acuerdo con respecto al IEPS

CIUDAD DE MÉXICO.- El subsecretario de Integración y Desarrollo del Sector Salud, Eduardo Clark García Dobarganes, anunció ayer que el Gobierno de México alcanzó un acuerdo con las principales empresas refresqueras del país, luego de que el sector fuera señalado como responsable de agravar la crisis de enfermedades como diabetes, hipertensión, obesidad y sobrepeso.

Durante la conferencia matutina, Clark recordó que hace cinco semanas, al presentar el paquete económico 2026, se propuso incrementar el Impuesto Especial sobre Producción y Servicios (IEPS) a las bebidas azucaradas, medida orientada a desincentivar su consumo.

"México es, desafortunadamente, el principal consumidor per cápita de refrescos en el mundo. Teníamos como tarea clara reducir su consumo para disminuir las cargas de diabetes, obesidad e hipertensión", señaló.

Tras varias semanas de diálogo entre la Secretaría de Salud, la Secretaría de Hacienda y las empresas del sector -principalmente Coca-Cola y la Asociación Mexicana de Bebidas-, se alcanzó un acuerdo integral con cuatro compromisos concretos.

El primero es la reformulación de productos, ya que Coca-Cola reducirá en un año 30% del azúcar en los refrescos de su portafolio. El segundo, la diferencia de precios, debido a que se mantendrá una brecha de precios visible entre las bebidas con azúcar y las versiones *light* o *cero* para incentivar su consumo.

Tercero, la publicidad responsable, pues las refresqueras dejarán de publicitar sus productos dirigidos a niños y adolescentes; y el cuarto fue la restricción de envases grandes.

(Agencias)

García Dobarganes explicó los cuatro compromisos del pacto. (Agencias)

Van 72 fallecimientos por lluvias

La presidenta Claudia Sheinbaum efectúa recorridos de supervisión en tres municipios de Veracruz

CIUDAD DE MÉXICO.- El Gobierno de México actualizó ayer la cifra de personas fallecidas por las lluvias que se presentaron en el país en los últimos días, con un registro de 72 muertos y 48 desaparecidas.

Los estragos por las fuertes precipitaciones se concentran en los estados de Veracruz, Hidalgo, Puebla, Querétaro y San Luis Potosí.

Del total de fallecimientos, Hidalgo reporta 21 decesos y 29 personas no localizadas; Puebla con 18 personas muertas y 5 no localizadas; y Querétaro, con un fallecido.

Por otra parte, Veracruz es el que tiene mayor número de decesos, pues registra 32 personas fallecidas, y 14 personas desaparecidas por las intensas lluvias. San Luis Potosí no reporta ningún caso.

La presidenta de México, Claudia Sheinbaum Pardo, visitó ayer los municipios de Poza Rica, Álamo y Tempoal, en el estado de Veracruz, para supervisar los trabajos de limpieza en las zonas afectadas y apoya a la población damnificada.

En Poza Rica, la Mandataria federal encabezó la entrega de ayuda humanitaria y la realización de traslados médico. "En Poza Rica, Veracruz, supervisamos la entrega de ayuda humanitaria y traslados médicos; en reunión previa evaluamos las zonas afectadas en el estado. Sigue la atención directa a la población", informó en sus redes sociales.

Fuerzas federales continúan la búsqueda de personas desaparecidas.

La Mandataria visitó ayer Poza Rica, Álamo y Tempoal. (Cuartoscuro)

Durante su conferencia matutina de ayer, la Jefa del Ejecutivo federal informó que, durante el fin de semana, visitará más municipios de los estados de Veracruz, Hidalgo y Puebla.

El Gobierno federal ya habilitó el micrositio *https://www.gob.mx/reporteporlluvias/*, en el cual se informa el avance de las acciones realizadas por la emergencia, las localidades aisladas y los caminos afectados, así como las personas que han fallecido y quienes se encuentran como no localizadas.

Siguen 127 localidades incomunicadas

En Palacio Nacional, Jesús Esteva, secretario de Infraestructura, Comunicaciones y Transportes, detalló que se redujo de 288 a 127 el número de localidades incomunicadas en las entidades afectadas, gracias a la reapertura de 161 vías.

El secretario de la Defensa Nacional, general Ricardo Trevilla Trejo, informó que el Ejército tiene movilizados 8 mil 389 efectivos dentro del *Plan DN-III-E*, con 21 helicópteros operando puentes aéreos en Veracruz, Puebla e Hidalgo.

Ya se evacuaron a 346 personas y se repartieron 122 mil despensas, 230 mil litros de agua embotellada y 75 mil 751 raciones calientes.

Por su parte, el secretario de Marina, almirante Raymundo Morales Ángeles, indicó que la dependencia mantiene desplegados 4 mil 519 elementos en cuatro estados, apoyados por ocho aviones, 20 helicópteros, cinco buques y 19 embarcaciones.

Emilia Calleja, titular de la Comisión Federal de Electricidad (CFE), puntualizó que hasta ahora se tiene un 95.4% de restablecimiento de la energía eléctrica en los estados afectados.

Asimismo, Ariadna Montiel, secretaria de Bienestar, reportó que van 38 mil 872 viviendas censadas, tras las afectaciones en Hidalgo, Puebla, San Luis Potosí, Veracruz y Querétaro.

(Redacción POR ESTO!)

Sorteos celebrados el viernes 17 de octubre de 2025

Melate Revancha Revanchita

Bolsa garantizada próximo sorteo

315.3 MILLONES

Sorteo Melate, Revancha y Revanchita No. 4123

Melate: 3 9 17 34 41 48 2 (NATURAL NATURAL NATURAL NATURAL NATURAL NATURAL ADICIONAL)

LUGAR	ACIERTOS	GANADORES	PREMIO INDIVIDUAL
1°	6 Número naturales	--	-----
2°	5 Número naturales y el adicional	---	--------
3°	5 Número naturales	11	$44,099.52
4°	4 Número naturales y el adicional	17	$3,292.49
5°	4 Número naturales	606	$584.97
6°	3 Número naturales y el adicional	510	$161.29
7°	3 Número naturales	10,619	$43.01
8°	2 Número naturales y el adicional	6,893	$32.26
9°	2 Número naturales	85,728	$26.88
TOTALES		104,384	$3'961,276.78

BOLSA GARANTIZADA PRÓXIMO SORTEO **140.6 MILLONES**

$15 PESOS

Revancha: 1 5 7 11 39 43 (NATURAL NATURAL NATURAL NATURAL NATURAL NATURAL)

LUGAR	ACIERTOS	GANADORES	PREMIO INDIVIDUAL
1°	6 Número naturales	--	-----
2°	5 Número naturales	14	$28,221.43
3°	4 Número naturales	576	$636.94
4°	3 Número naturales	11,547	$26.88
5°	2 Número naturales	90,509	$10.75
TOTALES		102,646	$2'045,332.57

BOLSA GARANTIZADA PRÓXIMO SORTEO **90.9 MILLONES**

$10 PESOS

Revanchita: 8 22 38 43 50 52

LUGAR	ACIERTOS	GANADORES	PREMIO INDIVIDUAL
1°	6 Número naturales	------	------

BOLSA GARANTIZADA PRÓXIMO SORTEO **83.8 MILLONES**

$5 PESOS

Chispazo De las tres — SORTEO NO. 11587 — $10 PESOS

4 11 15 16 28

LUGAR	ACIERTOS	GANADORES	PREMIO INDIVIDUAL
1°	5 Número naturales	2	$92,305.27
2°	4 Número naturales	173	$1,006.36
3°	3 Número naturales	3,855	$49.68
4°	2 Número naturales	26,952	$10.00
TOTALES		30,982	$819,747.22

Chispazo Clásico — SORTEO NO. 11588

1 9 11 12 18

.orem ipsum

LUGAR	ACIERTOS	GANADORES	PREMIO INDIVIDUAL
1°	5 Número naturales	1	$298,049.30
2°	4 Número naturales	235	$1,196.09
3°	3 Número naturales	6,046	$51.14
4°	2 Número naturales	44,184	$10.00
TOTALES		50,466	$1'330,162.89

Tris — Multiplicador

Mediodía — SORTEO NO. 34973: 4 2 4 8 8 — GANADORES 14,003 — TOTAL A REPARTIR $728,582.30 — MULTIPLICADOR SÍ — GANADORES 5,308 — TOTAL A REPARTIR $847,903.01

De las tres — SORTEO NO. 34974: 9 8 5 7 9 — GANADORES 7,798 — TOTAL A REPARTIR $348,653.88 — MULTIPLICADOR SÍ — GANADORES 2,789 — TOTAL A REPARTIR $356,697.69

Extra — SORTEO NO. 34975: 7 9 1 3 0 — GANADORES 9,689 — TOTAL A REPARTIR $668,585.47 — MULTIPLICADOR NO

De las siete — SORTEO NO. 34976: 8 6 2 6 8 — GANADORES 10,002 — TOTAL A REPARTIR $677,475.95 — MULTIPLICADOR SÍ — GANADORES 3,709 — TOTAL A REPARTIR $941,064.46

Clásico — SORTEO NO. 34977: 7 7 3 1 3 — GANADORES 26,694 — TOTAL A REPARTIR $3'961,412.81 — MULTIPLICADOR NO

Sigue la transmisión en vivo de los sorteos a través de nuestro sitio **www.loterianacional.gob.mx** y en nuestras **redes sociales oficiales**: loterianacional.electronicos, @LN_electronicos y Lotería Nacional Sorteos Electrónicos. Para mayor información, consulte el reverso de su boleto o volante. Si hubiera alguna diferencia entre los resultados publicados y los oficiales estos últimos prevalecerán. Si desea tener una agencia de Lotería Nacional comuníquese al 5554820000 ext. 5400, 5402 y 5491 o contáctenos por correo electrónico en agencias@loterianacional.gob.mx. Solicitudes de información y atención al público a las extensiones de 5434 a la 5443.

Gobierno de México | Hacienda Secretaría de Hacienda y Crédito Público | LOTERÍA NACIONAL

Los maestros impidieron el paso en seis municipios. (Cuartoscuro)

Bloquea la CNTE seis vialidades en Oaxaca

JUCHITÁN, Oax.- Trabajadores del magisterio oaxaqueño de la Sección 22 bloquearon seis puntos carreteros e incomunicaron al Istmo de Tehuantepec, como parte de las movilizaciones convocadas por la Coordinadora Nacional de Trabajadores de la Educación (CNTE).

Los bloqueos se instalaron en los municipios de Juchitán, Tehuantepec, Ciudad Ixtepec, Salina Cruz, Matías Romero y Zanatepec, donde colocaron sillas, piedras, sombrillas y sus propios vehículos, con los que impidieron el paso.

El cierre carretero de Juchitán se instaló en el punto conocido como Imeca, sobre la carretera Transístmica, y con esa acción, los docentes impidieron el paso de todo tipo de vehículos hacia Tehuantepec.

Mientras que en esa ciudad considerada como *La Capital Espiritual del Istmo*, los maestros se apostaron en el distribuidor vial conocido como *El Caracol* y cerraron el paso hacia la capital de Oaxaca, sobre la carretera Panamericana 190.

En Ciudad Ixtepec, los trabajadores de la educación se congregaron sobre la caseta de cuota de la autopista 185 D, La Ventosa-Salina Cruz, e impidieron el flujo de vehículos hacia Tehuantepec y Salina Cruz.

Los docentes del sector Salina Cruz se reunieron sobre la Transístmica 185, en el acceso que comunica con la Calzada que conduce a la refinería *Antonio Dovalí Jaime*. Los maestros no impidieron la salida de carros tanques con petrolíferos.

(Agencias)

La hipótesis de la Fiscalía estatal indica que el conductor pudo haberse quedado dormido.

El vehículo quedó sobre su costado izquierdo, sin afectar la circulación. (POR ESTO!)

Se vuelca autobús: siete muertos

Se registra un siniestro vial en la carretera Guaymas-Hermosillo, en Sonora; quedan 25 lesionados

HERMOSILLO, Son.- Un trágico accidente ocurrido durante la madrugada de ayer en el kilómetro 234 del tramo Guaymas-Hermosillo en la Carretera Internacional dejó un saldo trágico de siete personas fallecidas y 25 más lesionadas, algunas de ellas de gravedad, según autoridades.

El siniestro involucró a un autobús de la línea Tufesa, que viajaba con destino a Nogales, Sonora, procedente de Culiacán, Sinaloa. A bordo de la unidad se encontraban 31 personas, entre ellas dos conductores, quienes, tras el volcamiento, huyeron del lugar.

A las 5:31 horas, el Centro de Control y Comando (C5) recibió el primer reporte sobre el incidente, lo que llevó a la inmediata movilización de los cuerpos de emergencia. Personal de la Guardia Nacional, Caminos y Puentes Federales (Capufe), y Protección Civil, junto con unidades de Cruz Roja, Bomberos y ambulancias privadas, acudieron al lugar.

El autobús quedó volcado sobre su costado izquierdo, sin afectar la circulación en ambos carriles.

Las primeras observaciones preliminares apuntan a que no se encontraron huellas de frenado ni derrapajes en la zona del accidente, lo que ha llevado a la Fiscalía de Sonora a trabajar sobre la hipótesis de que el conductor pudo haberse quedado dormido al volante, perdiendo el control del vehículo.

Respuesta de Emergencias

Jorge Vega Soto, responsable del Centro Regulador de Urgencias Médicas de la Secretaría de Salud, explicó que se activaron todos los protocolos para atender a los lesionados, desplegando un sistema de comando que coordinó el traslado de las víctimas a distintos hospitales de la región.

En total, se movilizaron a 10 hospitales, de los cuales, siete fueron utilizados para la atención de los heridos.

"De los 25 lesionados, ya se tiene información detallada sobre su estado de salud y su ubicación. La atención médica está siendo proporcionada por un equipo de profesionales altamente capacitados, y se continuará monitoreando su evolución", informó Vega Soto.

La Comisión Ejecutiva Estatal de Atención a Víctimas (CEAV), encabezada por Lizeth Salcedo, también se activó para brindar apoyo psicológico, legal y social tanto a las víctimas directas como a los familiares de los fallecidos. Se desplegaron ocho equipos multidisciplinarios que, además de atender a los heridos, están brindando contención emocional a los afectados por el trágico accidente.

En cuanto a los conductores que huyeron del lugar, ya se encuentran identificados y su localización es una prioridad, aseveraron las autoridades.

(Redacción POR ESTO!)

Fallecen tres mexicanos en un accidente aéreo en EE.UU.

CIUDAD DE MÉXICO.- La Secretaría de Relaciones Exteriores (SRE) del Gobierno federal confirmó ayer que tres personas con nacionalidad mexicana perdieron la vida en el accidente de una aeronave en el condado de Clinton, Míchigan, en Estados Unidos.

A través de un comunicado, explicó que ya se tuvo comunicación con las familias de las víctimas para brindar asistencia consular y apoyar con una eventual repatriación.

"Tres personas perdieron la vida, todas de nacionalidad mexicana. El Consulado de México en Detroit implementó el protocolo ante emergencias y contactó al Departamento de Policía de Bath, Michigan, y autoridades competentes con la finalidad de conocer el resultado de las investigaciones y coadyuvar en la asistencia y protección consular que se requiera", informó.

Este jueves se reportó la caída de una aeronave privada registrada en Aguascalientes. El avión, que partió de Kalamazoo, realizó un descenso repentino y se impactó en el condado de Clinton, alrededor de las 17:00 horas, cuando se encontraba sobrevolando entre Peacock y Upton.

En ese contexto, la Cancillería Mexicana indicó que mantendrá colaboración con las autoridades locales. "Expresamos nuestras más sentidas condolencias ante este lamentable accidente", agregó.

De acuerdo con un boletín oficial de la región de Bath, la aeronave ejecutiva *Hawker 800XP*, con matrícula XA-JMR presuntamente registrada en México y con base en Aguascalientes, se desplomó en una zona rural de Bath Township, condado de Clinton, Michigan. El hecho en las inmediaciones de la intersección de Clark Road y Peacock Road.

Agentes del Departamento de Bomberos y de Policía confirmaron la presencia de tres personas a bordo. Autoridades indicaron que los tres pasajeros mexicanos fueron localizados como fallecidos tras el impacto.

Las labores de emergencia incluyeron la participación de diversas dependencias que colaboraron en la zona del siniestro, donde se estableció un perímetro de seguridad.

Al cierre de edición, no se había revelado la causa del accidente ni la ruta final prevista para la aeronave.

(Redacción POR ESTO!)

La aeronave se cayó en el condado de Clinton, Michigan. (POR ESTO!)

Alumnos del Conalep se sintieron mal tras una convivencia. (Agencias)

Se intoxican más de 30 estudiantes en Oaxaca

HUAJOLOTITLÁN, Oax.- Luego de una intoxicación de más de 30 estudiantes del Colegio Nacional de Educación Profesional Técnica (Conalep) plantel 145, ubicada en Santiago Huajolotitlán, autoridades investigan los posibles causantes.

Ayer, más de 30 estudiantes del Conalep en Huajolotitlán, en la región Mixteca de Oaxaca, presentaron cuadros de intoxicación tras consumir alimentos en un convivio en las instalaciones de la institución educativa. Sin embargo, según las autoridades, sólo 15 con mayores síntomas fueron llevados al IMSS-Bienestar de Huajuapan para ser examinados.

Padres de familia de los afectados comentaron que la convivencia de sus hijos se suscitó ayer entre las 10:00 y 10:30 horas, después, presentaron un cuadro de intoxicación.

"Luego de consumir alimentos en el convivio, les dio dolor de cabeza, adormecimiento en el cuerpo y otros, convulsionaron", indicaron.

Ante la emergencia, personal del Conalep solicitó la intervención de cuerpos de rescate y paramédicos, quienes arribaron al lugar para estabilizar a los alumnos afectados.

Los padres de familia de edad señalaron que se enteraron de lo que sucedía con sus hijos, por lo que acudieron a la institución educativa y solicitaron intervención del personal de Vicefiscalía de Justicia en la Mixteca.

(Agencias)

SORTEO SUPERIOR No. 2861

Con premio principal de $17,000,000.00 EN DOS SERIES DE $8,500,000.00 CADA UNA

LISTA OFICIAL DE PREMIOS, APROXIMACIONES, CENTENAS Y TERMINACIONES.

Síguenos en nuestras redes sociales

LOTERÍA NACIONAL

CONSTANDO ESTE SORTEO DE 2 SERIES, EL POSEEDOR DEL BILLETE COMPLETO, (2 SERIES), OBTIENE 2 VECES EL IMPORTE DE CUALESQUIERA DE LOS PREMIOS QUE APARECEN EN EL PRESENTE REPARTO.

NUMEROS - PREMIOS

CENTENAS
00022 t 1,800.00
00036 . 3,600.00
00101 . 5,040.00
00116 . 3,600.00
00122 t 1,800.00
00175 . 3,600.00
00176 . 5,760.00
00222 t 1,800.00
00286 . 3,600.00
00322 t 3,000.00
00406 . 3,600.00
00422 t 1,800.00
00522 t 1,800.00
00551 . 3,600.00
00622 t 1,800.00
00710 . 3,600.00
00722 t 1,800.00
00759 $21,600.00
00822 t 1,800.00
00845 . 3,600.00
00904 . 3,600.00
00913 . 5,760.00
00922 t 1,800.00

1 MIL
01014 $45,000.00
01022 . 3,600.00
01022 t 1,800.00
01122 t 1,800.00
01222 t 1,800.00
01242 . 3,600.00
01322 $60,000.00
Por terminación a las 4 últimas cifras del Primer Premio.
01322 . 3,600.00
01336 . 3,600.00
01422 t 1,800.00
01504 . 5,040.00
01522 t 1,800.00
01622 t 1,800.00
01669 $14,400.00
01691 . 3,600.00
01722 t 1,800.00
01822 t 1,800.00
01922 t 1,800.00

2 MIL
02022 t 1,800.00
02053 137 MIL QUINIENTOS PESOS
02122 t 1,800.00
02222 t 1,800.00
02227 . 3,600.00
02319 $30,000.00
Por terminación a las 4 últimas cifras del Segundo Premio.
02322 t 3,000.00
02344 . 3,600.00
02389 . 3,600.00
02422 t 1,800.00
02516 . 3,600.00
02522 t 1,800.00
02551 . 3,600.00
02622 t 1,800.00
02686 $14,400.00
02722 t 1,800.00
02817 . 3,600.00
02822 t 1,800.00
02829 . 3,600.00
02838 $21,600.00
02876 $21,600.00
02885 . 3,600.00
02922 t 1,800.00

3 MIL
03022 t 1,800.00
03077 . 3,600.00
03122 t 1,800.00
03134 . 3,600.00
03218 . 3,600.00
03222 t 1,800.00
03273 . 3,600.00
03322 t 3,000.00
03392 . 3,600.00
03422 t 1,800.00
03455 . 3,600.00
03472 $21,600.00
03522 t 1,800.00
03523 . 3,600.00
03579 . 3,600.00
03588 . 3,600.00
03622 t 1,800.00
03722 t 1,800.00
03822 t 1,800.00
03825 . 3,600.00
03854 . 3,600.00
03922 t 1,800.00
03955 . 3,600.00

4 MIL
04022 t 1,800.00
04122 t 1,800.00
04153 . 3,600.00
04222 t 1,800.00
04234 . 3,600.00
04291 . 3,600.00
04322 t 3,000.00
04334 . 3,600.00
04351 . 3,600.00
04374 . 3,600.00
04422 t 1,800.00
04497 . 7,200.00
04507 . 3,600.00
04522 t 1,800.00
04548 . 3,600.00
04599 $14,400.00
04622 t 1,800.00
04677 . 5,760.00
04722 t 1,800.00
04731 . 3,600.00
04770 . 3,600.00
04821 $36,000.00
04822 t 1,800.00
04864 . 3,600.00
04922 t 1,800.00
04959 . 3,600.00

5 MIL
05022 t 1,800.00
05048 . 3,600.00
05079 $21,600.00
05122 t 1,800.00
05132 . 5,760.00
05161 $36,000.00
05222 t 1,800.00
05258 . 3,600.00
05305 . 5,040.00
05322 t 3,000.00
05422 t 1,800.00
05451 . 3,600.00
05522 t 1,800.00
05538 . 3,600.00
05582 . 3,600.00
05622 t 1,800.00
05722 t 1,800.00
05748 . 3,600.00
05822 t 1,800.00
05898 . 3,600.00
05907 . 3,600.00
05920 . 3,600.00
05922 t 1,800.00
05941 . 3,600.00
05993 . 3,600.00

6 MIL
06022 t 1,800.00
06073 . 3,600.00
06086 . 5,040.00
06122 t 1,800.00
06158 . 3,600.00
06222 t 1,800.00
06298 . 3,600.00
06322 t 3,000.00
06422 t 1,800.00
06522 t 1,800.00
06603 . 3,600.00
06622 t 1,800.00
06696 $14,400.00
06718 . 3,600.00
06722 t 1,800.00
06723 . 3,600.00
06744 . 5,760.00
06822 t 1,800.00
06830 . 3,600.00
06901 . 3,600.00
06922 t 1,800.00
06962 . 3,600.00
06989 . 3,600.00

7 MIL
07022 t 1,800.00
07122 t 1,800.00
07207 . 3,600.00
07222 t 1,800.00
07254 $14,400.00
07322 t 3,000.00
07401 $36,000.00
07422 t 1,800.00
07434 . 3,600.00
07522 t 1,800.00
07524 $14,400.00
07622 t 1,800.00
07722 t 1,800.00
07731 . 3,600.00
07745 . 3,600.00
07822 t 1,800.00
07922 t 1,800.00

8 MIL
08022 t 1,800.00
08026 . 3,600.00
08056 $21,600.00
08122 t 1,800.00
08222 t 1,800.00
08258 . 7,200.00
08293 . 5,040.00
08298 $21,600.00
08322 t 3,000.00
08324 . 3,600.00
08422 t 1,800.00
08522 t 1,800.00
08562 . 3,600.00
08615 . 3,600.00
08622 t 1,800.00
08685 . 3,600.00
08722 t 1,800.00
08822 t 1,800.00
08840 . 3,600.00
08915 . 3,600.00
08922 t 1,800.00
08960 $14,400.00
08988 . 3,600.00

9 MIL
09022 t 1,800.00
09043 $14,400.00
09122 t 1,800.00
09222 t 1,800.00
09316 . 3,600.00
09322 t 3,000.00
09330 . 5,040.00
09422 t 1,800.00
09472 $21,600.00
09522 t 1,800.00
09612 $14,400.00
09613 . 5,040.00
09622 t 1,800.00
09722 t 1,800.00
09782 $21,600.00
09813 . 3,600.00
09822 t 1,800.00
09922 t 1,800.00

10 MIL
10022 t 1,800.00
10122 t 1,800.00
10144 . 3,600.00
10222 t 1,800.00
10228 . 3,600.00
10290 . 3,600.00
10304 . 3,600.00
10322 t 3,000.00
10392 . 7,200.00
10422 t 1,800.00
10522 t 1,800.00
10622 t 1,800.00
10722 t 1,800.00
10724 . 3,600.00
10817 . 3,600.00
10822 t 1,800.00
10844 $21,600.00
10873 . 3,600.00
10922 t 1,800.00
10929 . 3,600.00

11 MIL
11015 . 3,600.00
11022 t 1,800.00
11117 . 7,200.00
11122 t 1,800.00
11166 $36,000.00
11222 t 1,800.00
11322 $60,000.00
Por terminación a las 4 últimas cifras del Primer Premio.
11344 . 3,600.00
11354 . 3,600.00
11355 . 3,600.00
11368 . 3,600.00
11422 t 1,800.00
11522 t 1,800.00
11622 t 1,800.00
11677 . 3,600.00
11722 t 1,800.00
11822 t 1,800.00
11874 . 5,760.00
11922 t 1,800.00
11923 . 3,600.00
11936 . 3,600.00

12 MIL
12003 . 3,600.00
12022 t 1,800.00
12060 . 3,600.00
12122 t 1,800.00
12194 . 3,600.00
12222 t 1,800.00
12301 c 1,800.00
12302 c 1,800.00
12303 c 1,800.00
12304 c 1,800.00
12305 c 1,800.00
12306 c 1,800.00
12307 c 1,800.00
12308 c 1,800.00
12309 c 1,800.00
12310 c 1,800.00
12311 c 1,800.00
12312 c 1,800.00
12313 c 1,800.00
12314 c 1,800.00
12315 c 1,800.00
12316 c 1,800.00
12317 c 1,800.00
12318 $30,000.00
12319 720 MIL PESOS
Fue remitido para su venta en su Serie 1, a la Agencia Expendedora en Villahermosa, Tab. La Serie 2, fue remitida para su venta al Expendio Foráneo en Morelia, Mich.
12320 $30,000.00
12321 c 1,800.00
12322 t 3,000.00
12322 c 1,800.00
12323 c 1,800.00
12324 c 1,800.00
12325 c 1,800.00
12326 c 1,800.00
12327 c 1,800.00
12328 c 1,800.00
12329 c 1,800.00
12330 c 1,800.00
12331 c 1,800.00
12332 c 1,800.00
12333 c 1,800.00
12334 c 1,800.00
12335 c 1,800.00
12336 c 1,800.00
12337 c 1,800.00
12338 c 1,800.00
12339 c 1,800.00
12340 c 1,800.00
12341 c 1,800.00
12342 c 1,800.00
12343 c 1,800.00
12344 c 1,800.00
12345 c 1,800.00
12346 c 1,800.00
12347 c 1,800.00
12348 c 1,800.00
12349 c 1,800.00
12350 c 1,800.00
12351 c 1,800.00
12352 c 1,800.00
12353 c 1,800.00
12354 c 1,800.00
12355 c 1,800.00
12356 c 1,800.00
12357 c 1,800.00
12358 c 1,800.00
12359 c 1,800.00
12360 c 1,800.00
12361 c 1,800.00
12362 c 1,800.00
12363 c 1,800.00
12364 c 1,800.00
12365 c 1,800.00
12366 c 1,800.00
12367 c 1,800.00
12368 c 1,800.00
12369 c 1,800.00
12370 c 1,800.00
12371 c 1,800.00
12372 c 1,800.00
12373 c 1,800.00
12374 c 1,800.00
12375 c 1,800.00
12376 c 1,800.00
12377 c 1,800.00
12378 c 1,800.00
12379 c 1,800.00
12380 c 1,800.00
12381 c 1,800.00
12382 c 1,800.00
12383 c 1,800.00
12384 c 1,800.00
12385 c 1,800.00
12386 c 1,800.00
12387 c 1,800.00
12388 c 1,800.00
12389 c 1,800.00
12390 c 1,800.00
12391 c 1,800.00
12392 c 1,800.00
12393 c 1,800.00
12394 c 1,800.00
12395 c 1,800.00
12396 c 1,800.00
12397 c 1,800.00
12398 c 1,800.00
12399 c 1,800.00
12400 c 1,800.00
12422 t 1,800.00
12427 . 3,600.00
12451 $14,400.00
12487 . 3,600.00
12522 t 1,800.00
12551 . 5,040.00
12616 . 3,600.00
12617 . 3,600.00
12622 t 1,800.00
12722 t 1,800.00
12822 t 1,800.00
12855 . 3,600.00
12869 . 3,600.00
12922 t 1,800.00

13 MIL
13022 t 1,800.00
13122 t 1,800.00
13222 t 1,800.00
13322 t 3,000.00
13332 . 3,600.00
13362 . 3,600.00
13422 t 1,800.00
13522 t 1,800.00
13548 . 7,200.00
13622 t 1,800.00
13662 $36,000.00
13722 t 1,800.00
13822 t 1,800.00
13874 . 3,600.00
13922 t 1,800.00

14 MIL
14000 . 3,600.00
14022 t 1,800.00
14025 . 3,600.00
14064 . 3,600.00
14122 t 1,800.00
14222 t 1,800.00
14322 t 3,000.00
14376 . 3,600.00
14422 t 1,800.00
14522 t 1,800.00
14544 . 3,600.00
14622 t 1,800.00
14682 $14,400.00
14715 . 5,760.00
14722 t 1,800.00
14759 . 3,600.00
14765 $14,400.00
14822 t 1,800.00
14922 t 1,800.00

15 MIL
15022 t 1,800.00
15122 t 1,800.00
15222 t 1,800.00
15322 t 3,000.00
15422 t 1,800.00
15430 . 3,600.00
15455 . 3,600.00
15522 t 1,800.00
15526 $14,400.00
15539 . 3,600.00
15596 . 3,600.00
15622 t 1,800.00
15722 t 1,800.00
15822 t 1,800.00
15833 . 7,200.00
15862 72 MIL PESOS
15869 . 3,600.00
15922 t 1,800.00
15951 . 3,600.00

16 MIL
16022 t 1,800.00
16122 t 1,800.00
16176 . 5,760.00
16208 . 3,600.00
16222 t 1,800.00
16225 $21,600.00
16318 . 3,600.00
16322 t 3,000.00
16422 t 1,800.00
16428 $36,000.00
16522 t 1,800.00
16574 . 3,600.00
16622 t 1,800.00
16657 . 3,600.00
16704 . 3,600.00
16722 t 1,800.00
16822 t 1,800.00
16894 . 3,600.00
16895 . 3,600.00
16922 t 1,800.00
16954 . 3,600.00

17 MIL
17022 t 1,800.00
17079 . 3,600.00
17122 t 1,800.00
17222 t 1,800.00
17225 . 3,600.00
17248 . 3,600.00
17322 t 3,000.00
17422 t 1,800.00
17522 t 1,800.00
17553 . 3,600.00
17555 . 3,600.00
17622 t 1,800.00
17665 . 5,040.00
17685 . 3,600.00
17715 . 3,600.00
17722 t 1,800.00
17822 t 1,800.00
17921 . 3,600.00
17922 t 1,800.00
17926 $14,400.00
17942 . 3,600.00
17945 . 3,600.00
17967 . 5,760.00

18 MIL
18022 t 1,800.00
18059 . 3,600.00
18122 t 1,800.00
18222 t 1,800.00
18233 . 3,600.00
18291 . 3,600.00
18322 t 3,000.00
18422 t 1,800.00
18522 t 1,800.00
18591 . 3,600.00
18622 t 1,800.00
18693 . 3,600.00
18722 t 1,800.00
18753 . 3,600.00
18822 t 1,800.00
18922 t 1,800.00
18952 . 3,600.00
18975 . 3,600.00

19 MIL
19022 t 1,800.00
19041 . 3,600.00
19079 . 3,600.00
19122 t 1,800.00
19222 t 1,800.00
19303 . 3,600.00
19312 . 3,600.00
19322 t 3,000.00
19413 . 3,600.00
19422 t 1,800.00
19452 . 3,600.00
19522 t 1,800.00
19535 . 3,600.00
19559 . 3,600.00
19592 . 3,600.00
19594 . 5,760.00
19597 . 3,600.00
19598 . 5,040.00
19622 t 1,800.00
19722 t 1,800.00
19750 . 3,600.00
19769 . 3,600.00
19822 t 1,800.00
19889 . 3,600.00
19922 t 1,800.00
19928 . 3,600.00

20 MIL
20022 t 1,800.00
20023 . 3,600.00
20122 t 1,800.00
20144 . 3,600.00
20222 t 1,800.00
20319 . 3,600.00
20322 t 3,000.00
20417 . 3,600.00
20422 t 1,800.00
20522 t 1,800.00
20622 t 1,800.00
20722 t 1,800.00
20749 . 3,600.00
20807 . 3,600.00
20822 t 1,800.00
20869 $36,000.00
20922 t 1,800.00
20938 . 5,760.00

21 MIL
21022 t 1,800.00
21092 . 3,600.00
21119 . 3,600.00
21122 t 1,800.00
21186 . 3,600.00
21222 t 1,800.00
21266 . 3,600.00
21296 72 MIL PESOS
21322 $60,000.00
Por terminación a las 4 últimas cifras del Primer Premio.
21349 . 5,040.00
21422 t 1,800.00
21474 . 3,600.00
21522 t 1,800.00
21622 t 1,800.00
21635 . 3,600.00
21678 . 3,600.00
21707 $45,000.00
21722 t 1,800.00
21744 . 3,600.00
21781 . 7,200.00
21822 t 1,800.00
21908 $14,400.00
21922 t 1,800.00
21984 . 3,600.00

22 MIL
22022 t 1,800.00
22122 t 1,800.00
22222 t 1,800.00
22319 $30,000.00
Por terminación a las 4 últimas cifras del Segundo Premio.
22322 t 3,000.00
22422 t 1,800.00
22522 t 1,800.00
22594 $14,400.00
22622 t 1,800.00
22639 . 3,600.00
22693 . 3,600.00
22722 t 1,800.00
22822 t 1,800.00
22922 t 1,800.00
22939 $21,600.00

23 MIL
23022 t 1,800.00
23087 $14,400.00
23108 $14,400.00
23122 t 1,800.00
23195 . 3,600.00
23222 t 1,800.00
23240 . 3,600.00
23322 t 3,000.00
23386 $14,400.00
23409 . 3,600.00
23422 t 1,800.00
23522 t 1,800.00
23560 . 3,600.00
23604 . 3,600.00
23622 t 1,800.00
23684 . 5,760.00
23709 . 3,600.00
23722 t 1,800.00
23822 t 1,800.00
23889 . 3,600.00
23922 t 1,800.00
23936 . 3,600.00
23948 . 3,600.00

24 MIL
24000 . 5,040.00
24022 t 1,800.00
24077 . 3,600.00
24086 . 5,040.00
24122 t 1,800.00
24219 . 3,600.00
24222 t 1,800.00
24289 . 3,600.00
24322 t 3,000.00
24371 . 7,200.00
24375 . 5,040.00
24395 . 3,600.00
24422 t 1,800.00
24522 t 1,800.00
24606 . 3,600.00
24622 t 1,800.00
24629 . 3,600.00
24709 . 3,600.00
24722 t 1,800.00
24822 t 1,800.00
24824 . 3,600.00
24916 . 3,600.00
24922 t 1,800.00
24956 $14,400.00

25 MIL
25022 . 3,600.00
25022 t 1,800.00
25118 . 3,600.00
25122 t 1,800.00
25180 . 3,600.00
25215 $36,000.00
25222 t 1,800.00
25322 t 3,000.00
25422 t 1,800.00
25467 . 3,600.00
25476 . 5,040.00
25522 t 1,800.00
25574 . 7,200.00
25600 $14,400.00
25622 t 1,800.00
25705 . 3,600.00
25720 . 3,600.00
25722 t 1,800.00
25733 . 3,600.00
25822 t 1,800.00
25827 . 3,600.00
25915 . 3,600.00
25922 t 1,800.00
25987 . 3,600.00
25990 . 3,600.00

26 MIL
26022 t 1,800.00
26122 t 1,800.00
26175 . 3,600.00
26222 t 1,800.00
26322 t 3,000.00
26350 . 3,600.00
26383 . 3,600.00
26413 . 5,040.00
26422 t 1,800.00
26428 . 3,600.00
26522 t 1,800.00
26622 t 1,800.00
26722 t 1,800.00
26764 . 3,600.00
26816 . 3,600.00
26822 t 1,800.00
26922 t 1,800.00

27 MIL
27022 t 1,800.00
27044 . 7,200.00
27122 t 1,800.00
27132 . 3,600.00
27178 . 3,600.00
27222 t 1,800.00
27322 t 3,000.00
27383 . 3,600.00
27422 t 1,800.00
27480 . 3,600.00
27522 t 1,800.00
27622 t 1,800.00
27671 . 3,600.00
27722 t 1,800.00
27822 t 1,800.00
27892 . 3,600.00
27902 . 3,600.00
27922 t 1,800.00
27939 $14,400.00

28 MIL
28022 t 1,800.00
28034 . 3,600.00
28122 t 1,800.00
28126 . 3,600.00
28153 . 3,600.00
28222 t 1,800.00
28242 . 3,600.00
28308 . 3,600.00
28314 . 5,760.00
28322 t 3,000.00
28371 . 3,600.00
28422 t 1,800.00
28461 $21,600.00
28522 t 1,800.00
28530 . 3,600.00
28541 . 5,760.00
28558 . 3,600.00
28622 t 1,800.00
28722 t 1,800.00
28822 t 1,800.00
28922 t 1,800.00
28994 . 5,040.00
28997 . 3,600.00

29 MIL
29022 t 1,800.00
29122 t 1,800.00
29144 . 3,600.00
29222 t 1,800.00
29241 . 3,600.00
29322 t 3,000.00
29422 t 1,800.00
29437 . 3,600.00
29522 t 1,800.00
29539 . 3,600.00
29562 . 3,600.00
29607 $21,600.00
29622 t 1,800.00
29624 . 3,600.00
29650 . 3,600.00
29722 t 1,800.00
29754 . 3,600.00
29768 $21,600.00
29792 . 3,600.00
29822 t 1,800.00
29908 . 3,600.00
29922 t 1,800.00
29973 . 3,600.00

30 MIL
30015 . 3,600.00
30021 . 5,760.00
30022 t 1,800.00
30122 t 1,800.00
30187 . 5,760.00
30209 $36,000.00
30222 t 1,800.00
30308 . 3,600.00
30322 t 3,000.00
30345 $14,400.00
30363 . 3,600.00
30422 t 1,800.00
30437 . 3,600.00
30522 t 1,800.00
30622 t 1,800.00
30635 . 3,600.00
30699 . 3,600.00
30722 t 1,800.00
30822 t 1,800.00
30883 . 3,600.00
30890 . 7,200.00
30922 t 1,800.00
30956 . 3,600.00

31 MIL
31022 t 1,800.00
31038 . 3,600.00
31043 . 3,600.00
31086 . 3,600.00
31093 . 3,600.00
31113 $14,400.00
31122 t 1,800.00
31127 . 3,600.00
31161 . 3,600.00
31215 . 3,600.00
31219 . 3,600.00
31222 t 1,800.00
31322 $60,000.00
Por terminación a las 4 últimas cifras del Primer Premio.
31380 . 3,600.00
31392 . 3,600.00
31422 t 1,800.00
31431 . 3,600.00
31522 t 1,800.00
31554 . 3,600.00
31622 t 1,800.00
31669 . 3,600.00
31722 t 1,800.00
31822 t 1,800.00
31859 . 3,600.00
31922 t 1,800.00
31943 . 3,600.00
31961 . 3,600.00
31988 $14,400.00

32 MIL
32001 . 3,600.00
32022 t 1,800.00
32063 . 3,600.00
32122 t 1,800.00
32222 t 1,800.00
32297 . 3,600.00
32302 . 7,200.00
32319 $30,000.00
Por terminación a las 4 últimas cifras del Segundo Premio.
32322 t 3,000.00
32347 . 3,600.00
32422 t 1,800.00
32431 . 3,600.00
32522 t 1,800.00
32622 t 1,800.00
32681 . 3,600.00
32722 t 1,800.00
32822 t 1,800.00
32922 t 1,800.00
32962 . 3,600.00
32986 . 3,600.00

33 MIL
33011 $14,400.00
33022 t 1,800.00
33029 . 3,600.00
33067 . 7,200.00
33122 t 1,800.00
33222 t 1,800.00
33322 t 3,000.00
33390 . 3,600.00
33422 t 1,800.00
33522 t 1,800.00
33551 72 MIL PESOS
33622 t 1,800.00
33638 $14,400.00
33664 . 3,600.00
33676 . 3,600.00
33681 . 3,600.00
33722 t 1,800.00
33822 t 1,800.00
33882 . 3,600.00
33904 . 3,600.00
33922 t 1,800.00
33982 . 3,600.00

34 MIL
34022 t 1,800.00
34069 . 3,600.00
34122 t 1,800.00
34161 . 3,600.00
34173 . 3,600.00
34187 . 3,600.00
34222 t 1,800.00
34291 . 3,600.00
34306 . 3,600.00
34322 t 3,000.00
34355 . 3,600.00
34422 t 1,800.00
34513 . 3,600.00
34517 . 3,600.00
34522 t 1,800.00
34622 t 1,800.00
34722 t 1,800.00
34770 $14,400.00
34822 t 1,800.00
34896 . 3,600.00
34897 . 3,600.00
34902 $14,400.00
34922 t 1,800.00

35 MIL
35022 t 1,800.00
35074 . 3,600.00
35106 . 7,200.00
35116 . 3,600.00
35122 t 1,800.00
35138 . 5,760.00
35222 t 1,800.00
35227 . 3,600.00
35288 . 3,600.00
35296 . 3,600.00
35303 $36,000.00
35322 t 3,000.00
35384 . 7,200.00
35422 t 1,800.00
35522 t 1,800.00
35622 t 1,800.00
35632 . 3,600.00
35673 . 3,600.00
35722 t 1,800.00
35807 . 5,040.00
35822 t 1,800.00
35922 t 1,800.00

36 MIL
36010 . 5,040.00
36022 t 1,800.00
36082 . 3,600.00
36122 t 1,800.00
36167 . 3,600.00
36222 t 1,800.00
36322 t 3,000.00
36360 . 3,600.00
36422 t 1,800.00
36458 . 3,600.00
36522 t 1,800.00
36583 . 3,600.00
36622 t 1,800.00
36672 . 3,600.00
36722 t 1,800.00
36822 t 1,800.00
36922 t 1,800.00

37 MIL
37018 . 3,600.00
37022 t 1,800.00
37033 . 3,600.00
37060 . 5,760.00
37102 . 3,600.00
37122 t 1,800.00
37144 $14,400.00
37222 t 1,800.00
37322 t 3,000.00
37344 . 3,600.00
37422 t 1,800.00
37522 t 1,800.00
37572 $45,000.00
37584 . 3,600.00
37622 t 1,800.00
37631 . 3,600.00
37645 . 3,600.00
37722 t 1,800.00
37764 $14,400.00
37816 . 3,600.00
37822 t 1,800.00
37885 . 3,600.00
37922 t 1,800.00

38 MIL
38022 t 1,800.00
38084 . 3,600.00
38122 t 1,800.00
38176 . 3,600.00
38222 t 1,800.00
38322 t 3,000.00
38362 . 3,600.00
38422 t 1,800.00
38438 . 3,600.00
38522 t 1,800.00
38551 . 7,200.00
38570 . 3,600.00
38586 . 3,600.00
38591 . 5,760.00
38622 t 1,800.00
38703 . 7,200.00
38722 t 1,800.00
38822 t 1,800.00
38922 t 1,800.00
38933 . 5,760.00
38965 . 7,200.00
38985 . 3,600.00

39 MIL
39010 . 3,600.00
39017 $14,400.00
39022 t 1,800.00
39122 t 1,800.00
39176 . 3,600.00
39222 t 1,800.00
39278 . 3,600.00
39282 . 3,600.00
39322 t 3,000.00
39343 . 7,200.00
39422 t 1,800.00
39471 . 3,600.00
39474 . 3,600.00
39491 . 5,040.00
39522 t 1,800.00
39545 . 7,200.00
39622 t 1,800.00
39647 . 3,600.00
39717 . 3,600.00
39722 t 1,800.00
39810 . 3,600.00
39822 t 1,800.00
39846 . 3,600.00
39922 t 1,800.00
39977 $14,400.00
39996 . 3,600.00

40 MIL
40022 t 1,800.00
40026 . 7,200.00
40122 t 1,800.00
40153 $14,400.00
40195 . 5,040.00
40222 t 1,800.00
40227 . 3,600.00
40283 . 3,600.00
40291 . 3,600.00
40322 t 3,000.00
40422 t 1,800.00
40465 . 3,600.00
40494 . 3,600.00
40522 t 1,800.00
40526 . 3,600.00
40622 t 1,800.00
40644 . 3,600.00
40692 $36,000.00
40722 t 1,800.00
40822 t 1,800.00
40906 . 3,600.00
40922 t 1,800.00
40958 $21,600.00
40968 . 3,600.00

41 MIL
41022 t 1,800.00
41058 . 3,600.00
41062 . 5,760.00
41122 t 1,800.00
41166 . 3,600.00
41201 . 3,600.00
41222 t 1,800.00
41279 . 3,600.00
41288 . 5,760.00
41301 c 2,400.00
41302 c 2,400.00
41303 c 2,400.00
41304 c 2,400.00
41305 c 2,400.00
41306 c 2,400.00
41307 c 2,400.00
41308 c 2,400.00
41309 c 2,400.00
41310 c 2,400.00
41311 c 2,400.00
41312 c 2,400.00
41313 c 2,400.00
41314 c 2,400.00
41315 c 2,400.00
41316 c 2,400.00
41317 c 2,400.00
41318 c 2,400.00
41319 c 2,400.00
41320 c 2,400.00
41321 $60,000.00
41322 8 MILLONES QUINIENTOS MIL PESOS
Fue entregado para su venta en su Serie 1, al Expendio Local No. 1027, a cargo de LOTOPRO, S.A. de C.V., establecido en Av. Ribera de San Cosme No. 90 Local "B" y "C", Col. San Rafael. La Serie 2, fue remitida para su venta al Expendio Foráneo en Tlaxcala, Tlax.
41323 $60,000.00
41324 c 2,400.00
41325 c 2,400.00
41326 c 2,400.00
41327 c 2,400.00
41328 c 2,400.00
41329 c 2,400.00
41330 c 2,400.00
41331 c 2,400.00
41332 c 2,400.00
41333 c 2,400.00
41334 c 2,400.00
41335 c 2,400.00
41336 c 2,400.00
41337 c 2,400.00
41338 c 2,400.00
41339 c 2,400.00
41340 c 2,400.00
41341 c 2,400.00
41342 c 2,400.00
41343 c 2,400.00
41344 c 2,400.00
41345 c 2,400.00
41346 c 2,400.00
41347 c 2,400.00
41348 c 2,400.00
41349 c 2,400.00
41350 c 2,400.00
41351 c 2,400.00
41352 c 2,400.00
41353 c 2,400.00
41354 c 2,400.00
41355 c 2,400.00
41356 c 2,400.00
41357 c 2,400.00
41358 c 2,400.00
41359 c 2,400.00
41360 c 2,400.00
41361 c 2,400.00
41362 c 2,400.00
41363 c 2,400.00
41364 c 2,400.00
41365 c 2,400.00
41366 c 2,400.00
41367 c 2,400.00
41368 c 2,400.00
41369 c 2,400.00
41370 c 2,400.00
41371 c 2,400.00
41372 c 2,400.00
41373 c 2,400.00
41374 c 2,400.00
41375 c 2,400.00
41376 c 2,400.00
41377 c 2,400.00
41378 c 2,400.00
41379 c 2,400.00
41380 c 2,400.00
41381 c 2,400.00
41382 c 2,400.00
41383 c 2,400.00
41384 c 2,400.00
41385 c 2,400.00
41386 c 2,400.00
41387 c 2,400.00
41388 c 2,400.00
41389 . 3,600.00
41389 c 2,400.00
41390 c 2,400.00
41391 c 2,400.00
41392 c 2,400.00
41393 c 2,400.00
41394 c 2,400.00
41395 c 2,400.00
41396 c 2,400.00
41397 c 2,400.00
41398 c 2,400.00
41399 c 2,400.00
41400 c 2,400.00
41422 t 1,800.00
41518 . 3,600.00
41522 t 1,800.00
41590 . 3,600.00
41622 t 1,800.00
41669 . 3,600.00
41690 . 3,600.00
41693 . 5,040.00
41722 t 1,800.00
41727 . 3,600.00
41822 t 1,800.00
41887 . 7,200.00
41922 t 1,800.00
41968 . 3,600.00
41986 $21,600.00

42 MIL
42022 t 1,800.00
42024 $14,400.00
42101 . 3,600.00
42122 t 1,800.00
42164 . 3,600.00
42222 t 1,800.00
42238 . 5,040.00
42319 $30,000.00
Por terminación a las 4 últimas cifras del Segundo Premio.
42322 t 3,000.00
42422 t 1,800.00
42522 t 1,800.00
42609 . 3,600.00
42622 t 1,800.00
42722 t 1,800.00
42822 t 1,800.00
42922 t 1,800.00
42957 . 5,760.00

43 MIL
43022 t 1,800.00
43122 t 1,800.00
43222 t 1,800.00
43322 t 3,000.00
43342 $14,400.00
43422 t 1,800.00
43424 . 7,200.00
43430 . 5,040.00
43448 . 3,600.00
43522 t 1,800.00
43533 . 3,600.00
43535 $14,400.00
43602 . 3,600.00
43622 t 1,800.00
43701 . 3,600.00
43722 t 1,800.00
43792 . 3,600.00
43793 . 3,600.00
43822 t 1,800.00
43922 t 1,800.00
43980 . 5,760.00

44 MIL
44009 . 3,600.00
44022 t 1,800.00
44076 . 3,600.00
44122 t 1,800.00
44142 $21,600.00
44202 . 3,600.00
44222 t 1,800.00
44239 . 3,600.00
44301 $14,400.00
44317 . 3,600.00
44322 t 3,000.00
44363 . 3,600.00
44394 . 3,600.00
44422 t 1,800.00
44522 t 1,800.00
44622 t 1,800.00
44637 . 3,600.00
44722 t 1,800.00
44781 . 3,600.00
44822 t 1,800.00
44877 . 3,600.00
44911 . 3,600.00
44922 t 1,800.00

45 MIL
45022 t 1,800.00
45044 . 3,600.00
45119 . 3,600.00
45122 t 1,800.00
45141 . 3,600.00
45222 t 1,800.00
45322 t 3,000.00
45406 . 3,600.00
45407 . 5,760.00
45422 t 1,800.00
45443 . 3,600.00
45499 . 3,600.00
45522 t 1,800.00
45622 t 1,800.00
45627 . 3,600.00
45644 . 3,600.00
45722 t 1,800.00
45822 t 1,800.00
45922 t 1,800.00

46 MIL
46022 t 1,800.00
46108 137 MIL QUINIENTOS PESOS
46122 t 1,800.00
46137 $14,400.00
46142 . 3,600.00
46222 t 1,800.00
46320 . 7,200.00
46322 t 3,000.00
46323 . 3,600.00
46422 t 1,800.00
46492 . 7,200.00
46522 t 1,800.00
46528 . 3,600.00
46596 . 3,600.00
46601 137 MIL QUINIENTOS PESOS
46622 t 1,800.00
46722 t 1,800.00
46803 $21,600.00
46822 t 1,800.00
46905 . 3,600.00
46922 t 1,800.00

47 MIL
47022 t 1,800.00
47104 . 7,200.00
47106 . 7,200.00
47122 t 1,800.00
47144 . 3,600.00
47176 . 3,600.00
47178 . 3,600.00
47204 . 3,600.00
47208 $21,600.00
47212 . 3,600.00
47220 . 3,600.00
47222 t 1,800.00
47268 . 3,600.00
47295 . 3,600.00
47322 t 3,000.00
47422 t 1,800.00
47437 . 3,600.00
47493 . 3,600.00
47522 t 1,800.00
47622 t 1,800.00
47722 t 1,800.00
47749 . 3,600.00
47822 t 1,800.00
47897 . 5,760.00
47907 . 3,600.00
47922 t 1,800.00

48 MIL
48022 t 1,800.00
48060 . 7,200.00
48122 t 1,800.00
48222 t 1,800.00
48282 . 3,600.00
48322 t 3,000.00
48327 . 3,600.00
48385 . 3,600.00
48422 t 1,800.00
48522 . 3,600.00
48522 t 1,800.00
48568 . 3,600.00
48615 . 3,600.00
48622 t 1,800.00
48666 . 5,760.00
48722 t 1,800.00
48817 . 3,600.00
48822 t 1,800.00
48825 $14,400.00
48922 t 1,800.00
48970 . 3,600.00
48977 . 3,600.00

49 MIL
49022 t 1,800.00
49122 t 1,800.00
49222 t 1,800.00
49259 . 3,600.00
49322 t 3,000.00
49422 t 1,800.00
49433 . 3,600.00
49522 t 1,800.00
49622 t 1,800.00
49652 $21,600.00
49653 . 3,600.00
49722 t 1,800.00
49781 . 3,600.00
49822 t 1,800.00
49837 $36,000.00
49922 t 1,800.00
49969 . 3,600.00
49989 . 3,600.00

50 MIL
50022 t 1,800.00
50110 $14,400.00
50122 t 1,800.00
50159 . 3,600.00
50222 t 1,800.00
50322 t 3,000.00
50325 $21,600.00
50422 t 1,800.00
50431 . 3,600.00
50438 . 3,600.00
50457 . 5,040.00
50522 t 1,800.00
50622 t 1,800.00
50659 $21,600.00
50665 $36,000.00
50671 $45,000.00
50722 t 1,800.00
50754 . 3,600.00
50822 t 1,800.00
50922 t 1,800.00
50950 . 3,600.00
50975 . 3,600.00

51 MIL
51022 t 1,800.00
51036 . 3,600.00
51070 . 3,600.00
51103 . 3,600.00
51109 . 3,600.00
51122 t 1,800.00
51222 t 1,800.00
51256 . 3,600.00
51322 $60,000.00
Por terminación a las 4 últimas cifras del Primer Premio.
51330 . 3,600.00
51422 t 1,800.00
51507 . 3,600.00
51522 t 1,800.00
51540 . 3,600.00
51565 $36,000.00
51568 . 3,600.00
51622 t 1,800.00
51624 $14,400.00
51638 . 3,600.00
51667 . 3,600.00
51690 . 5,040.00
51722 t 1,800.00
51735 . 5,760.00
51822 t 1,800.00
51879 . 3,600.00
51902 . 7,200.00
51914 . 3,600.00
51922 t 1,800.00
51926 $21,600.00
51978 . 3,600.00

52 MIL
52022 t 1,800.00
52043 . 5,760.00
52063 . 3,600.00
52122 t 1,800.00
52174 $45,000.00
52222 t 1,800.00
52319 $30,000.00
Por terminación a las 4 últimas cifras del Segundo Premio.
52322 . 5,040.00
52322 t 3,000.00
52414 . 3,600.00
52422 t 1,800.00
52451 . 3,600.00
52522 t 1,800.00
52596 . 3,600.00
52622 t 1,800.00
52722 t 1,800.00
52737 $14,400.00
52797 $14,400.00
52822 t 1,800.00
52922 t 1,800.00
52931 . 3,600.00
52965 . 7,200.00
52997 . 3,600.00

53 MIL
53022 t 1,800.00
53105 $36,000.00
53111 . 3,600.00
53122 t 1,800.00
53128 $45,000.00
53190 . 3,600.00
53222 t 1,800.00
53308 . 3,600.00
53322 t 3,000.00
53404 . 3,600.00
53418 . 3,600.00
53422 t 1,800.00
53486 . 3,600.00
53488 . 3,600.00
53518 . 3,600.00
53522 t 1,800.00
53524 . 7,200.00
53548 . 3,600.00
53622 t 1,800.00
53722 t 1,800.00
53744 . 5,040.00
53806 . 3,600.00
53822 t 1,800.00
53922 t 1,800.00
53934 . 3,600.00
53974 . 3,600.00

54 MIL
54022 t 1,800.00
54122 t 1,800.00
54167 . 5,760.00
54222 t 1,800.00
54249 . 5,040.00
54268 . 5,040.00
54285 $45,000.00
54322 t 3,000.00
54364 $45,000.00
54422 t 1,800.00
54522 t 1,800.00
54578 . 3,600.00
54622 t 1,800.00
54625 . 7,200.00
54722 t 1,800.00
54759 . 3,600.00
54822 t 1,800.00
54846 . 3,600.00
54922 t 1,800.00
54955 . 5,760.00

55 MIL
55022 t 1,800.00
55079 . 3,600.00
55122 t 1,800.00
55222 t 1,800.00
55235 . 3,600.00
55288 . 3,600.00
55294 . 3,600.00
55313 . 3,600.00
55322 t 3,000.00
55422 t 1,800.00
55459 72 MIL PESOS
55479 . 3,600.00
55492 . 3,600.00
55522 t 1,800.00
55532 . 3,600.00
55589 . 7,200.00
55622 t 1,800.00
55722 t 1,800.00
55743 . 3,600.00
55763 . 3,600.00
55819 . 3,600.00
55822 t 1,800.00
55918 137 MIL QUINIENTOS PESOS
55922 t 1,800.00

56 MIL
56017 $21,600.00
56022 t 1,800.00
56122 t 1,800.00
56186 . 3,600.00
56211 . 3,600.00
56222 t 1,800.00
56244 . 7,200.00
56322 t 3,000.00
56333 . 3,600.00
56422 t 1,800.00
56483 . 3,600.00
56522 t 1,800.00
56581 . 3,600.00
56622 t 1,800.00
56696 . 5,760.00
56697 . 3,600.00
56717 . 5,040.00
56722 t 1,800.00
56822 t 1,800.00
56922 t 1,800.00

57 MIL
57019 . 3,600.00
57022 t 1,800.00
57122 t 1,800.00
57135 . 3,600.00
57222 t 1,800.00
57276 . 3,600.00
57322 t 3,000.00
57390 . 5,760.00
57422 t 1,800.00
57479 . 3,600.00
57522 t 1,800.00
57622 t 1,800.00
57722 t 1,800.00
57815 . 3,600.00
57822 t 1,800.00
57922 t 1,800.00
57946 . 5,040.00

58 MIL
58009 . 3,600.00
58022 t 1,800.00
58122 t 1,800.00
58222 t 1,800.00
58223 $14,400.00
58266 . 3,600.00
58322 t 3,000.00
58350 . 3,600.00
58370 $45,000.00
58393 . 3,600.00
58416 . 3,600.00
58422 t 1,800.00
58522 t 1,800.00
58622 t 1,800.00
58722 t 1,800.00
58742 . 5,040.00
58822 t 1,800.00
58922 t 1,800.00
58976 . 3,600.00

59 MIL
59022 t 1,800.00
59060 . 5,760.00
59085 . 5,760.00
59122 t 1,800.00
59153 . 3,600.00
59222 t 1,800.00
59300 . 5,040.00
59322 t 3,000.00
59382 . 7,200.00
59422 t 1,800.00
59430 . 3,600.00
59452 . 3,600.00
59519 . 5,040.00
59522 t 1,800.00
59617 . 3,600.00
59622 . 3,600.00
59622 t 1,800.00
59722 t 1,800.00
59800 . 3,600.00
59822 t 1,800.00
59825 $45,000.00
59843 . 3,600.00
59890 . 3,600.00
59902 . 3,600.00
59922 t 1,800.00
59945 . 3,600.00

SUPERIOR 2861

LA LETRA "C" INDICA APROXIMACIONES A LA CENTENA. / LA LETRA "T" INDICA TERMINACIONES. / **LOS BILLETES DE ESTE SORTEO PRESCRIBEN A LOS 60 DIAS NATURALES.**

PARA CONSULTA DE PREMIOS POR VIA TELEFONICA EN LA CIUDAD DE MEXICO Y DE PROVINCIA, MARQUE EL TELEFONO: 55477-00100 OPCION 1 U OPCION 3 DEL MENU O INGRESE A NUESTRA PAGINA: www.loterianacional.gob.mx

PARA LOCALIZAR EL NUMERO DE SU SUERTE O INFORMACION GENERAL DE LA LOTERIA NACIONAL, MARQUE EL TELEFONO: 55514-07000 O ACUDIR A: PLAZA DE LA REFORMA No. 1, C. P. 06037 CIUDAD DE MEXICO.

AL EFECTUARSE EL PAGO DE LOS BILLETES PREMIADOS SE RETENDRAN LOS IMPUESTOS DE ACUERDO A LAS LEYES VIGENTES DE LA MATERIA. / LOS REINTEGROS NO CAUSAN IMPUESTO.

2 — 5,400 REINTEGROS A LOS BILLETES TERMINADOS EN 2 CON MONTO DE $800.00 PARA 20 VIGESIMOS, EN VIRTUD DE QUE ESTA TERMINACION CORRESPONDE AL PREMIO PRINCIPAL, EXCLUYENDO LAS TERMINACIONES EN 1322, 322 Y 22 ANOTADAS EN EL CUERPO DE LA LISTA.

9 — 5,994 REINTEGROS A LOS BILLETES TERMINADOS EN 9 CON MONTO DE $800.00 PARA 20 VIGESIMOS, EN VIRTUD DE QUE ESTA TERMINACION CORRESPONDE AL SEGUNDO PREMIO, EXCLUYENDO LAS 4 ULTIMAS CIFRAS EN 2319 ANOTADAS EN EL CUERPO DE LA LISTA.

¡Premio Mayor! SORTEO SUPERIOR 2861
Felicidades
Ciudad de México y Tlaxcala, Tlax.
www.loterianacional.gob.mx

Participa en nuestro siguiente sorteo
"Ganas tú, gana México"
SORTEO ZODIACO 1723

PARTICIPA EN LOS SIGUIENTES SORTEOS PARA LA ASISTENCIA PÚBLICA
MARTES SORTEO MAYOR 21 MILLONES PREMIO MAYOR de pesos en 3 series
VIERNES SORTEO SUPERIOR 17 MILLONES PREMIO MAYOR de pesos en 2 series
DOMINGO SORTEO ZODIACO 7 MILLONES PREMIO MAYOR de pesos en 1 serie
LOTERÍA NACIONAL

DIRECTORA GENERAL: MTRA. OLIVIA SALOMON VIBALDO. / INSPECTORA DE LA SECRETARIA DE GOBERNACION: LIC. KRISTAL AURORA PEREA SILVA.

SORTEO SUPERIOR 2861 CELEBRADO A LAS 20:00 HRS. EL VIERNES 17 DE OCTUBRE DE 2025, EN LA CIUDAD DE MEXICO.

Ataca el CMNG a fuerzas federales

Ejército y *GN* se enfrentan a un comando en la carretera Pátzcuaro-Uruapan, en Michoacán

MORELIA, Mich.- Agentes del Ejército Mexicano y de la Guardia Nacional fueron atacados a balazos sobre la carretera libre Pátzcuaro-Uruapan, a la altura del entronque con la caseta de cobro que conduce a la Autopista Siglo 21.

Los reportes señalan que los sujetos armados, identificados con una célula al servicio del *Cártel Michoacán Nueva Generación* (CMNG), esperaron al filo de las 00:00 horas de ayer el convoy de fuerzas federales para emboscarlos.

Los criminales abrieron fuego en contra de los efectivos militares y de Guardia Nacional, quienes repelieron el ataque, lo que desató un enfrentamiento que duró varios minutos.

Para cubrir su huida, el grupo armado, liderado por Ángel Chávez Ponce, *El Camaleón*, lugarteniente del CMNG y su hermano Serafín, se apoderaron de varios vehículos, camionetas comerciales y un autobús.

Las unidades fueron utilizadas por la célula delictiva, para atravesarlas y prenderles fuego, con la finalidad de bloquear las vías de comunicación e impedir el avance de las autoridades.

El comando logró huir, lo que generó que fuerzas federales y estatales, desplegaran un operativo en esa zona de la Región Lacustre, para dar con los responsables de estos hechos.

Ángel Chávez Ponce, *El Camaleón*, lugarteniente del *Cártel de Los Viagras* y presunto homicida de la comisaria regional en Pátzcuaro de la Guardia Civil, Cristal García Hurtado, fue detenido y vinculado a proceso en abril del año pasado, aunque semanas después fue dejado en libertad por un juez de lo penal, quien decretó la ilegal detención de ese objetivo criminal.

La Fiscalía de Michoacán, en ese entonces, informó que *El Camaleón* fue vinculado a proceso por un juez, el cual también le fijó prisión preventiva oficiosa, acusado de ser el presunto responsable del secuestro de un comerciante, ocurrido en 2014, en el municipio de Uruapan.

Según la FGE, el 18 de junio de 2014, en la localidad de *Uruapilla*, municipio de Morelia, Hilario A. fue privado de la libertad por varias personas armadas, presuntas integrantes de una célula delincuencial.

Más tarde, familiares de la víctima recibieron una llamada telefónica en la que les hicieron una exigencia económica; después, perdieron el contacto con los plagiarios.

El 11 de enero de 2016, se localizaron los restos de la víctima, en un predio ubicado en las inmediaciones del kilómetro 10 de la carretera libre Pátzcuaro-Uruapan.

Con relación a estos hechos, inicialmente fueron detenidos José Francisco "N", Jorge Luis "N" y Gerardo "N", quienes actualmente enfrentan juicio oral en prisión.

Ángel Chávez Ponce fue capturado en Aguascalientes, en una operación dirigida por personal del área de Inteligencia de la Secretaría de Seguridad Pública de Michoacán.

(Agencias)

Civiles armados quemaron vehículos y bloquearon vías. (POR ESTO!)

La agresión ocurrió en un fraccionamiento de Culiacán. (POR ESTO!)

Ejecutan a dos agentes de tránsito en Sinaloa

CULIACÁN, Sin.- Una pareja de agentes de Tránsito municipal de Culiacán, Sinaloa, que viajaban en una patrulla oficial por una de las calles del fraccionamiento *Rincón de San Rafael*, fueron acribillados con impactos de armas automáticas, sus cuerpos quedaron dentro de la unidad, marcada con el número 708ª.

De acuerdo con los primeros informes de este ataque armado, los elementos de la Secretaría de Seguridad Pública y Tránsito de Culiacán, identificados como Iris Irene "N" y Luis Alberto "N", se encontraban de servicio en la zona Sur de la capital del estado.

En el lugar de los hechos, por la calle Antonio Ruíz, muy cerca del boulevard Kumate, personas armadas con rifles automáticos los interceptaron y dispararon en repetidas ocasiones en su contra, por lo que los dos elementos quedaron muertos en el interior de su patrulla.

Los cuerpos de auxilio que fueron alertados sobre este atentado, escoltados por personal de Seguridad Pública y de las fuerzas armadas acudieron al lugar, pero al revisarlos, determinaron que estos no presentaban signos vitales.

El sábado pasado, una caseta de la Policía Municipal de Culiacán, ubicada en el fraccionamiento *Valle Alto*, fue atacada con disparos de fusiles automáticos, donde un elemento de esa corporación resultó con heridas por esquirlas. Este hecho se sumó a una serie de agresiones durante este mes contra agentes estatales, en la que han muerto tres elementos.

La mañana del pasado sábado se notificó a las líneas de emergencia continuas detonaciones de armas automáticas cerca del polideportivo del fraccionamiento *Valle Alto.* Por ello, se activaron las alarmas al conocerse que se trataba de un ataque contra policías.

Pese a que se desplegó un fuerte operativo de búsqueda de los responsables, los elementos de la Policía Estatal Preventiva, el Ejército Mexicano y la Guardia Nacional no lograron localizarlos, en tanto que el agente municipal que resultó herido por esquirlas fue auxiliado por paramédicos de la Cruz Roja.

(Agencias)

Aseguran los militares 11 mil kg de marihuana y armas de fuego

CULIACÁN, Sin.- En diversos operativos efectuados por elementos del Ejército Mexicano, fueron detenidas dos personas, asegurados 11 mil 200 kilos de una yerba verde, con características de marihuana, 17 armas de fuego y 5 mil 38 cartuchos útiles de diferentes calibres, entre otros artículos que configuran delito.

La Novena Zona Militar divulgó que el pasado 14 de octubre durante patrullajes de vigilancia y reconocimiento terrestre en diferentes municipios del estado, lograron la detención de dos civiles e inhabilitaron un total de seis áreas de concentración de diversos materiales químicos para la elaboración de drogas sintéticas.

En las acciones desplegadas, aseguraron ocho vehículos, 11 mil 200 kilos de posible marihuana, 25 kilos de sosa cáustica, 850 litros de acetona, equipo táctico, 5 mil 38 cartuchos útiles de diversos calibres, 100 cargadores, 17 armas de fuego, sólo una de ellas era corta, y 14 cigarros con probable marihuana.

(Agencias)

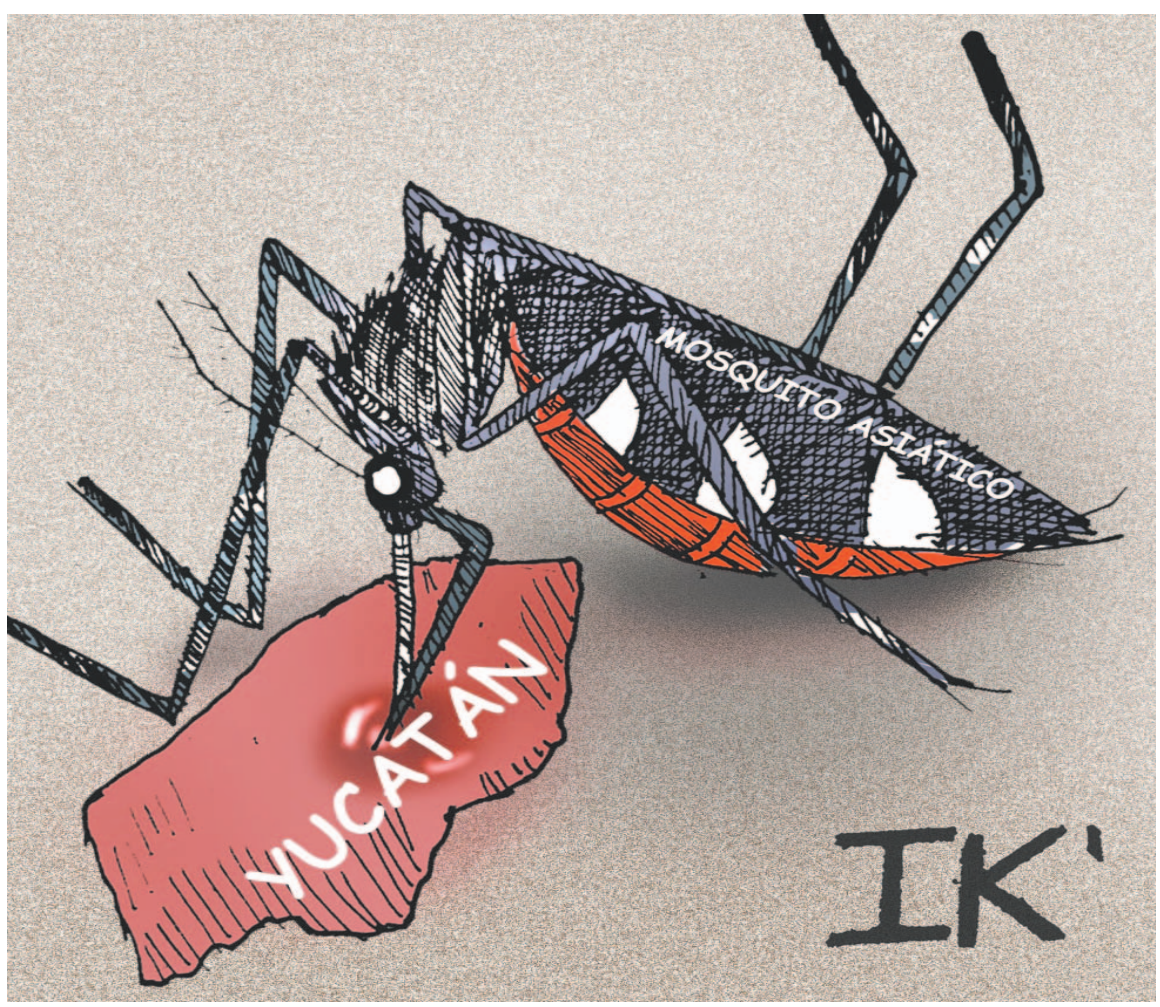

HIPERVIRAL REPÚBLICA

SE DESLINDA MORENA DE EXTITULAR DEL FONDEN

Durante una gira por Sonora, la dirigente nacional de Morena, Luisa María Alcalde Luján, afirmó que José María Tapia Franco, extitular del Fideicomiso Fondo de Desastres Naturales (Fonden) en el sexenio de Enrique Peña Nieto, no forma parte del partido guinda, sino del Partido Verde Ecologista de México (PVEM).

Señaló que Morena está construyendo un padrón interno y que Tapia Franco no figura entre sus registros.

(Redacción POR ESTO!)

HALLAN RESTOS HUMANOS EN UN CAMPO DE BEISBOL

En un campo de beisbol de la sindicatura de *Aguacaliente de Gárate*, en el municipio de Concordia, Sinaloa, se localizó un enorme cazo con restos humanos, al parecer de dos personas, por lo que el lugar fue resguardado por elementos del Ejército y la Marina.

Las primeras versiones indicaron el hallazgo de cabezas humanas en ese sitio, lo cual no ha sido confirmado.

(Agencias)

¿QUIÉNES RECIBEN *DOBLE PAGO* DURANTE EL MES DE NOVIEMBRE?

Se publican las fechas de pago de pensión del IMSS e Issste, así como las que corresponden al aguinaldo, el cual aplica sólo a ciertos jubilados de acuerdo con el régimen de cotización

En noviembre de 2025, millones de personas pensionadas por el IMSS y el ISSSTE recibirán su pensión mensual habitual.

Sin embargo, algunos grupos selectos también obtendrán un pago adicional correspondiente al aguinaldo, de acuerdo con su régimen de cotización.

De acuerdo con el calendario oficial del Instituto Mexicano del Seguro Social (IMSS), el pago correspondiente al mes de noviembre se realizará el lunes 3 de noviembre de 2025.

Ese mismo día, se depositará también el aguinaldo anual únicamente a los jubilados que cotizan bajo el régimen de la Ley del Seguro Social de 1973.

Es decir, quienes comenzaron a cotizar antes del 1 de julio de 1997 y se retiraron por Cesantía en Edad Avanzada o Vejez.

Síguenos en nuestras redes POR ESTO! On line

El monto del aguinaldo equivale a un mes completo de pensión y no se otorga a quienes están bajo el régimen de la Ley de 1997, ya que no contempla esta prestación.

Para los jubilados del Instituto de Seguridad y Servicios Sociales de los Trabajadores del Estado (Issste), el pago de pensión de noviembre se hará el jueves 30 de octubre de 2025.

Además, la primera parte del aguinaldo se entregará durante la primera quincena de noviembre. La segunda parte se depositará junto con la pensión de enero, es decir, el 2 de enero de 2026. El monto total equivale a 40 días de salario, divididos en dos pagos.

Este beneficio está reservado únicamente para los pensionados bajo el régimen Décimo Transitorio, es decir, quienes cotizaron antes del 31 de marzo de 2007 y conservan los beneficios del sistema anterior.

¿Quiénes NO recibirán aguinaldo?

Pensionados del IMSS bajo la Ley de 1997, que cotizaron después del 1 de julio de ese año, no tienen derecho al aguinaldo, al igual que pensionados del Issste bajo el régimen de Cuentas Individuales de 2007 tampoco lo reciben, ya que su esquema no contempla esta prestación.

(Redacción POR ESTO!)

Síguenos en nuestras redes POR ESTO! On line

DENUNCIA ASF A ANA GUEVARA POR DESVÍO DE RECURSOS

La Auditoría Superior de la Federación (ASF) presentó una tercera denuncia ante la Fiscalía General de la República (FGR) por presuntas irregularidades en el manejo de recursos públicos durante la gestión de Ana Gabriela Guevara al frente de la Comisión Nacional de Cultura Física y Deporte (Conade).

De acuerdo con la ASF, el posible desvío asciende a más de 60 millones de pesos, resultado de una auditoría forense al programa *Atención al Deporte*, correspondiente al ejercicio fiscal 2019.

El informe 117-DS revela que funcionarios de la Conade habrían incurrido en prácticas como adjudicaciones directas sin sustento legal, simulación de concursos y sobornos para beneficiar a proveedores sin capacidad operativa.

Uno de los casos más representativos involucra a la empresa Cimcsa, la cual obtuvo un contrato por 17 millones de pesos para un servicio de alimentación que no cumplió con los requisitos legales. De acuerdo con los testimonios recabados, se pactó el contrato en una reunión privada y se realizaron pagos en efectivo a funcionarios de la dependencia, además de elevar artificialmente el monto del contrato.

(Redacción POR ESTO!)

PROYECTA MÉXICO UNA INVERSIÓN ENERGÉTICA DE 250 MIL MDD

Durante su participación en el Sexto Foro México-Unión Europea, la secretaria de Energía, Luz Elena González, presentó la estrategia del Gobierno de México para reconfigurar el sector energético nacional, con una inversión proyectada de 250 mil millones de dólares hacia 2035.

La funcionaria detalló que este ambicioso plan contempla inversiones tanto públicas como privadas. En el sector eléctrico, se prevé una inversión superior a los 30 mil millones de dólares por parte del Estado para ampliar y reforzar el Sistema Eléctrico Nacional (SEN), así como otros 7 mil millones de dólares en proyectos de energías renovables impulsados por la iniciativa privada.

Síguenos en nuestras redes POR ESTO! On line

Asimismo, indicó que, en el ámbito de hidrocarburos, el plan incluye la rehabilitación de refinerías, exploración y extracción, desarrollo de petroquímica y la construcción de 14 nuevos gasoductos.

Esta infraestructura busca garantizar la seguridad energética del país con una inversión estimada de 202 mil millones de dólares.

México se ha planteado como meta alcanzar entre el 38 y 40% de generación eléctrica proveniente de fuentes limpias para 2030.

Actualmente, esta cifra se sitúa en 22%. Para ello, se impulsarán proyectos como parques eólicos, centrales fotovoltaicas, plantas termosolares, biocombustibles, geotermia y energía eólica marina.

(Redacción POR ESTO!)

POR ESTO!

Ciudad

Mérida, Yucatán, sábado 18 de octubre del 2025

Valoración

En el marco de *Original*, Encuentro de Arte Textil Mexicano, presentan el Manual de Bordado Yucateco, elaborado para preservar el legado de esta técnica ancestral y tradicional ☞ *Página 16*

Talleres llenos y gran afluencia de compradores registra este espacio de comercialización que dignifica el trabajo artesanal de las comunidades originarias. (O.Xool / A. Febles)

Proyectan más recursos para partidos en 2026, un año no electoral

☞ *Página 14*

Con nuevo programa, universitarios podrán tener *laptops* gratuitas

☞ *Página 17*

El Ayuntamiento *limpia* de puestos ambulantes zona de Las Américas

☞ *Página 18*

Invitan a un concierto con causa

Con “Tributo a Mentiras” recaudarán fondos a beneficio de los comedores del DIF Yucatán

La música y las juventudes se vuelven aliados importantes para el sistema DIF Yucatán: con una presentación especial del concierto “Tributo a Mentiras” reunirá a la ciudadanía en una noche de arte y solidaridad, destinando la totalidad de los recursos recaudados para fortalecer los programas de alimentación dirigidos a familias del estado.

Este evento nace como una estrategia entre el DIF Yucatán, las secretaría de las Juventudes de Yucatán (Sejuvey) y de la Cultura y las Artes (Sedeculta), con el propósito de apoyar a esta causa.

Durante el anuncio, la presidenta Honoraria del DIF Yucatán, Wendy Méndez Naal, afirmó que iniciativas como ésta reflejan la capacidad de las juventudes para movilizar a la sociedad en torno a causas que transforman vidas.

“Cuando sumamos voluntades, Yucatán renace con amor. Este evento llega en el mejor momento, como ejemplo de cómo la juventud de nuestro estado se une y actúa con propósito, impactando positivamente en la vida de muchas familias”, señaló.

“Hoy nos reunimos gracias a esta iniciativa y a la organización de la Sejuvey y la Sedeculta que, con gran compromiso y solidaridad, han puesto en marcha este evento a favor de miles de familias que serán beneficiadas con los programas alimentarios del DIF”.

El *teatro Armando Manzanero* recibirá este *show* inspirado en los éxitos del pop de los ochenta; el costo de los boletos es de 100 pesos.

Fecha y entradas

El concierto se llevará a cabo en el teatro *Armando Manzanero* con capacidad de hasta mil 200 espectadores, el próximo 30 de octubre. El costo de los boletos es de 100 pesos y todo lo recaudado será utilizado en la instalación de nuevos comedores en el interior del estado, puntualizó la directora del DIF Yucatán, Shirley Castillo Sánchez.

Por su parte, Georgina Fernández, directora de Cruzada por la Alimentación, destacó que “Tributo a Mentiras” es un esfuerzo que surge desde la Sejuvey y suma a los esfuerzos que existen tanto desde el Gobierno y la sociedad civil organizada para atender un problema como es la falta de acceso a la alimentación saludable para todas las personas, en especial aquellas en situaciones de vulnerabilidad.

“Tributo a Mentiras” será conducido por Silvana Show, con las actuaciones de Mónica Braka (Lupita), Imperia Máxima (Daniela), Tani Shimmer (Yuri), Dionys (Manoella), Capricornia (Dulce) y Roch (Emmanuel), además de la presentación especial de Mekina Drag, ganadora del Drag Cuir 2025.

(Alejandro Febles)

El evento se llevará a cabo el próximo jueves 30 de octubre. (POR ESTO!)

Buscan certificar a bordadoras para que transmitan sus técnicas

Capacitarán a bordadoras yucatecas para impulsar la innovación de sus trabajos, ante la globalización y los tiempos actuales, señaló a **POR ESTO!** Carlos Tejada, oficial nacional de Cultura de la Unesco en México.

Agregó que en esta capacitación se incluirá a tejedoras y artesanos en general, para que puedan contar con otras herramientas e instrumentos que les permitan elaborar distintos tipos de diseños, patrones y medidas, para llevar su creatividad al máximo y llegar a otros mercados.

Carlos Tejeda detalló que el taller se impartirá en coordinación con el Instituto Yucateco de Emprendedores (IYEM), instancia gubernamental que tiene el padrón de artesanos en el estado, así como las diferentes técnicas que maneja, priorizando el bordado.

Importancia del manual

Destacó que otro documento en esta materia que se hará con base en el talento artesanal yucateco es el manual de transmisión del bordado maya en Yucatán, esto en coordinación con el Instituto de Capacitación para el Trabajo del Estado de Yucatán (Icatey).

La Unesco y el Gobierno han logrado capacitar a 200 tejedoras de diferentes municipios. (Omar Xool)

“Es la forma mediante la cual, cualquier bordadora puede conocer la historia del bordado alrededor del mundo, a lo largo de miles de años de antigüedad y también su historia en Yucatán; esa es la idea de este manual, apoyar el proceso de certificación que ya está en el Icatey”, puntualizó.

Aprendizaje certificado

Hasta ahora, entre la Unesco y el Gobierno del estado se ha logrado capacitar aproximadamente a 200 bordadoras y tejedoras, que provienen de prácticamente todo el estado; sin embargo, existen más artesanas dedicadas a esta actividad en municipios como Valladolid, Izamal y Tekit, por mencionar algunos.

“Es muy importante que el bordado se siga transmitiendo, y una de las ideas justamente es la necesidad de que se siga enseñado por las propias bordadoras, en las casas de cultura, en las escuelas, en las universidades. De ahí la importancia de que cuenten con reconocimientos que les permitan integrarse como maestras del bordado en otras instituciones”, finalizó Carlos Tejeda.

(Omar Xool)

VIH avanza en silencio en Yucatán

Las mujeres siguen sin hacerse la prueba de detección oportuna y el virus se extiende entre los jóvenes

En Yucatán, el virus de inmunodeficiencia humana (VIH) continúa expandiéndose de manera silenciosa. A pesar de los avances médicos, la mejora en el acceso al tratamiento y las campañas informativas, las cifras oficiales muestran que el número de diagnósticos crece cada año, sobre todo entre jóvenes menores de 30 años. Lo más alarmante: las mujeres siguen sin acercarse a realizarse la prueba de detección.

La Red de Personas Afectadas por VIH (Repavih), una de las organizaciones civiles más activas en el tema, reportó un preocupante desequilibrio de género en la participación de quienes acuden a realizarse pruebas rápidas en el estado. Según su director, Pablo Alemán Góngora, el estigma y los prejuicios todavía impiden que las mujeres acudan a los centros de detección, a pesar de que la transmisión del virus ya no se limita a grupos específicos.

"En agosto hicimos más de mil pruebas y solo siete fueron a mujeres. En septiembre, el número subió a 19, pero sigue siendo muy bajo. Esto refleja que los tabúes siguen pesando más que la información", explica Alemán, quien lleva más de una década promoviendo la detección oportuna en el estado.

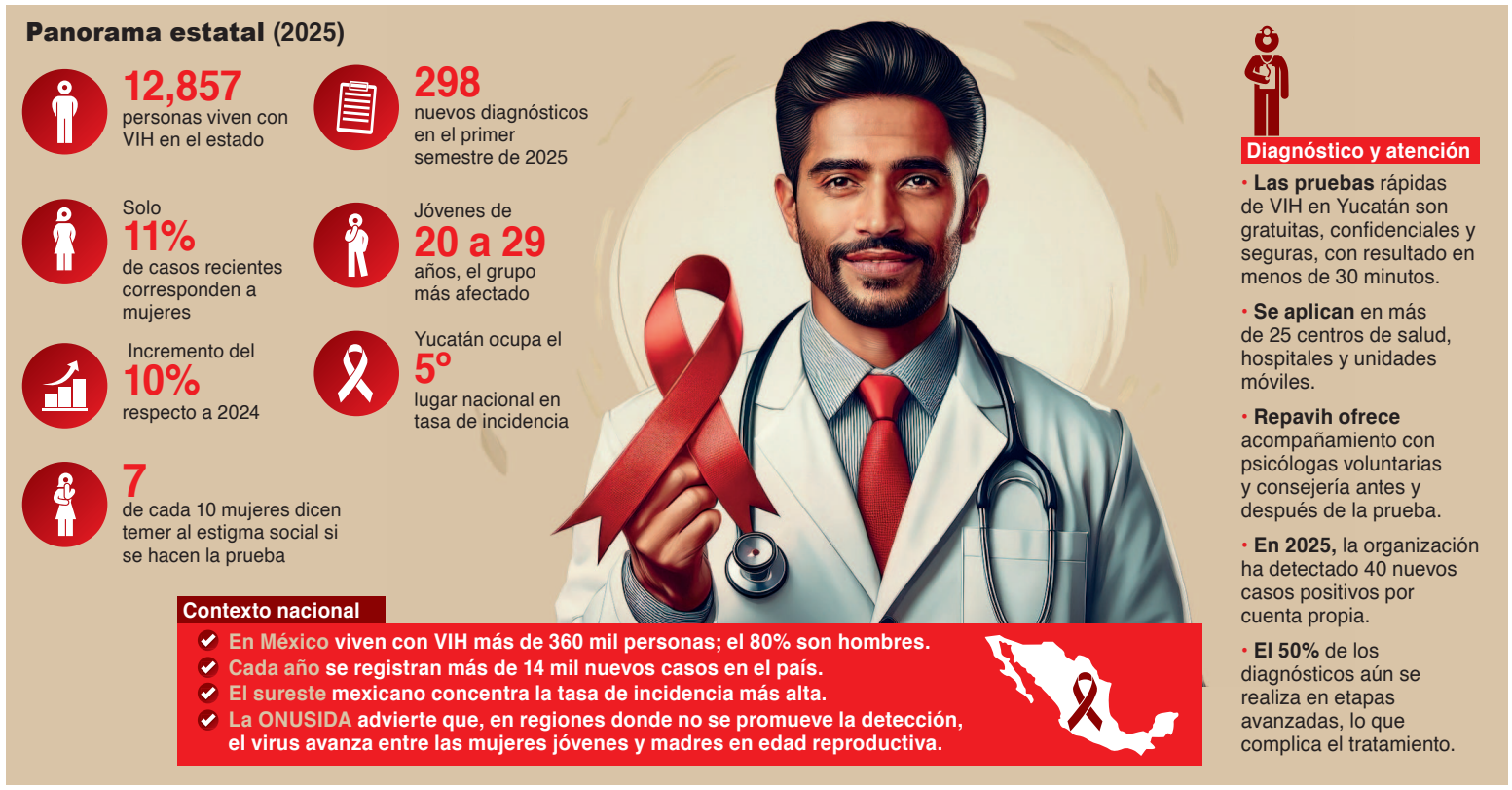

Una brecha que crece pese a los esfuerzos

Repavih trabaja con personal voluntario, psicólogas y promotores de salud para generar confianza en las mujeres y reducir el miedo a realizarse la prueba. Sin embargo, la respuesta sigue siendo baja: solo el 17 por ciento de quienes se examinan son mujeres. Hace algunos años, la cifra no llegaba ni al uno por ciento, lo que muestra un avance modesto, pero aún insuficiente.

El activista advierte que si la educación sexual no mejora, Yucatán podría alcanzar en pocos años una paridad entre casos masculinos y femeninos, algo que ya ocurre en varios países africanos y del Caribe. "El virus se ha generalizado. Ya no pertenece a una población en particular. Si no entendemos eso, estamos fallando como sociedad", sostiene.

De acuerdo con el Sistema Nacional de Vigilancia Epidemiológica, hasta junio de 2025 se registraron 298 nuevos diagnósticos de VIH en Yucatán. Esto representa un aumento de más del 10 % respecto al mismo periodo del año anterior, y coloca al estado entre los cinco con mayor tasa de incidencia en todo México. En total, más de 12 mil 800 personas viven con el virus en la entidad.

Jóvenes al frente de la estadística

La mayoría de los nuevos diagnósticos corresponden a personas de entre 20 y 29 años de edad, especialmente hombres jóvenes. Según datos de la Secretaría de Salud federal, el grupo de 25 a 29 años concentra la mayor proporción de nuevos casos, seguido de quienes tienen entre 20 y 24 años.

El problema, advierte Alemán, no radica únicamente en las cifras, sino en la falsa percepción de inmunidad que persiste entre los jóvenes. "Hay hombres que, tras hacerse la vasectomía, creen que no hay riesgo porque no pueden embarazar a nadie. Eso es un error: la vasectomía no protege del VIH ni de ninguna otra infección de transmisión sexual", enfatiza.

También persisten mitos entre mujeres que confían en que su pareja esté 'protegida', cuando en realidad desconocen si ambos se han realizado pruebas o usan preservativos. "El virus se mueve en silencio, en la confianza y la desinformación", lamenta el activista.

Diagnóstico tardío y tabúes persistentes

El estigma social sigue siendo una de las mayores barreras para la prevención. Muchos evitan hacerse la prueba por miedo a ser juzgados o rechazados, incluso dentro del entorno médico. Otros lo postergan hasta que presentan síntomas más severos, lo que reduce la posibilidad de un tratamiento oportuno y eleva el riesgo de transmisión.

Repavih realiza pruebas gratuitas cada semana en Mérida y en jornadas itinerantes en municipios del interior del estado. Los resultados se entregan en menos de media hora, con acompañamiento psicológico en caso de ser reactivo. Sin embargo, Alemán reconoce que aún falta acercar los servicios a comunidades rurales y zonas donde el acceso a información es limitado.

En ese sentido, la organización insiste en que la prevención no puede limitarse a campañas temporales o mensajes en redes, sino que debe integrarse a la educación sexual formal, a los servicios de salud comunitarios y también a los espacios laborales.

Un reto con rostro femenino

En Yucatán, las mujeres representan solo una fracción de los diagnósticos, pero los especialistas advierten que esa cifra puede crecer. En los últimos años, los casos femeninos han pasado de ser apenas el 5% a cerca del 11%, y se concentran principalmente entre los 25 y 35 años de edad.

"Nos preocupa que las mujeres no se hagan la prueba porque muchas veces son ellas quienes detectan primero los síntomas en casa o quienes acuden con los hijos a los servicios de salud. Si no se examinan, pierden la oportunidad de protegerse y de proteger a otros", subraya Alemán.

La pandemia de *COVID-19* también dejó secuelas: la reducción de servicios presenciales de salud sexual entre 2020 y 2022 provocó un rezago en la detección de VIH y otras infecciones de transmisión sexual.

Desde entonces, Yucatán muestra un repunte sostenido que hoy preocupa tanto a las autoridades como a la sociedad civil.

Educación sexual y acceso igualitario

Organizaciones como Repavih, Colectivo SER y la Secretaría de Salud estatal coinciden en que el camino para revertir las cifras pasa por la educación sexual integral, sin prejuicios ni discriminación. Esto incluye hablar abiertamente de métodos de prevención, del uso correcto del condón y de la importancia de hacerse pruebas periódicas.

También urgen a fortalecer las políticas de acceso equitativo al tratamiento antirretroviral, garantizar la confidencialidad de los resultados y eliminar cualquier forma de estigmatización.

Hoy, los tratamientos disponibles permiten que una persona con VIH lleve una vida normal y sin riesgo de transmitir el virus, siempre que se diagnostique y atienda a tiempo.

"El VIH no es una sentencia; es una condición tratable. Pero para que la gente llegue al tratamiento, primero debe hacerse la prueba, y ahí es donde estamos fallando", concluye Alemán.

(Redacción POR ESTO!)

Promueven salud alimentaria y sostenibilidad

El Hospital Regional de Alta Especialidad de la Península de Yucatán (Hraepy) fue sede de la jornada académica "Alimentos que transforman: nutrición creativa, planeta vivo", organizada por los Servicios de Salud de Yucatán (SSY), a través de la Dirección Estatal de Nutrición, con el fin de promover la innovación y el conocimiento en torno a la alimentación saludable y sostenible.

La actividad reunió a especialistas, académicos y estudiantes de diversas instituciones educativas, quienes presentaron proyectos sobre innovación alimentaria y participaron en conferencias enfocadas en el uso de plantas endémicas, sostenibilidad y entornos saludables para la infancia.

También se realizó una exposición de productos locales y la entrega de reconocimientos a iniciativas destacadas, impulsando acciones orientadas al bienestar y la soberanía alimentaria.

La directora de Nutrición de la SSY, María Giselle Magaña Brito, indicó que estas acciones forman parte de las políticas públicas impulsadas por el Gobierno del estado, enfocadas en el bienestar integral, la equidad alimentaria y la preservación del medio ambiente.

(Redacción POR ESTO!)

Especialistas y estudiantes, en la jornada académica en el Hraepy.

Cuadruplican la meta de vivienda

Se construirán 50 mil en Yucatán durante el sexenio, en lugar de las 9 mil proyectadas

El programa Vivienda para el Bienestar, que inicialmente proyectaba 9 mil 500 viviendas en Yucatán, cuadruplicará su meta al anunciarse la construcción de 40 mil hogares dignos durante este sexenio, con el objetivo de garantizar patrimonio propio a trabajadoras, trabajadores y sus familias, informaron el gobernador Joaquín Díaz Mena y el director del Infonavit, Octavio Romero Oropeza.

Al sumarse las 10 mil viviendas previstas por la Conavi, el estado alcanzará un total histórico de 50 mil hogares, una cifra sin precedentes que refleja el compromiso de garantizar un patrimonio propio para trabajadoras, trabajadores y sus familias, con el objetivo de cerrar brechas de desigualdad.

Símbolo de la transformación

Durante una supervisión en el desarrollo *Los Girasoles*, en Kanasín, Díaz Mena destacó que este esquema representa un paso firme hacia un Yucatán más justo y humano, especialmente para familias que carecen de vivienda propia. "Vivienda para el Bienestar simboliza la transformación que impulsa la Presidenta Sheinbaum, con rostro humano y centrada en las familias trabajadoras", afirmó.

El Gobernador enfatizó que la vivienda es un derecho humano y no un privilegio, y que garantizar hogares dignos es prioridad del Gobierno de México y del *Renacimiento Maya*. Destacó que el sector vivienda es clave para reducir la desigualdad histórica en Yucatán y mejorar el acceso a empleos bien remunerados y condiciones de vida dignas.

Por su parte, Romero Oropeza señaló que la meta original del programa, de 9 mil 500 viviendas, se elevó a 40 mil, y que aún se reciben propuestas para aumentar el alcance, considerando que unos 170 mil hogares en Yucatán carecen de vivienda propia.

Actualmente se encuentran en construcción 13 mil 834 viviendas, con una inversión de 8 mil 275 millones de pesos, distribuidas en Umán, Mérida, Kanasín, Progreso, Tizimín y Ticul.

Con servicios básicos

Estas viviendas están diseñadas para personas trabajadoras que perciben entre uno y dos salarios mínimos, cuentan con dos recámaras, sala-comedor, cocina, baño y área de servicio, y se ubican en desarrollos con infraestructura básica, como agua potable, energía eléctrica, calles pavimentadas y espacios comunitarios.

Del total, 5 mil 664 se construyen en Umán, 3 mil 552 en Mérida, 2 mil 488 en Kanasín, 1 mil 184 en Progreso, 866 en Tizimín y 80 en Ticul.

Además, antes de fin de año se proyecta iniciar la construcción de 12 mil 768 viviendas adicionales en Kanasín, Ucú y Mérida, con el respaldo del Gobernador y los ayuntamientos locales.

En *Los Girasoles*, una de las zonas de mayor crecimiento en Kanasín, se edifican 2 mil 488 hogares para trabajadores, conformando nuevas comunidades con servicios básicos y equipamiento urbano.

En la supervisión también participaron el director de Vivienda del Infonavit, Orlando Camarillo Ruiz, y el tesorero municipal de Kanasín, Jorge Iván May Collí, quienes destacaron el impacto social y económico de esta iniciativa en el estado.

(Redacción POR ESTO!)

Joaquín Díaz Mena calificó de histórico este anuncio, que hizo con el director del Infonavit, Octavio Romero Oropeza. (POR ESTO!)

Tradición que impulsa la economía

El gobernador Joaquín Díaz Mena inauguró la XXV edición de la Expo Feria del Comercio, donde reiteró su compromiso de seguir impulsando políticas que fortalezcan a este sector, apoyando a las micro, pequeñas y medianas empresas, fomentando la innovación y el uso de tecnología para que el talento yucateco llegue más lejos con créditos a tasas más bajas.

En el Centro de Convenciones Yucatán Siglo XXI, el Mandatario estatal señaló que esta feria se ha logrado consolidar como una tradición, en donde se impulsa el desarrollo económico de Yucatán, se fomenta la generación de empleos y se promueve el consumo interno.

Asimismo, agradeció a los empresarios, emprendedores, comerciantes y trabajadores del sector por su esfuerzo y compromiso con el desarrollo de Yucatán.

"Esta Expo Feria es mucho más que un evento comercial, es un espacio para las familias yucatecas, donde cada año miles de personas pueden disfrutar, conocer nuevos productos y acceder a grandes descuentos. Es un punto de encuentro entre consumidores y productores locales, una vitrina para mostrar el talento y la capacidad del comercio yucateco", afirmó Díaz Mena.

Plataforma de oportunidades

El Gobernador señaló que, a lo largo de sus 25 ediciones, esta feria se ha consolidado como una plataforma de crecimiento y de oportunidades, donde se fortalecen los lazos entre las empresas, se generan empleos y se impulsa el consumo interno, que es la base de una economía sólida y sostenible.

"Hoy, el comercio en Yucatán vive un gran momento. Sólo este año, el sector emplea a más de 229 mil personas, y las remuneraciones del comercio al por menor crecieron más del 6% anual, reflejo de un avance sostenido y de una mejora real en los ingresos de las familias. Estos datos confirman que nuestro estado crece con trabajo, con inversión y con confianza", expresó.

Finalmente, el Díaz Mena exhortó al empresariado a seguir construyendo juntos un estado donde los negocios crezcan, las familias prosperen y las oportunidades lleguen a todos los rincones de nuestro territorio, que es uno de los objetivos de su Gobierno del *Renacimiento Maya*.

(Redacción POR ESTO!)

El Gobernador inauguro la XXV edición de la Expo Feria del Comercio, en el *Siglo XXI*. (POR ESTO!)

RENACIMIENTO MAYA YUCATÁN GOBIERNO DEL ESTADO | 2024 • 2030
SEDECULTA SECRETARÍA DE LA CULTURA Y LAS ARTES
IYEM INSTITUTO YUCATECO DE EMPRENDEDORES
SEFOTUR SECRETARÍA DE FOMENTO TURÍSTICO
CULTUR PATRONATO DE LAS UNIDADES DE SERVICIOS CULTURALES Y TURÍSTICOS DEL ESTADO DE YUCATÁN
CENTRO DE CONVENCIONES YUCATÁN SIGLO XXI
EL GRAN MUSEO DEL MUNDO MAYA DE MÉRIDA

ORIGINAL
YUCATÁN

Encuentro de Arte Textil Mexicano

300 artesanas y artesanos de toda la República

EXPOVENTA, CONCIERTOS, TALLERES, PASARELAS, CINE Y ACTIVIDADES INFANTILES

DEL 16 AL 19 DE OCTUBRE DE 2025

11 A.M. - 10 P.M. | ENTRADA LIBRE

CENTRO DE CONVENCIONES YUCATÁN SIGLO XXI | GRAN MUSEO DEL MUNDO MAYA

Sedeculta
SedecultaYuc
Sedeculta
Sedeculta

Artesana Dilma Verenice Pérez Cervantes · Puerto Morelos, Quintana Roo.

Gobierno de México | Cultura Secretaría de Cultura | FONART FONDO NACIONAL PARA EL FOMENTO DE LAS ARTESANÍAS

Perfilan más recursos a partidos

El Iepac incluye en su proyecto de presupuesto 2026 más de 144.5 mdp a financiamiento público

El Instituto Electoral y de Participación Ciudadana de Yucatán (Iepac) fijó un proyecto de presupuesto de egresos para 2026 con un monto global de 320 millones 305 mil 513 pesos, del cual 144 millones 521 mil 037.63 pesos están destinados al financiamiento público de los partidos políticos.

Esta asignación representa un incremento de 11 millones 825 mil 719.58 pesos con respecto al presupuesto vigente de 132 millones 695 mil 318.05 pesos.

Dentro del paquete propuesto, los recursos para partidos se desglosan en tres rubros: 131 millones 382 mil 761.48 pesos para actividades ordinarias permanentes, 9 millones 196 mil 793.30 pesos para actividades específicas, y 3 millones 941 mil 482.84 pesos dirigidos a los partidos locales de nueva creación durante seis meses.

El próximo año no hay elecciones, pero recibirían un incremento de 11 millones 825 mil 719 pesos.

Paquete enviado al Ejecutivo estatal

Una vez aprobado por el Iepac, el proyecto será enviado al Poder Ejecutivo para que lo incorpore a la iniciativa de presupuesto estatal y posteriormente sea analizado por el Legislativo.

En comparación con ejercicios anteriores, el financiamiento público a los partidos ha tenido variaciones notables. Por ejemplo, para el año 2024 el Iepac aprobó *ad cautelam* un presupuesto total de 436 millones 645 mil 11 pesos, de los cuales 188 millones 660 mil 482.90 pesos estaban destinados al programa de financiamiento de partidos y candidaturas independientes.

Esa cifra fue parte de un paquete mayor, ajustado por el Congreso local, para afrontar el proceso electoral local con sus demandas operativas.

En 2024, la distribución para candidaturas locales y partidos ubicó, por ejemplo, al PAN con 35.78 millones para actividades ordinarias y más de 17.8 millones para gastos tendientes a la obtención del voto, mientras que Morena tuvo 26.7 millones para actividades permanentes y otros 13.3 millones para promover el voto.

¿Cuánto les corresponde?

El nuevo planteamiento para 2026 también define lo que cada partido podría recibir. Según el proyecto, Morena se llevaría 46.8 millones de pesos; PAN, 39.99 millones; PRI, 14.34 millones; PVEM, 11.48 millones; PT, 9.83 millones; Movimiento Ciudadano, 11.57 millones, y Nueva Alianza Yucatán, con registro local, obtendría 8.86 millones.

Este aumento en financiamiento ocurre en un periodo crucial: hacia finales de 2026 arrancará el proceso electoral local 2026-2027, en el que se renovarán 106 ayuntamientos y 35 diputaciones estatales, además de que se elegirán nuevos diputados federales en su ámbito correspondiente.

Aunque el proyecto ya fue aprobado en sesión extraordinaria del IEPAC, el destino final del financiamiento dependerá de su inclusión en la ley estatal de egresos y su ratificación por el Congreso local.

En este contexto, los partidos locales se posicionan con anticipación para asegurar mayores recursos, mientras los ciudadanos observan cómo se traducirán esos montos en actividades partidarias y procesos electorales futuros.

(Redacción POR ESTO!)

Chocan legisladores por tarifas de CFE

Naomi Peniche explicó la posición de su bancada en el Congreso estatal.

Gran polémica ha causado las opiniones encontradas en el Congreso del Estado: las bancadas blanquiazul y guinda expresaron comentarios respecto al ajuste de tarifas de energía eléctrica que los diputados panistas habían propuesto, sin embargo, los legisladores morenistas votaron en contra.

Para entender el contexto, **POR ESTO!** entrevistó a la diputada local Naomi Peniche, de la bancada morenista, quien explicó primeramente que los diputados no tienen la facultad de aumentar o disminuir los precios de –por lo menos– el servicio de energía eléctrica.

Agregó que otro punto para comprender la situación es que, presuntamente, la propuesta de la oposición era reclasificar el consumo para las casas tipo residencia, que consumen hasta 2 mil kw, que representan sólo el 2%, mientras que el otro 98% son casas comunes cuyo consumo máximo es hasta de 300 kw.

"Creo que el mensaje principal para todos es que en la bancada de Morena votamos en contra de la mentira, en contra de la farsa, que era lo que querían presentar en tribuna. Decir que se iban a bajar las tarifas no es cierto, los diputados no tenemos la facultad de hacerlo, es sólo una forma de querer llamar la atención", afirmó la legisladora.

Naomi Peniche dijo que el gobierno del *Renacimiento Maya* ya se encuentra realizando todos los estudios pertinentes, y se entregarán a las autoridades competentes las conclusiones finales, que permitirá hacer los cambios, reducciones y todos los movimientos necesarios para considerar la mejor estrategia que permita bajar el precio de la luz, o algún otro beneficio.

La legisladora manifestó que lo que la oposición quería era continuar beneficiando a unos cuantos, sobre todo empresarios o personas con mucho poder adquisitivo, los que viven en privadas o cuyos hogares consumen mucha energía eléctrica.

(Omar Xool)

Mantienen banderas rojinegras

Los trabajadores del Nacional Monte de Piedad en Yucatán confirmaron que mantendrán la huelga iniciada el pasado 30 de septiembre, tras denunciar violaciones a su contrato colectivo de trabajo y presuntos intentos de la parte patronal por desaparecerlo definitivamente.

El secretario general de la Sección 13 del Sindicato Nacional de Empleados y Trabajadores del Nacional Monte de Piedad (Snetnmp), Javier Méndez Tamayo, señaló que desde hace más de cuatro años la actual administración intenta desmantelar las condiciones laborales que protegen a los empleados sindicalizados.

"La empresa busca eliminar un sindicato democrático y crear uno a su conveniencia. Hoy existe uno minoritario al servicio de la administración, pero nosotros somos el verdadero obstáculo para que se adueñen del Monte de Piedad", expresó.

El dirigente informó que la huelga, que este viernes cumplió 18 días a nivel nacional, continúa vigente en las 10 sucursales del estado, donde las y los trabajadores mantienen los edificios con banderas rojinegras y presencia permanente en resguardo de las instalaciones.

"Seguiremos frente a cada una de las 303 sucursales en el país hasta que se respeten los acuerdos firmados en nuestro contrato colectivo. No nos iremos hasta que cumplan con lo pactado", reiteró Méndez Tamayo.

El movimiento sindical del Monte de Piedad, con presencia en todo México, exige la restitución plena de los derechos laborales y el respeto a la organización sindical legítima, mientras las negociaciones con la administración central permanecen estancadas.

(Redacción POR ESTO!)

La huelga en el Monte de Piedad es en todo el país.

RENACIMIENTO MAYA YUCATÁN GOBIERNO DEL ESTADO | 2024 • 2030

SSY SERVICIOS DE SALUD DE YUCATÁN

DIF YUCATÁN · 2024-2030

UNIDADES MÓVILES DE *Mastografía*

OCTUBRE

6 AL 10	13 AL 17	20 AL 24	27 AL 31
MÉRIDA Hospital Gral. Dr. Agustín O'Horán	MÉRIDA Hospital Gral. Dr. Agustín O'Horán	MÉRIDA Hospital Gral. Dr. Agustín O'Horán	MÉRIDA Hospital Gral. Dr. Agustín O'Horán
PETO Centro de Salud	TICUL Centro de Salud	TICUL Centro de Salud	TEKAX Centro de Salud

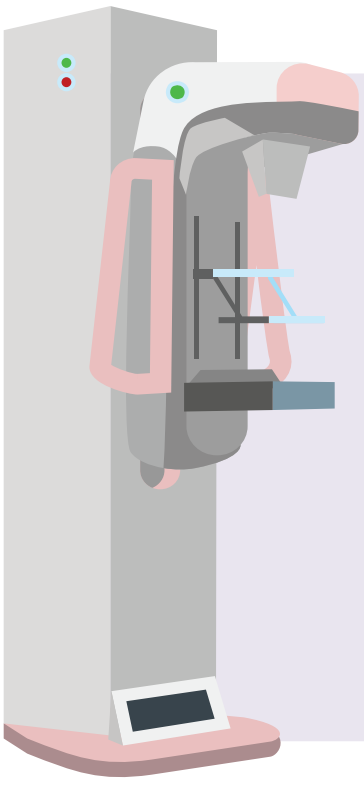

RECOMENDACIONES AL ACUDIR A TU CITA

- **Tener entre 40 y 69 años** de edad
- **No portar joyas** (aretes, pulseras, cadenas, etc.)
- Vestimenta de **2 piezas**
- **No usar** talco, perfume, crema o desodorante

ACUDE CON CITA PREVIA

REGÍSTRATE AQUÍ

Autoexplórate, hazlo costumbre, hazlo tradición

Protegen legado de arte y tradición

Presentan Manual de Bordado Yucateco, que reúne técnicas transmitidas por generaciones

Bordadoras yucatecas ya cuentan con un documento que respalda su importante labor: ayer se presentó el Manual de Bordado Yucateco, que reúne un trabajo de cinco años, reforzado en los últimos meses para crear una herramienta de salvaguarda, difusión y certificación para quienes practican este tipo de artesanías.

La presentación estuvo a cargo de la investigadora Silvia Terán, en compañía de la directora de patrimonio de la Secretaría de Cultura del Estado (Sedeculta), Elisa Chavarrea Chim; el especialista en Patrimonio Inmaterial por la Unesco, Salomón Bazbaz; el director técnico-académico del Instituto de Capacitación para el Trabajo del Estado de Yucatán (Icatey), y las maestras Selmi Rodríguez y Cándida Jiménez, representantes del Consejo Estatal de Bordadoras.

Puntos finales y módulos

El documento, de casi 200 páginas, reúne un trabajo hecho en sintonía con las bordadoras de todo el estado, quienes establecieron los puntos finales y compartieron los pormenores de su técnica. Asimismo, en la metodología se cuidó siempre darle prioridad a los comentarios de las artesanas, lo que permitió también la consolidación de su labor en comunidad.

Silvia Terán detalló que el manual está organizado en nueve módulos que incluyen: historia del bordado, su significado cultural y patrimonial en Yucatán, diversidad técnica, normas de calidad, el bordado de mano, de máquina, en hipiles y blusas; la comercialización, el turismo, y el último habla de la elaboración de inventarios y de los planes de salvaguardia, "como el que se elaboró para el caso del bordado de Yucatán".

Las artesanas que participaron en la consolidación del Manual expresaron que se trató de un trabajo colaborativo que ahora permitirá que más mujeres aprendan sobre esta práctica, sobre todo en un contexto donde podrán profesionalizar su trabajo y con ello asegurar mejores condiciones de vida, a partir de una labor que llevan realizando durante generaciones y a la cuál ahora pueden dar un precio justo.

"Mira: soy bordadora"

"Es un material que permite hacerlo llegar a las personas que están consumiendo el bordado y así mostrar el valor que tiene el trato justo, como en espacios como Original; decir no al regateo porque finalmente detrás de cada bordado –ya sea máquina o a mano– hay un gran trabajo de las bordadoras.

"Este certificado que se nos está dando a las artesanas y que es a partir de este manual, detrás nos da temáticas que necesitamos conocer, algunos requieren mucho más especialización. Pero también esta obra nos da prestigio y nos puede llevar a que finalmente las personas que participan puedan decir con orgullo: mira, soy una bordadora", señaló la directora de patrimonio de Sedeculta.

Cándida Jiménez, maestra bordadora, también intervino durante la presentación para destacar que participó activamente en la elaboración del manual y tenerlo completo es una forma de ver un avance tangible en el reconocimiento de su trabajo, así como un resguardo para que la práctica llegue a más mujeres con un certificación profesional de por medio.

(Alejandro Febles)

El documento permitirá certificar a las mujeres dedicadas a esta actividad ancestral. (POR ESTO!)

Se dignifica el trabajo artesanal

Marina Núñez, subsecretaria de Desarrollo Cultural. (Roger Euán)

Con talleres llenos y buena afluencia de compradores cerraron los primeros dos días de Original Encuentro de Arte Textil Mexicano, informó a **POR ESTO!** la subsecretaria de Desarrollo Cultural de la Secretaría de Cultura del Gobierno de México, Marina Núñez Bespalova.

Durante su visita a Yucatán en el marco de este encuentro, señaló que los días restantes lucen prometedores. "Los artesanos están muy contentos, se sienten acompañados, abrazados por la gente de aquí, de Yucatán, desde que llegaron. Las ventas van bien, los productos están circulando y se están conociendo otras culturas".

La funcionaria subrayó que Original busca no sólo abrir espacios de comercialización, sino también dignificar el trabajo artesanal, garantizando que los participantes puedan concentrarse en su labor creativa sin preocuparse por los costos de traslado o estancia.

"Nosotros vamos por ellos, los hospedamos y cubrimos sus alimentos. Sólo tienen que venir a vender y sentirse cómodos. Lo importante es que se reúnan, se comuniquen y resuelvan juntos sus problemáticas. De esos encuentros surgen nuevas colaboraciones y soluciones", explicó.

Espacios de reflexión

En este sentido, Núñez Bespalova resaltó que los foros de diálogo que forman parte del encuentro se han convertido en espacios de reflexión colectiva, donde se abordan temas como el comercio justo, los precios de las materias primas y las condiciones de venta. "Son lugares de reconciliación. Ahí el artesano puede decir con libertad lo que piensa, y eso permite cambiar narrativas y generar soluciones reales", señaló.

Asimismo, la subsecretaria de Sedeculta enfatizó la relevancia del papel de las mujeres artesanas, quienes representan el 70 por ciento del sector en México.

"Las mujeres sostienen la tradición como han sostenido la lengua en muchos lugares. Son ellas quienes transmiten el conocimiento artesanal, además de ser madres, agricultoras, cocineras o curanderas. Por eso es fundamental diseñar políticas públicas que entiendan su contexto y las apoyen integralmente", finalizó.

(Alejandro Febles)

Atrapan talleres a personas mayores

Las personas adultas mayores también tienen un espacio en Original, a través de los talleres *Nool'ob*, espacios dedicados para que puedan interactuar en comunidad y aprender técnicas tradicionales de diversos estados de la República y así tener un acercamiento diferente al encuentro textil.

Entre los talleres impartidos el segundo día, un grupo de más de 20 mujeres tuvieron la oportunidad de conocer de cerca la técnica de bordado mazahua por parte de la maestra artesana Elia Pascual Reyes, proveniente de Villa Allende, Estado de México, quien enseñó a las participantes las técnicas y procesos de este tipo de confección tradicional.

"Para mí, como maestra artesana, estos talleres permiten que las personas se acerquen y aprendan sobre nosotros, sobre nuestro trabajo. Un comentario que siempre recibimos es "¿por qué tan caro?", cuando no ven que cada pieza que hacemos toma mucho tiempo en terminarse y estar lista para usarse", destacó.

Sobre su taller, Elia Pascuala señaló que la técnica compartida con las participantes es originaria de su comunidad y consiste en el trenzado de fibras para crear piezas como morrales o pequeños sacos.

También comentó que los patrones que se siguen en cada confección vienen de una larga tradición, por lo que también representan el legado de ancestros y familias "que vinieron antes que ellos".

Durante dos horas, las participantes pudieron tener un acercamiento a esta técnica, ya que la elaboración de cada una de las piezas que se enseñó durante el taller pueden tomar hasta cinco horas en terminarse.

(Alejandro Febles)

Más de 20 mujeres adultas aprendieron sobre la técnica mazahua.

Lanzan otro apoyo a estudiantes

Con *Conéctate-T*, al menos 300 universitarios podrán obtener una laptop de forma gratuita

Con el lanzamiento del programa del Gobierno estatal "Conéctate-T", al menos 300 estudiantes universitarios de Yucatán tendrán la oportunidad de obtener una laptop gratuita que les permitirá continuar su formación con mejores herramientas digitales.

Esta iniciativa busca apoyar a jóvenes cursantes de carreras en Tecnologías de la Información que enfrentan condiciones de vulnerabilidad económica o social, al tiempo que impulsa su desarrollo académico en un entorno cada vez más digitalizado.

Publicadas en el Diario Oficial, las reglas de operación del programa establecen que podrán participar jóvenes de 17 a 29 años inscritos en carreras de Tecnologías de la Información en instituciones públicas de educación superior. Aunque la convocatoria formal aún no ha sido emitida, la Secretaría de las Juventudes (Sejuvey) tiene un plazo de cinco días hábiles para publicarla.

La dependencia explicó que "Conéctate-T" nace como una herramienta para fortalecer el desarrollo educativo y profesional de la juventud yucateca, brindando igualdad de oportunidades y acceso a los recursos digitales indispensables para la formación académica actual.

El programa también contempla criterios de prioridad para asegurar que los apoyos lleguen a quienes más los necesitan: estudiantes que vivan en zonas rurales o marginadas, personas con discapacidad, jóvenes indígenas o aquellos que residen lejos del municipio donde estudian.

El programa está enfocado a cursantes de carreras de Tecnología de la Información. (Miguel Ceh)

Mujeres y hombres, con reglas distintas

Las mujeres inscritas en carreras tecnológicas podrán acceder al apoyo sin importar el año escolar que cursen, mientras que los hombres sólo podrán registrarse si están en el primer año de su carrera.

La entrega de los equipos será resultado de un proceso transparente. Los interesados deberán registrarse en los plazos establecidos por la Sejuvey, acudir con su documentación –identificación, comprobante de domicilio, constancia de estudios y formato de solicitud– y esperar la evaluación del Comité Técnico, encargado de seleccionar a los beneficiarios del programa.

Amplia cobertura educativa

El beneficio abarcará una red de universidades y tecnológicos públicos en todo el estado, entre ellos el Instituto Tecnológico de Mérida, el Instituto Tecnológico Superior de Progreso, la Universidad Tecnológica Metropolitana, la Universidad Politécnica de Yucatán, la Universidad de Oriente, y la Universidad Autónoma de Yucatán (UADY).

Una vez concluido el proceso de selección, la Sejuvey notificará a los estudiantes elegidos la fecha, hora y lugardonde recibirán su laptop, con la que podrán realizar investigaciones, desarrollar proyectos y reforzar sus competencias digitales.

Con este programa, el Gobierno estatal busca reducir la desigualdad tecnológica y asegurar que ningún joven se quede atrás por falta de acceso a una computadora. En una era en la que la educación depende cada vez más del entorno digital, una laptop no sólo es una herramienta de estudio, también es una puerta abierta al futuro.

(Redacción POR ESTO!)

Indagan distribución irregular de fármaco

El medicamento fue aplicado en el *O'Horán,* pero sin consecuencias.

La Secretaría de Salud de Yucatán (SSY) informa que se encuentra en curso una investigación sanitaria relacionada con la distribución del medicamento Rituximab 500 mg/50 ml, lote 5445250607, adquirido por la empresa Santek Health, S.A. de C.V.

El medicamento fue aplicado en el Hospital General *Dr. Agustín O'Horán* a dos pacientes del Servicio de Reumatología Pediátrica, quienes presentaron reacciones adversas leves, sin que hasta el momento se hayan reportado complicaciones graves.

Durante la revisión documental correspondiente, se identificaron inconsistencias en los registros sanitarios y certificados analíticos del medicamento.

Se informó a la Cofepris

En atención a los protocolos de seguridad, la Secretaría ordenó de inmediato la suspensión de su uso, resguardó el lote y notificó oficialmente a la Comisión Federal para la Protección contra Riesgos Sanitarios (Cofepris), instancia que ya realiza la investigación correspondiente.

De acuerdo con los hallazgos preliminares, las irregularidades detectadas podrían constituir delitos contra la salud previstos en el artículo 464 Ter de la Ley General de Salud, relativos a la presunta falsificación, adulteración y comercialización de medicamentos falsificados o alterados.

Estos actos se sancionan con penas de prisión y multas económicas, al representar una amenaza directa a la salud pública.

La SSY reiteró su compromiso con la transparencia, la legalidad y la seguridad de los pacientes, y afirmó que continuará colaborando estrechamente con las autoridades federales para el esclarecimiento total del caso y la aplicación de las sanciones correspondientes.

Para tranquilidad de la población, se informa que las pacientes continúan bajo observación médica, evolucionando de manera favorable y sin complicaciones mayores. La Secretaría de Salud de Yucatán aplicará todo el peso de la ley.

(Redacción POR ESTO!)

Instalan más sitios de acopio

Más instituciones abren espacios para que la ciudadanía se sume a la ayuda para las familias afectadas por las recientes lluvias e inundaciones en los estados de Puebla, Querétaro, San Luis Potosí, Veracruz e Hidalgo.

Recientemente, el Instituto Mexicano del Seguro Social (IMSS) y la Universidad de las Artes de Yucatán (UNAY) anunciaron la instalación de centros de acopio para recibir donaciones de artículos de primera necesidad.

El delegado estatal del IMSS, Alonso Juan Sansores Río, llamó a la ciudadanía, personal de salud y público en general a unir esfuerzos para apoyar a quienes atraviesan momentos difíciles. "Es momento de mostrar empatía y apoyo a las familias que han perdido tanto a causa de las lluvias. Cada aporte cuenta y puede marcar la diferencia", expresó.

El Centro de Acopio del IMSS se encuentra ubicado en el Centro de Seguridad Social (CSS), junto al Hospital General Regional No. 1, en la colonia Industrial de Mérida. Estará abierto de lunes a viernes, de 9:00 a 16:00 horas, para recibir alimentos no perecederos, artículos de limpieza, productos de higiene personal y agua embotellada.

Por su parte, la UNAY invitó a su comunidad estudiantil, docentes y público en general a participar con aportaciones que se recibirán en el Departamento de Recursos Humanos del edificio A, hasta el 24 de octubre, en horario de 8:00 a 16:00 horas.

Todo lo recaudado será entregado a las autoridades correspondientes, quienes se encargarán de hacer llegar la ayuda a los estados en las zonas más afectadas.

(Alejandro Febles)

Las donaciones se llevarán a estados afectados por lluvias.

Ponen orden en espacios públicos

La Comuna retira puestos ambulantes sin permiso; afectaban a vecinos en el norte de la ciudad

Como parte de las acciones permanentes para garantizar el orden, la seguridad y la limpieza en los espacios públicos, el Ayuntamiento de Mérida, a través de la Secretaría Técnica del Servicio Público de Mercados (Stspm), realizó un operativo para retirar puestos ambulantes que operaban sin permiso y que afectaban a los vecinos del Fraccionamiento *Las Américas*, en el norte de la ciudad.

Las acciones se realizaron en la calle 59, entre 90 y 92 del citado fraccionamiento, donde fueron retirados tres establecimientos que infringían el reglamento municipal al no contar con autorización y por obstruir el acceso al parque *San Antonio Hool*, el cual alberga estructuras arqueológicas de valor histórico.

Dos de estos comercios se dedicaban a la venta de frutas y uno más ofrecía perros calientes y hamburguesas.

Este parque, que contiene vestigios arqueológicos, es considerado un sitio de relevancia cultural, ya que en la zona se han localizado más de 40 entierros mayas, además de pequeñas escalinatas y un basamento prehispánico.

Bloqueaban el acceso al parque que alberga estructuras arqueológicas, en *Las Américas*. (POR ESTO!)

La presencia de los puestos impedía el libre acceso al área, además de que alteraba el entorno patrimonial.

Durante el operativo también se llevó a cabo la limpieza integral del área y el retiro de conexiones eléctricas irregulares acopladas al sistema de alumbrado público, las cuales representaban un riesgo para la seguridad ciudadana y los propios comerciantes.

Reportes y quejas por acumulación de basura

Las acciones se realizaron tras recibir diversas quejas vecinales que señalaban afectaciones al sitio, acumulación de basura, presencia de fauna nociva y obstrucción de banquetas, lo que limitaba el tránsito peatonal y afectaba la imagen urbana.

El operativo fue encabezado por personal de la (Stspm), con la participación de ocho inspectores especializados, quienes actuaron conforme a la normativa vigente y en apego a los protocolos establecidos.

El Ayuntamiento de Mérida reafirma su compromiso con el orden, la seguridad y la limpieza de espacios públicos, y reitera que continuará con la supervisión permanente para garantizar el cumplimiento del reglamento municipal y asegurar entornos seguros, dignos y funcionales para todas y todos los ciudadanos.

(Redacción POR ESTO!)

El Ayuntamiento responde a solicitudes de ciudadanos

En su compromiso con la justicia social y la prosperidad compartida, la presidenta municipal de Mérida, Cecilia Patrón Laviada, encabezó la entrega de apoyos del Programa de Gestión Social en las comisarías de Xmatkuil y San José Tzal, acciones que reflejan el trabajo cercano y permanente del Ayuntamiento con las familias que más lo necesitan.

"Para nosotros, la razón de ser de nuestro gobierno municipal son los ciudadanos; nadie es más importante, sobre todo desde el ámbito humano y la prosperidad con justicia social", expresó Cecilia Patrón al entregar diversos apoyos a familias del sur de la ciudad acompañada de Arturo León Itzá, director de Desarrollo Social y Combate a la Pobreza.

Por un avance parejo

Indicó que dotar de las herramientas a quienes más lo necesitan permite construir una sociedad más justa y consciente que avanza parejo con oportunidades mediante programas municipales que buscan fortalecer la economía familiar y mejorar las condiciones de vida de quienes enfrentan dificultades.

En San José Tzal, la Alcaldesa entregó una desbrozadora a la señora Rosalba Pérez Tuyub, quien padece insuficiencia renal y cardíaca, y a su esposo Felipe, de 38 años, quien sostiene a sus hijos de 15 y 10 años con trabajos de herrería, desyerbe y limpieza de terrenos.

El apoyo permitirá que la familia amplíe sus oportunidades de ingreso y cuente con una herramienta de trabajo digno y necesario para el sustento familiar. Gracias a los recorridos constantes y cercanos en cada colonia, fraccionamiento y comisaría de Mérida, se puede llegar a la atención de necesidades prioritarias, labor que ha caracterizado desde el primer día de administración en este nuevo estilo de gobernar.

Más tarde, en la comisaría de Xmatkuil, la munícipe visitó a María de los Ángeles Solís, vecina de 66 años de edad, quien solicitó durante un *Miércoles Ciudadano* el apoyo de un triciclo para continuar con su labor de venta de tamales.

Viuda y sin pensión, doña María ahora podrá desplazarse por colonias cercanas para ofrecer sus productos, con una inversión municipal de 3 mil 994 pesos, recursos destinados a una mejor calidad de vida y que servirá para la beneficiaria tener una forma de seguir desarrollándose plenamente en su labor diaria.

"Sabemos que sólo podemos alcanzar cambios positivos cuando los llevamos a cabo con justicia social y están firmemente sustentados en políticas públicas que ofrezcan calidad de vida a las personas sin distinción alguna, haciendo rendir cada peso que los meridanos me han confiado para hacer cambios de vida como los que hemos realizado en estas gestión de apoyos", subrayó la edil al destacar que estas acciones son un reflejo del compromiso de corazón que tiene con las y los meridanos.

(Redacción POR ESTO!)

En San José Tzal, Cecilia entregó una desbrozadora a Rosalba Pérez.

Los sábados y domingos se registra mayor afluencia de personas.

Anticipan cifras positivas del *Mérida Restaurant Week*

Hubo buena participación de los yucatecos en el *Mérida Restaurant Week 2025*. Los establecimientos reportaron gran afluencia todos los días; sin embargo los días sábado y domingo hubo más movimiento.

Aunque no se han dado a conocer cifras oficiales, Claudia González Góngora, presidenta del Consejo Coordinador Empresarial de Yucatán (CCE), adelantó a **POR ESTO!** que se prevé que sean varios millones de pesos que captaron los más de 400 restaurantes participantes.

Comentó que el menú de 199 pesos, pensado para una persona, fue el de mayor demanda e incluía bebida, plato fuerte y postre. Sin embargo, otros como los de 299 y 499 pesos, elaborados para más personas, también tuvieron movimiento.

La también presidenta de la Canirac Yucatán dijo que los restaurantes se llevaron un buen sabor de boca de esta edición 2025, ya que los consumidores estuvieron muy activos durante esos días.

Claudia González recordó que también participaron establecimientos formales fuera de Mérida. Restaurantes de Izamal y Valladolid se unieron a la semana donde más ofertas existen en este sector, y se estima que cada año participen más, incluso los que se encuentran alejados de la capital del estado.

Aunque el Inegi ha señalado que en Yucatán el consumo en restaurantes bajó considerablemente este 2025, el *Mérida Restaurant Week*, hizo que los números se movieran de forma positiva y cambiara el panorama.

Finalmente, la presidenta del CCE puntualizó que se espera que en años posteriores se continúe realizando este evento.

(Omar Xool)

Fallece *centinela* del firmamento

El académico Eddie Salazar Gamboa ayudó a comprender la precisión astronómica de la cultura maya

El reconocido astrónomo, matemático y químico Eddie Ariel Salazar Gamboa falleció la noche del pasado jueves, a los 79 años de edad, tras una breve enfermedad. Su partida deja un profundo vacío en la comunidad científica y educativa de Yucatán, donde fue una figura clave en la divulgación del conocimiento astronómico y arqueoastronómico.

Eddie Salazar cursó Ingeniería Química y Matemáticas en la entonces Universidad de Yucatán, entre 1968 y 1973. Posteriormente obtuvo una Maestría en Administración en el Itesm, campus Ciudad de México (1975-1978), y una Especialización para la Docencia en la UNAM (1978-1980).

En el ámbito académico, formó parte de la Secretaría de Educación Pública como profesor de tiempo completo en el Instituto Tecnológico de Mérida, institución a la que se incorporó en 1973. Durante más de cinco décadas impartió asignaturas como Termodinámica, Cálculo, Análisis Numérico, Físico-Química, Álgebra Lineal y Ecuaciones Diferenciales, entre muchas otras.

Su vocación docente también lo llevó a colaborar con la Universidad Autónoma de Yucatán, la Escuela Normal Superior de Yucatán y la Normal *Rodolfo Menéndez de la Peña*, dejando huella en generaciones de estudiantes.

Investigador incansable del cielo maya

Apasionado por la observación del firmamento y por el conocimiento de los antiguos mayas, Salazar Gamboa dedicó gran parte de su vida a documentar fenómenos de luz y sombra en los templos prehispánicos de la región.

En 1993, junto con el investigador Víctor Segovia Pinto, confirmó el fenómeno conocido como el "descenso de Kukulcán lunar" en la pirámide de Chichén Itzá, logro que le valió un reconocimiento del INAH en 2007.

Sus investigaciones ayudaron a comprender la precisión astronómica de la cultura maya, al demostrar la relación entre los movimientos celestes y su calendario religioso. En años recientes concentró sus estudios en los eclipses y su predicción en la antigüedad, además de continuar calculando los equinoccios y fenómenos solares y lunares que ocurren en los templos yucatecos.

Publicaciones

Entre sus numerosas publicaciones destacan: Introducción a la probabilidad y estadística (1980), *La astronomía en Yucatán 2012-2036, Métodos numéricos y Decodificando del Códice Dresde en el área de eclipses. En 2023 publicó Fibonacci, Neei, Lucas y algo más*, obra de divulgación sobre la secuencia numérica infinita.

RECONOCIMIENTO

2007

Año en el que recibió un premio por su investigación del descenso de Kukulcán.

Aun después de su retiro de la docencia, el maestro continuó colaborando con diversos medios de comunicación –incluido **POR ESTO!**– para compartir sus cálculos y reflexiones sobre los fenómenos astronómicos.

De mente analítica y espíritu curioso, Eddie Salazar Gamboa supo tender un puente entre la ciencia moderna y la sabiduría ancestral del pueblo maya. Su legado permanecerá en los cielos que tanto observó y en los estudiantes que inspiró.

Nacido el 22 de marzo de 1946, hijo de Inocencio Salazar Barrera y de María Exaltación Gamboa O'Horán, el profesor Eddie Salazar Gamboa contrajo matrimonio con Rubí Alpuche Cámara, con quien tuvo tres hijos: Rubí, Eddie Ariel y Rigel.

(Redacción POR ESTO!)

En 1993, el catedrático y Víctor Segovia confirmaron el fenómeno del "descenso de Kukulcán lunar".

Destaca Yucatán en foro global, en Italia

La Junta Intermunicipal Biocultural del Puuc (Jibiopuuc) participó en el Foro Global del Pacto de Milán sobre Políticas Alimentarias Urbanas, celebrado en Italia, del 13 al 17 de octubre pasados.

La invitación –por parte de *Agroecology Fund*– fue un reconocimiento al trabajo de la junta como un modelo de gobernanza intermunicipal en México, que articula ocho municipios de la región Puuc comprometidos con la agroecología, la conservación biocultural y el desarrollo territorial sostenible, informó a **POR ESTO!** Minneth Medina García, titular de la Jibiopuuc.

El *Agroecology Fund* (Fondo de Agroecología) es un fondo de donantes múltiples que apoya prácticas y políticas agroecológicas para crear sistemas alimentarios más justos y sostenibles

Agregó que el objetivo del foro –en el que participaron en el panel "Agroecología en las políticas subnacionales"– tuvo como objetivo principal fortalecer el intercambio de experiencias sobre políticas públicas locales que promuevan sistemas alimentarios sostenibles y resilientes, desde el ámbito municipal y territorial, integrando la agroecología como eje central de transformación, actividad en la que Yucatán se ha consolidado líder en los últimos años.

El estado, referente en prácticas sostenibles

La conservación del patrimonio biocultural y los sistemas agrícolas tradicionales mayas (milpa – *ich kool*), los mercados locales, comercio justo y cadenas de valor solidarias son parte de los temas que se trataron en ese encuentro internacional, y al ser la Jibiopuuc la única institución mexicana invitada, nuevamente Yucatán se llevó los reflectores de países europeos que ven al estado como un referente en prácticas sostenibles.

La titular de Jibiopuuc destacó el papel de los municipios del Puuc como ejemplo de acción territorial colectiva, vinculando la conservación ambiental, el bienestar humano y la soberanía alimentaria desde una perspectiva biocultural y de derechos.

Al encuentro, dijo Minneth Medina, acudió el alcalde de Muna, uno de los municipios que integran la Reserva Biocultural del Puuc.

Por último, señaló que en el evento de talla internacional se habló de políticas municipales tendientes a reducir los agroquímicos y fortalecer la producción orgánica, para evitar riesgos ecológicos y a la salud humana.

(Omar Xool)

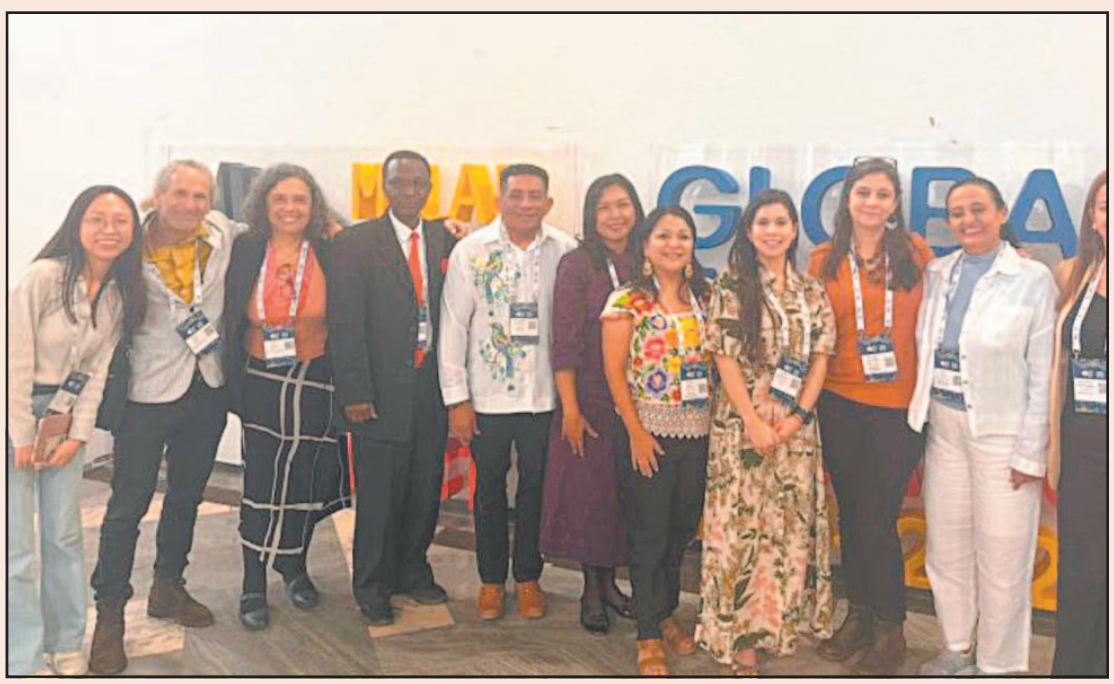

Representantes de la Jibiopuuc compartieron experiencias con expertos de diferentes países.

Aeropuerto

Mérida, Yucatán, sábado 18 de octubre del 2025

A la conquista del *Monte Tláloc*

Senderistas yucatecos viajan a la capital del país para subir a la novena montaña más alta de México

Con el objetivo de escalar el *Monte Tlaloc*, ubicado en el Estado de México, un grupo de senderistas, encabezado por el profesor Luís Cardeña Guillermo, viajó ayer a la capital del país.

El guía de montaña comentó a **POR ESTO!** que el *Monte Tláloc* es la novena montaña más alta del país, de unos cuatro mil 120 metros de altura, en cuya cima se encuentra el centro ceremonial del Dios de la lluvia de los aztecas.

Los caminantes pertenecen al Centro de Senderismo y Montañismo Eco, fundado hace cinco años.

Un yacimiento arqueológico

Considerado como uno de los más altos en de su tipo en América Latina, el Tláloc o Tlalocatépetl es un volcán y yacimiento arqueológico ubicado en el Eje Neovolcánico de México, en el límite entre los municipios de Ixtapaluca y Texcoco, en Edomex.

El punto más elevado de la Sierra de Río Frío es el Monte Tláloc, de 4,151 metros. El ascenso toma unas tres horas

Los caminantes pertenecen al Centro de Senderismo y Montañismo Eco Aventura Yucatán, que tiene cinco años de haberse fundado, lapso en el cual han realizado senderismo en casi todas las montañas del país, desde las más altas como el Iztaccíhuatl, el Pico de Orizaba (Citlaltépetl), la Malinche y el Nevado de Toluca.

Incluso en Guatemala han subido a la cima de Takaná y del Volcán del Fuego, por mencionar sólo algunos.

Cardeña Guillermo recordó que México es tierra de imponentes volcanes, glaciares ocultos y montañas legendarias. Tres de sus cumbres superan los 5 mil metros de altura, y muchas más alcanzan los 4 mil metros. Estos sitios son considerados como el escenario ideal para aventureros que quieren iniciarse en la alta montaña.

En este contexto, el grupo Eco Aventura planea viajar el próximo año a Perú para escalar algunas de sus montañas imponentes.

Precisó que el grupo que parte a escalar el *Monte Tláloc* es muy diverso e incluyente, pues está conformado por personas jóvenes y mayores, quienes recibieron un entretenimiento previo; en tanto, que el que se practica en Yucatán es para todos, desde principiantes e incluso para niños.

El grupo tiene programado retornar a tierras yucatecas mañana domingo por la noche.

(Víctor Lara)

Participarán en torneo de disco volador

La selección de disco volador (frisbee) de Tepoztlán, Morelos, fue la primera en llegar ayer por vía aérea para participar en el torneo nacional que comienza hoy en la Unidad Deportiva *Kukulcán*

El entrenador Felipe Haro Elizalde dijo que el conjunto morelense compite en la categoría Mixta Sub20. En esta ocasión sólo se registraron seis equipos en este nivel del grupo A, sin embargo, otras categorías que respondieron a la convocatoria de la Federación Mexicana de Disco Volador (Femedivo), con el respaldo de Comisión Nacional del Deporte (Conade) y el Gobierno de Yucatán a través del Instituto del Deporte

El Campeonato Nacional Juvenil de Ultimate de Clubes se realiza los días 18 y 19 de octubre con la participación de jóvenes atletas de todo el país quienes además de competir, van a aprender y fortalecer los lazos que hacen de este deporte una comunidad vibrante y comprometida.

Un deporte muy especial

En breve charla, Haro Elizalde considera que el disco volar es el mejor deporte que existe –y está ganando adeptos– porque, además de ser grupal, fomenta la camaradería entre las personas que practican esta "padrísima" actividad.

Además, dijo, es un deporte sin contacto, no se requiere árbitro y es el único donde se premian dos cosas: el espíritu de juego y el mejor atleta o con mayor destreza para lanzar, o bien para capturar el disco volador.

El Campeonato no sólo representa una plataforma competitiva, sino también un espacio de formación, inclusión y orgullo cultural.

Ultimate Frisbee es un deporte no convencional que surgió en la década de los 70 en Estados Unidos y se ha extendiendo a varios países. Sus reglas son similares al futbol americano donde el disco volador hace de balón y el objetivo es llegar al área del rival para lograr una anotación.

Selección Mixta categoría Sub20 que arribó de Tepoztlán, Morelos.

El cartel oficial –con elementos visuales como la pirámide maya, la Catedral y el árbol de ceiba– celebra la riqueza simbólica de Yucatán, integrando deporte y patrimonio en una sola imagen.

El torneo no sólo busca coronar a los mejores equipos juveniles del país, sino también sembrar las bases para una generación de jugadores comprometidos con el juego limpio, el trabajo en equipo y el desarrollo deportivo nacional.

(Víctor Lara)

Va y viene a EE.UU. cada año

Jacinta Dzul May, originaria del municipio de Akil, manifestó que gracias al programa Cabecitas Blancas ha logrado reunirse hasta en siete ocasiones con sus hijos que migraron a Estados Unidos hace treinta y cinco años.

La señora Dzul May regresó ayer de San Francisco, California, en donde estuvo conviviendo cinco meses con uno de sus dos hijos, quien la llevó a Oregón a visitar a su otro hijo con el que estuvo quince días.

Dijo estar muy contenta porque tuvo que espera más de veinte años para volver a ver a sus hijos que migraron a ese país, en donde se casaron, crecieron a sus hijos y ahora hasta nietos tienen, "o sea, ya me hicieron bisabuela".

Recordó que hace siete años viajó por primera vez viajó a San Francisco, y que incluso hasta durante la pandemia de *COVID-19* tuvo la oportunidad hacerlo "y gracias a Dios, jamás me enfermé".

La señora Jacinta dice que, si todo va bien, espera volver el próximo año, para ver de nuevo a sus nueras, hijos y nietos, quienes querían que se quedará más tiempo; de lo contrario, perdería el apoyo del programa Cabecitas Blancas, cuyo objeto es de reunir a familias yucatecas separadas por el fenómeno de la migración.

(Víctor Lara)

Jacinta se beneficia del esquema *Cabecitas Blancas*.

Derrape mortal de un estudiante

Alumno del CBTA de Oxkutzcab se dirigía a una actividad cuando perdió el control de su moto

Trágico accidente de motocicleta cobró la vida de un joven estudiante de 17 años de edad, alumno del Centro de Bachillerato Tecnológico Agropecuario (CBTA) la mañana de ayer, en la calle 45 del municipio de Oxkutzcab.

De acuerdo con los primeros reportes, el adolescente se dirigía hacia una actividad escolar en el campo del Cendi, ubicado en el Poniente de Oxkutzcab, cuando perdió el control del manubrio de la motocicleta a la altura del parque de béisbol "Juan José Pacho", en la salida hacia Ticul.

Testigos indicaron que el menor transitaba con exceso de velocidad y presuntamente no se percató de un bache en el camino, lo que ocasionó que derrapara y se impactara contra una señal de tránsito metálica y acabó proyectado en un árbol.

Paramédicos y elementos de emergencia acudieron al sitio del accidente, trasladaron al menor, aún con signos vitales, al Hospital General del Instituto Mexicano del Seguro Social (IMSS) número 43 de Oxkutzcab. Sin embargo, a pesar de los esfuerzos del personal médico, el estudiante perdió la vida minutos después ante la gravedad de sus lesiones.

Representantes de la Fiscalía General del Estado (FGE) y Servicio Médico Forense (Semefo) acudieron al hospital para encargarse de las diligencias correspondientes y el levantamiento del cuerpo.

Testigos comentaron que el adolescente conducía con exceso de velocidad al momento de la tragedia.

El fallecimiento del bachiller causó consternación entre la comunidad estudiantil del CBTA y los habitantes de la llamada "Huerta del Estado", quienes lamentaron la pérdida de un alumno destacado.

Homicidio culposo

Acusada de la muerte de una mujer de la tercera en edad atacada por dos perros de su propiedad, una mujer de iniciales J.G.D.B. fue vinculada a proceso por el delito de homicidio cometido por culpa, tras los hechos ocurridos en la comisaría San Ignacio de Progreso.

Según datos reunidos en la causa penal 26/2025, la mañana del 16 de febrero pasado, la víctima, de iniciales M.V.U.P., caminaba por un camino de terracería, cuando la imputada presuntamente abrió la puerta de su domicilio de donde salieron dos perros. Después de un mes hospitalizada perdió la vida.

Los fiscales establecieron que los dos caninos al salir sin ningún mecanismo de control como correa o bozal, atacaron en conjunto a la mujer de 71 años de edad. Resultó con diversas lesiones, que le ocasionaron la muerte después.

(Benito Cetina / Jaime Tun)

Detienen a un padre y su hijo tras cateo

En un operativo conjunto, oficiales de la Fiscalía General de la República (FGR), con el respaldo del Ejército Mexicano, Guardia Nacional y Secretaría de Seguridad Pública (SSP), lograron la detención de dos personas, padre e hijo, presuntos distribuidores de drogas en el municipio de Homún.

El operativo, que se cumplió de manera sorpresiva en la calle principal de acceso al municipio, incluyó un cateo en un predio que estaba bajo vigilancia constante.

Agentes antinarcóticos aseguraron varias drogas en Homún.

Agentes de la Policía Federal Ministerial, adscritos a la Agencia de Investigación Criminal, ingresaron al inmueble con una orden judicial y contaron con el apoyo de binomios caninos K-9, que facilitaron la localización de los narcóticos.

Entre los objetos decomisados hubo más de 1.5 kilogramos de metanfetamina y cocaína, básculas grameras, teléfonos celulares y documentos que, según los reportes preliminares, podrían aportar información clave para desmantelar la red de distribución.

Los detenidos fueron identificados como "El Güero" y su padre, "El George", quienes presuntamente fueron sorprendidos preparando dosis para su venta. Ambos fueron esposados por los agentes federales, mientras que elementos del Ejército y la Guardia Nacional delimitaron la cuadra completa para resguardar la escena y evitar la fuga de posibles cómplices.

(Alejandro Collí)

Una pareja con su moto *Italika* fue la que ocasionó el accidente.

Hospitalizan a una mujer tras colisión en Chapab

Una joven motociclista resultó lesionada la mañana de ayer al accidentarse en la carretera entre Ticul y Sacalum, a la altura de las parcelas del "Plan Chaac".

El percance ocurrió minutos antes de las 10:00 horas, cuando una motoneta marca *Italika*, color negro con gris, que conducía un hombre de unos 60 años de edad y acompañado por una mujer, intentó ingresar hacia las parcelas del lugar.

De acuerdo con testigos, el conductor no se percató de la cercanía de una motocicleta 250 centímetros cúbicos, manejada por una joven que se desplazaba en el mismo sentido, de Sur a Norte, con dirección al municipio de Sacalum.

Se hizo el reporte a las autoridades policiacas, acudieron agentes de la Policía Municipal de Ticul y paramédicos de la misma corporación. Luego de estabilizarla fue trasladada al Centro de Salud local.

(Benito Cetina)

Tapiza con grava la carretera

Un camión de volteo tuvo una falla mecánica, el chofer perdió el control del volante y acabó fuera de la carpeta asfáltica, en el Anillo Periférico de Mérida, a la altura del puente de la calle 50 Sur.

De acuerdo con los primeros reportes, el operador, cuya identidad no fue revelada, transitaba de Poniente Oriente cuando, al descender del paso a desnivel, el sistema de dirección se trabó, lo que ocasionó que la pesada unidad se saliera de la vía de rodamiento.

El camión terminó de costado sobre el camellón central, donde dejó regada su carga de grava entre la maleza. Arribaron elementos de la Secretaría de Seguridad Pública (SSP) y servicios de emergencia, quienes delimitaron el área y controlaron el tránsito vehicular mientras valoraban al conductor y a su acompañante.

Resultaron ilesos, así que no fue necesaria su hospitalización. Sin embargo, los daños materiales fueron considerables, tanto en la unidad como la pérdida del material.

Personal de la empresa propietaria del volquete acudió con otro vehículo para retirar la grava esparcida. El vehículo fue puesto en su posición normal por el operador de una grúa.

(Alejandro Collí)

Los ocupantes de un volquete resultaron ilesos.

Recuperan dos motos robadas

Joven de Umán rastrea por GPS su vehículo y agentes la aseguran en la carretera hacia Kinchil

Oficiales de la Policía Municipal de Umán recuperaron dos motocicletas, una de ellas con reporte de robo, tras un operativo que pusieron en marcha en un camino de terracería en el tramo hacia el municipio de Kinchil.

Durante una rutina de vigilancia, los agentes se percataron de una motocicleta oculta dentro de la maleza. Al aproximarse y cotejar las características confirmaron que el vehículo tenía reporte de robo.

De acuerdo con versiones extraoficiales, el propietario de la motocicleta, una Um tipo Cross de 200 centímetros cúbicos, había denunciado el hurto y seguía la ubicación del vehículo mediante un sistema GPS. Al notar una patrulla en las inmediaciones del fraccionamiento Los Naranjos, el afectado se acercó a los uniformados para informarles sobre la localización de su unidad.

Los policías se dirigieron de inmediato al punto indicado, pero no lograron ubicar la motocicleta. Ante eso, iniciaron un operativo de búsqueda en la zona, sin resultados positivos.

Momentos después, el afectado reportó una nueva ubicación del GPS, que apuntaba hacia un camino de terracería cercano a la carretera Kinchil-Umán. Al llegar al sitio, los agentes encontraron dos motocicletas abandonadas, procedieron al aseguramiento y trasladarlas a la Comandancia para las diligencias correspondientes.

La segunda motocicleta es una *Italika* tipo 125, que tenía el número de serie borrado. Se notificó al posible propietario para que acudiera a acreditar la propiedad y recuperar su unidad.

Al respecto, las autoridades municipales invitaron a los afectados a presentar la denuncia penal correspondiente. No se reportaron personas detenidas, aunque se informó que se revisarán las cámaras de vigilancia con el fin de identificar a los presuntos responsables.

Policías hallaron dos biciclos en la maleza y las trasladaron a la Comandancia para las diligencias.

Acusado de robo calificado

Luego de cumplirse una orden de aprehensión en su contra, un individuo de iniciales M.A.A.A. fue presentado ante la Jueza Primera de Control de Kanasín, donde representantes de la Fiscalía General del Estado (FGE) formularon la imputación por el delito de robo calificado.

Además, tras presentar los documentos de prueba contenidos en la causa penal 73/2025, los fiscales solicitaron la vinculación a proceso, pero será en fecha próxima, ya que el indiciado pidió una prórroga.

De acuerdo con las indagatorias, el 6 de mayo pasado, el ahora acusado entró a una tienda de artesanías ubicada en la comisaría San Antonio Sac Chich de Acanceh, donde sustrajo diversos artículos valuados en 41 mil 500 pesos.

Antes de finalizar la audiencia, a petición de la parte acusadora, la juzgadora impuso al encausado la prisión preventiva como medida cautelar, que estará vigente durante todo el tiempo que dure el proceso.

(Alejandro Collí / POR ESTO!)

Un segundo vehículo encontrado tenía borrado el número de serie.

Lesionado tras percance en el Periférico

Una camioneta acabó destrozada al salirse de la vía en el Oriente.

Una persona lesionada de gravedad, una camioneta completamente destruida y un poste del alumbrado público derribado resultaron de un accidente de tránsito que ocurrió en el kilómetro 16 de la zona Oriente del Anillo Periférico de Mérida.

El percance se registró en el arroyo exterior de la vía rápida, cerca de la salida hacia la carretera a Cancún. De acuerdo con los primeros reportes, el conductor de una camioneta *Chevrolet* perdió el control de manera repentina, presuntamente debido al exceso de velocidad, lo que habría provocado el siniestro.

La fuerza del impacto fue tal que el vehículo se salió de la cinta asfáltica y se estrelló de lleno contra un poste de alumbrado público, el cual quedó derribado. Además, una señal de tránsito cercana también resultó severamente dañada.

Testigos del hecho alertaron a los servicios de emergencia, por lo que elementos de la Policía Estatal asignados al periférico acudieron al sitio como primeros respondientes. La parte frontal de la camioneta quedó completamente destruida.

Paramédicos de la Secretaría de Seguridad Pública (SSP) brindaron los primeros auxilios al conductor, cuya identidad no ha sido revelada. Tras ser estabilizado en el lugar, fue trasladado de urgencia a un hospital para recibir atención médica especializada. Hasta el momento, se desconoce su estado de salud, aunque trascendió que las heridas serían de consideración.

Simultáneamente, agentes de la SSP delimitaron la zona para preservar la evidencia y evitar más accidentes mientras se realizaban las labores de peritaje. Las autoridades ya iniciaron las diligencias correspondientes para determinar las causas exactas del percance, aunque la hipótesis del exceso de velocidad cobró fuerza entre los investigadores.

(Alejandro Colli)

Atrapan a sujeto por un robo

Momentos de tensión se vivieron en la comisaría de X'bec, perteneciente al municipio de Buctzotz, cuando elementos policiacos detuvieron a un individuo que se transportaba en una motocicleta y se cubría el rostro con una máscara de payaso, tras presuntamente intentar robar un comercio local.

De acuerdo con el reporte policiaco, el sujeto, quien fue identificado como Vladímir C.G., originario de Campeche, pero avecindado en Dzidzantún, fue sorprendido luego de que él y dos cómplices intentaron ingresar a una papelería de la comunidad.

Las cámaras de seguridad del establecimiento alertaron a los propietarios, quienes de inmediato hicieron el reporte a las autoridades policiacas. Al percatarse de la presencia de los uniformados, los tres hombres emprendieron la huida a bordo de sus motocicletas.

Sin embargo, uno de ellos, Vladímir, fue interceptado y lo detuvieron en la carretera que comunica a Buctzotz con X'bec, donde se le encontró en posesión de diversas herramientas y la máscara de payaso que utilizaba para cubrir su rostro.

El detenido fue puesto a disposición de las autoridades competentes, mientras que los otros dos sospechosos ya fueron identificados y se espera que sean capturados en las próximas horas. En el operativo participaron elementos de la Policía Municipal de Buctzotz y Secretaría de Seguridad Pública (SSP), quienes iniciaron la búsqueda en la zona.

(Concepción Noh)

El implicado usaba máscara y viajaba en moto.

Oposición a obra de gasolinera

Vecinos de Baca afirman que la construcción tiene irregularidades en permisos municipales

La inconformidad vecinal en la villa de Baca va en aumento tras el inicio de la construcción de una gasolinera en plena zona habitacional, lo que ha generado molestia entre quienes viven en el rumbo, quienes consideran que el proyecto representa un grave riesgo para la seguridad de las familias del área.

Los vecinos denunciaron que la obra, ubicada en la calle 21 entre 28 y 30, presenta diversas irregularidades, tanto en su edificación como en los permisos municipales otorgados. Además, comentaron que muchos habitantes de la zona acostumbran quemar basura o encender fuego para cocinar, lo que, a su juicio, convierte el proyecto en una "bomba de tiempo".

Ante la falta de respuesta de las autoridades municipales, un grupo de vecinos acudió al Palacio Municipal para exigir un diálogo con el alcalde Freddy Basto. Sin embargo, según relataron los manifestantes, en lugar de atenderlos, el edil envió a elementos policiacos y grupos de choque para resguardar el edificio y evitar el acceso de los inconformes.

Según los vecinos, el proyecto del expendio en la calle 21 entre 28 y 30 representa una "bomba de tiempo".

"Sólo queríamos dialogar con el presidente, no venimos a causar disturbios", expresaron los colonos, quienes lamentaron la falta de apertura por parte del Ayuntamiento.

A pesar de que en el municipio ya existe una gasolinera ubicada a las afueras de la villa, la nueva construcción ha generado división entre los habitantes: mientras algunos aprueban el proyecto por motivos económicos, quienes residen cerca del predio continúan firmes en su rechazo.

Hasta ahora, las autoridades municipales no han emitido información oficial sobre la obra ni del propietario del terreno o el responsable de la futura gasolinera. Los inconformes advirtieron que continuarán con las protestas frente al Palacio Municipal hasta obtener una respuesta clara.

Incidente vial en Tixkokob

Un accidente vial se registró en la calle 24 entre 29 y 31 de la colonia San Miguel del municipio de Tixkokob, cuando un automóvil particular impactó contra una camioneta de carga utilizada para el traslado de chatarra.

De acuerdo con datos obtenidos, el percance ocurrió cuando el conductor de un coche marca *Kia* de color azul, transitaba de Norte a Sur, pero su conductor no guardó la distancia reglamentaria y se impactó contra la camioneta estacionada.

El conductor del automóvil como su acompañante resultaron ilesos. Elementos de la Dirección de Seguridad Pública acudieron al lugar para encargarse de las diligencias correspondientes. Tras el incidente, los propietarios de ambos vehículos llegaron a un acuerdo y firmaron el deslinde de responsabilidades.

La camioneta involucrada frecuentemente permanece estacionada en la vía pública cargada con chatarra, invade incluso parte de la calle, lo que no resulta inusual para los vecinos de la zona.

Al respecto, las autoridades policiacas locales exhortan a los conductores a extremar precauciones, especialmente en calles donde hay vehículos estacionados de forma permanente para evitar accidentes de tránsito.

(Alejandro Collí / A. Islas)

Heridos tras chocar en poblado Kiní

Dos personas lesionadas y daños materiales sin cuantificar resultaron de un accidente que ocurrió calles céntricas de la comisaría de Kiní, perteneciente al municipio de Motul, cuando dos motocicletas colisionaron de frente.

De acuerdo con información preliminar, el percance se registró cuando Jeffri E.P.U., de 23 años de edad, conducía una motocicleta, de la cual no se proporcionaron marca ni cilindraje y, presuntamente bajo los influjos del alcohol, invadió el carril contrario, impactó de manera frontal contra otra unidad que transitaba en sentido opuesto.

Uno de los jóvenes implicados en el percance, al parecer, estaba bajo los efectos de bebidas alcohólicas.

El otro conductor fue identificado como Fernando Y.C., de 19 años, quien manifestó que transitaba con preferencia de paso cuando fue sorprendido por la motocicleta que se le atravesó repentinamente.

Vecinos que presenciaron el accidente salieron de sus viviendas, pero en lugar de auxiliar a los heridos decidieron guardar las motocicletas involucradas en predios cercanos, lo que dificultó el trabajo de las autoridades policiacas.

Al arribar elementos de la Policía Municipal de Motul, encontraron únicamente a los lesionados tendidos en el pavimento, ambos con heridas visibles y golpes en diversas partes del cuerpo.

Como en ese momento se atendían otros servicios de emergencia en la zona, no había ambulancias disponibles en el municipio, así que se solicitó apoyo al Centro de Control, Comando, Comunicación, Cómputo e Inteligencia (C5i). Llegó momentos después la unidad Y-52 procedente del municipio de Temax.

Luego que los paramédicos valoraron a Jeffri detectaron líquido hemático en el rostro y brazos, así como una herida en el talón. A su vez, Fernando resultó con una herida en la ceja y dolores generalizados. Ambos recibieron atención prehospitalaria, aunque uno de ellos se negó a ser trasladado a una clínica.

Las autoridades policiacas tomaron datos del percance y se encargaron de las diligencias correspondientes para deslindar responsabilidades y proceder con la aplicaión de sanciones.

(Alejandro Collí)

Liberado por orden de un juez

Un sujeto acusado del delito de crueldad animal agravada cometido en la colonia Plan de Ayala Norte de Mérida y detenido en Campeche fue puesto en libertad por decisión judicial.

De acuerdo con un comunicado emitido por la SSP, el sujeto fue liberado por orden judicial después de su detención Campeche, a través de un trabajo coordinado entre dependencias de Yucatán y del vecino estado.

La Secretaría de Seguridad Pública (SSP) y la Fiscalía General del Estado (FGE) informan que, como resultado de una investigación coordinada y del trabajo conjunto con autoridades del estado de Campeche, se logró la detención de una persona acusada del delito de crueldad animal agravada, quien posteriormente fue liberada por decisión judicial.

Ambas instituciones cumplieron con su deber legal de investigar, integrar la carpeta correspondiente y cumplir la orden de aprehensión emitida por la autoridad judicial, actuando con estricto apego a derecho y profesionalismo en cada etapa del proceso.

La SSP y la FGE expresan su firme convicción de que los actos de maltrato y crueldad hacia los animales deben recibir la sanción que la ley establece. La sociedad demanda y merece una justicia que refleje su compromiso con la protección de todos los seres vivos.

Las instituciones agradecen la labor de los equipos operativos, de investigación e inteligencia de Yucatán y Campeche, quienes actuaron con responsabilidad.

(Redacción POR ESTO!)

Un acusado de maltrato animal evade la justicia.

Las llamas avanzaron con rapidez y, aunque llegaron bomberos, poco lograron hacer.

Para evitar mayores incidentes, oficiales cerraron a la circulación vehicular la calle 51.

Vuelto chatarra queda un *Chevy*

Conductor ve salir humo de su vehículo y apenas logra ponerse al salvo, en Francisco de Montejo

Equipos de emergencia se movilizaron en calles del fraccionamiento Francisco de Montejo, Norte de Mérida, luego del reporte de un vehículo incendiado que terminó completamente hecho chatarra por las llamas, a pesar de la rápida respuesta de bomberos.

De acuerdo con datos obtenidos, el incidente ocurrió en la calle 51, a la altura del Anillo Periférico, cuando el conductor de un automóvil marca *Chevrolet* línea *Chevy*, cuya identidad no fue revelada, notó que comenzaba a salir abundante humo del cofre de su unidad mientras transitaba por la zona. De inmediato, detuvo la marcha y pidió auxilio.

Arribaron elementos de la Secretaría de Seguridad Pública (SSP), así como unidades de bomberos, quienes iniciaron labores para sofocar el fuego. Sin embargo, el incendio se propagó rápidamente y terminó por consumir en su totalidad el vehículo, que dejó únicamente los restos calcinados de la carrocería.

El conductor, visiblemente sorprendido, declaró que su automóvil no presentaba fallas mecánicas previas y desconocía el origen del siniestro. Ante la densa humareda, los agentes de la SSP cerraron la calle a la circulación para evitar riesgos a otros automovilistas y facilitar las labores de emergencia.

Posteriormente, llegó el ajustador de la aseguradora para encargarse de las diligencias correspondientes, aunque el vehículo fue declarado pérdida total. Finalmente, el operador de una grúa del servicio particular retiró los restos del coche *Chevy* para liberar la vialidad y restablecer la circulación en la zona.

A juicio por agredir a policía

Lesiones a un servidor público fue el delito por el cual representantes de la Fiscalía General del Estado (FGE) imputaron a O.A.C.U., tras hechos registrados en días pasados en un puesto de control instalado en Anillo Periférico de Mérida, por lo que permanecerá privado de su libertad.

De acuerdo con la investigación, elementos policiacos cumplían con un operativo de alcoholímetro, cuando observaron al acusado a bordo de una motocicleta. Se le aplicó la prueba, que dio positivo, así que le impusieron las multas correspondientes.

Posteriormente, al informarle que sería trasladado a la cárcel, el sujeto reaccionó de manera violenta, gritó e insultó a los policías, a quienes, en un intento por darse a la fuga, empujó a uno y golpeó a otro.

Le ocasionó lesiones que tardan en sanar más de 15 días, lo que originó la denuncia de la causa penal 633/2025. La autoridad judicial citó a las partes interesadas a próxima audiencia para resolver su situación.

(Alejandro Collí / POR ESTO!)

Detienen policías a mujer tras agresión en el Eulogio Rosado

La tranquilidad matutina en el emblemático parque Eulogio Rosado, en el Centro de Mérida, fue interrumpida por un incidente de violencia que culminó con la detención de una mujer, quien fue identificada como Adriana M.M.

De acuerdo con información proporcionada por la Policía Municipal de Mérida (PMM), la detención se llevó a cabo tras la denuncia de Cindy F.C.F., quien acusó a la primera de agredirla física y verbalmente en el parque. El hecho fue reportado a las autoridades policiacas a las (8:00 horas, momento en que agentes municipales, entre ellos personal femenino y de la Policía Ecológica, acudieron al sitio para atender el reporte.

Según el comunicado oficial, la aprehensión no fue sencilla, ya que la presunta agresora opuso resistencia y lanzó insultos contra los elementos de seguridad durante el aseguramiento. Posteriormente, fue trasladada al área médica de la corporación para una valoración rutinaria, luego del cual se determinó que presentaba un trastorno mental asociado al consumo de drogas.

Aunque las autoridades policiacas no especificaron el tipo de sustancia, ese diagnóstico pone de relieve la presencia de problemas sociales relacionados con el abuso de drogas y sus consecuencias en la salud mental y la convivencia pública.

Finalmente, la mujer fue puesta a disposición del Juez Cívico Calificador en la cárcel municipal, donde enfrentará las sanciones administrativas o legales correspondientes por agresión y alteración del orden público.

Algunos testigos indicaron que la intervención policiaca fue excesiva; sin embargo, será el área de Asuntos Internos la encargada de determinar si los protocolos de actuación fueron aplicados correctamente.

Usuarios de las redes sociales dividieron opiniones respectro al tema, pues algunos comentaron que a las oficiales les falta técnicas para atender este tipo de situaciones. Otros indicaron que la corpulencia y fuerza de la detenida dificultó el actuar de las oficiales, ya que se requirió de cuatro elementos para lograr controlarla y subirla a la patrulla.

(Alejandro Collí)

La fuerza de la apresada dificultó la labor de las agentes municipales.

El encausado colisionó a un motociclista entre Chapab y Ticul.

Enjuiciado por homicidio culposo en percance vial

Especialistas de la Fiscalía General del Estado (FGE) formularon la imputación contra un individuo, identificado con las iniciales D.A.CH.A., por el delito de homicidio cometido por culpa. Atropelló a un motociclista que falleció a causa de las lesiones en la carretera Chapab-Ticul, comunidades ubicadas en el Sur de la entidad.

Según el resultado de las indagatorias, el 12 de octubre del 2023, el ahora encausado conducía un vehículo marca *Ford* tipo *Transit* en la referida vía. Al llegar al kilómetro 3 colisionó por alcance a una motocicleta que conducía A.S.N.Y.

A consecuencia de las lesiones que sufrió el ocupante del vehículo ligero falleció por traumatismo craneoencefálico, tal como determinaron peritos adscritos al Instituto de Ciencias Forenses.

Durante la audiencia y en seguimiento a la causa penal 16/2025, los fiscales solicitaron la imposición de medidas cautelares. La Jueza Primera de Control del Primer Distrito, con sede en Tekax, las concedió y entre ellas se incluyen que el indiciado deberá acudir a firmar periódicamente en los juzgados.

Presentar una garantía económica, no salir del estado, así como estar bajo vigilancia policiaca; disposiciones que estarán vigentes todo el tiempo del proceso.

(Redacción POR ESTO!)

Protección

Ante una iglesia llena de feligreses se realizó la tradicional bajada de las imágenes de Gaspar, Melchor y Baltasar, las cuales visitarán los centros pastorales de Tizimín ☞ Página 41

Los devotos aprovecharon la ceremonia para dar gracias a Dios por los frutos de la tierra, y las bendiciones recibidas a través de los *Magos de Oriente.* (Luis Manuel Pech)

Personal de migración llega a Celestún tras presencia de cubanos

☞ Página 27

Cbtis de Motul celebra 50 años de fundación con diversas actividades

☞ Página 28

Hoy se lleva a cabo el traslado del Cristo de Sitilpech a Izamal

☞ Página 29

Progreso

Retiran vehículos abandonados

Con grúas despejan la calle 98 entre 31 y 33 que se encontraba bloqueada por varios automotores

Al propietario de un taller, en cuyas afueras estaban todos los coches, se le notificó con tiempo que debía quitarlos, pero hizo caso omiso.

PROGRESO, Yucatán.- Las autoridades iniciaron una campaña para retirar vehículos que se encuentran abandonados en la vía pública, y una de las primeras acciones fue en la calle 98 entre 31 y 33, en donde varios automotores tenían varios años obstruyendo el paso, y serían propiedad de un taller mecánico ubicado en dicho cruce.

La orden fue emitida por la Dirección de Transporte y Movilidad Urbana de Progreso, y elementos de la Policía Municipal, junto con personal de grúas, llegaron al lugar mencionado para retirar al menos 10 vehículos, los cuales estaban en calidad de abandono y deterioro.

De acuerdo con lo que se averiguó, los vehículos serían propiedad de un taller mecánico de la zona, pero varios de los autos a su cargo ya estaban prácticamente en calidad de abandono o chatarra, y a pesar de que los vecinos reportaron varias veces la situación, no se había atendido, hasta que por fin dio inicio esta campaña.

El operativo fue previamente reportado al encargado de los vehículos, a través una notificación por escrito, además de que se colocó el mismo documento en cada una de las unidades que iban a ser retiradas, en donde se especificaba que tenía hasta el 16 de octubre para despejar las vialidades de la zona. Al no cumplir con lo solicitado por las autoridades, se procedió con el levantamiento, acción realizada la mañana de ayer en operativo.

Se detalló que todos los autos fueron trasladados al corralón municipal de Progreso, en donde serán sujetos a las sanciones que marcan las leyes en la materia, y en caso de ser reclamados y vueltos a encontrar en la vía pública abandonados, serán retirados una vez más, pero de forma definitiva.

Vecinos de la zona, quienes prefirieron omitir sus nombres por temor a represalias, señalaron que estos carros permanecieron en el rumbo por varios años. Primero se formó una fila de estos, luego otra más, hasta que se convirtieron en tres, generando dificultades para transitar por la vía, además de que propiciaban el acumulamiento de basura y otras molestias e incomodidades.

Asimismo, confiaron en que las autoridades no den un paso atrás con este mecanismo de sanciones, y que no se permita que los carros vuelvan a estorbar el paso de las personas y la circulación vehicular.

(Gerardo Keb)

Decoran predios y negocios por *Halloween*

Algunos adornos han sido muy polémicos por lo que representan.

PROGRESO, Yucatán.- Ante la cercanía de las festividades de *Halloween* y Día de Muertos, predios y negocios del puerto ya lucen decoraciones alusivas, algunas de las cuales han sido muy polémicas, además de que las autoridades iniciaron la limpieza de cementerios para que luzcan una renovada imagen.

La primera celebración será la del *Halloween*, el 31 de octubre y los días previos, para luego dar paso al tradicional *Hanal Pixán*. Por tal motivo, la población se ha dado a la tarea de colocar adornos para que los predios luzcan acorde con estas esperadas fechas.

Algunos pusieron bolsas negras rellenas y encintadas, como si fueran cuerpos, colgando del techo de los establecimientos o viviendas, lo cual ha sido polémico, pues algunas personas consideran que con esto se normaliza la violencia que vive México todos los días.

Sin embargo, hay otras decoraciones no tan extremas, que llaman la atención de los habitantes del puerto, y se espera que en los próximos días aumente el número de casas y comercios que coloquen diversos artículos de este tipo.

Asimismo, se espera que inicien las acciones de limpieza general en los cementerios del puerto y de sus comisarías, y los habitantes confían que entre dichas labores se incluya la eliminación de moscos.

Esto debido a que las recientes lluvias han provocado que la maleza crezca y se generen nidos de mosquitos, que podrían transmitir enfermedades entre los visitantes.

(Gerardo Keb)

Realizan campaña anti armas

PROGRESO, Yucatán.- Con el fin de que la población no tenga armas de fuego en su poder, inició en Progreso la campaña *Sí al desarme, sí a la paz*, promovido por autoridades federales, estatales y municipales, que concluirá hoy en el parque principal, de 9:00 a 13:00 horas.

Algunas personas llevaron sus armas de fuego, mismas que fueron cambiadas por efectivo o vales, de acuerdo con el modelo y estado de esos artículos, y además se invitó a los menores de edad a llevar sus pistolas de juguete para ser canjeadas por juguetes didácticos.

Las armas reales fueron destruidas en el sitio por personal militar que se encuentra presente en el módulo. A los que llevan pistolas o escopetas se les respeta el anonimato, pues lo importante es que aporten estos artículos para así promover una cultura de la paz.

Profesores de algunas escuelas que acudieron al sitio vieron con *buenos ojos* este tipo de iniciativas, indicando que un hogar sin armas de fuego, es un espacio seguro, además de que así se evitan accidentes en casa que podrían ser mortales, principalmente afectando a menores.

(Gerardo Keb)

Personal militar se encargó de destruirlas ahí mismo.

Celestún

Arriban al menos 21 balseros

Pobladores habrían resguardado a cubanos, impidiendo la intervención del Instituto Nacional de Migración

CELESTÚN, Yucatán.- Personal del Instituto Nacional de Migración (INM) estuvo ayer por la tarde en Celestún para verificar la presencia de al menos 21 cubanos, quienes habrían arribado al puerto en dos balsas la tarde-noche del jueves. A través de videos se les observó caminando por la avenida principal y descansando frente a la escuela primaria *Bertha María González.*

La situación generó opiniones divididas entre los habitantes del puerto. Algunos notificaron a las autoridades municipales para que el caso fuera turnado al INM, con el objetivo de revisar la situación legal de los extranjeros en el país y brindarles atención médica y alimentaria.

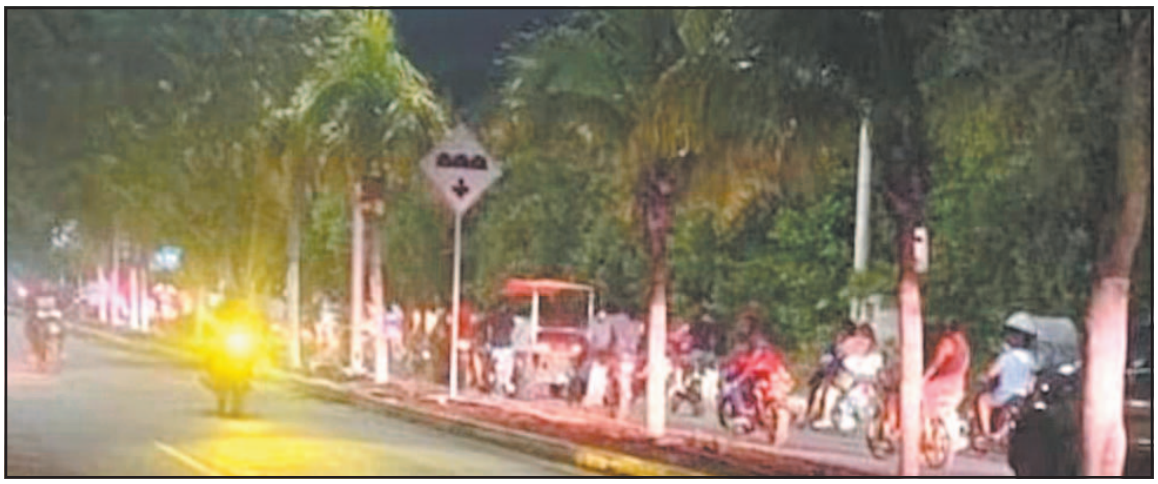

A través de videos se les observó caminando por la avenida principal y descansando cerca de una primaria.

Sin embargo, otros pobladores que se encontraban en el lugar manifestaron su apoyo y simpatía hacia los balseros, por lo que presuntamente los resguardaron en sus viviendas, impidiendo la intervención del personal de migración.

Durante la tarde de ayer, unidades del INM con base en Mérida, así como una patrulla de la Guardia Nacional, arribaron al Palacio Municipal. Los funcionarios se reunieron con el alcalde, Germán Jesús Cauich Pinto, y posteriormente se trasladaron a un predio ubicado a unas cuadras del sitio, donde, según versiones, los balseros estaban bajo resguardo de los propietarios del lugar.

Hasta el cierre de esta edición, autoridades municipales y agentes de migración continuaban gestionando que la gente del puerto entregara a los cubanos para que se siguiera el protocolo correspondiente de la dependencia con respecto al ingreso y estancia de personas extranjeras en territorio nacional.

(Redacción POR ESTO!)

Capacitan a policías para una actuación eficiente en Kanasín

KANASÍN, Yucatán.- Con éxito concluyó la intensa Semana de Capacitación dirigida a los elementos de la Policía Municipal de Kanasín. El curso, enfocado en atención a las violencias y derechos humanos, buscó dotar al personal oficial de Seguridad Pública de herramientas cruciales para garantizar una actuación eficiente, sensible y con pleno respeto a la dignidad de la ciudadanía.

La formación intensiva abordó seis módulos temáticos clave diseñados para transformar la cultura organizacional y la intervención policial. El objetivo central fue reforzar las actividades que desempeña el personal, enseñándoles la importancia de la inclusión y la erradicación de la violencia.

La capacitación fue organizada por la Consultoría en Innovación Participativa, que encabeza Julio Sauma Castillo, Martha Gómez Néchar, como Administrativa, y Marisol Puerto Acevedo, en la dirección de Vinculación.

El programa de la capacitación contó con la participación de destacadas figuras en materia de derechos humanos y género. Al frente estuvo Fabiola Josefina García Magaña, coordinadora de la Unidad de Igualdad de Género de la Comisión de Derechos Humanos del Estado de Yucatán (Codhey). La acompañaron las expertas de la misma unidad, Analía Balam Chacón y Jhoana León Triay. Además, el programa sumó la visión académica del investigador Otto Castillo.

(Iván de Jesús May Cen)

La formación corrió a cargo de la Consultoría en Innovación Participativa.

Brillan karatecas en VI Copa Marista

HUNUCMÁ, Yucatán.- Con una destacada participación, 30 karatecas del dojo *Shitokai* Hunucmá y *Shito-Ryu* Ucú *brillaron* en la VI Copa Marista 2025, realizada en días pasados en el Centro Universitario Montejo de Mérida, con más de 400 competidores de todo el estado.

La delegación logró clasificar a 14 finales en las modalidades de *kata* y *kumite*. Entre los resultados sobresalientes están Johan Choch (Tetiz), campeón infantil 7-8 años; Benedic Chuc, oro en *kata* y bronce en *kumite* (10-11 años), y otros jóvenes talentos de los municipios participantes.

El sensei Ismael Canul agradeció a los padres por su apoyo constante, resaltando que estos logros no sólo son deportivos, sino también *fruto* del esfuerzo.

(José Luis López Quintal)

BREVES

Piden reforzar seguridad para prevenir hechos de tránsito

SEYÉ, Yucatán.- Familiares y vecinos piden a las autoridades municipales y a la Policía que implementen un plan urgente de reforzamiento de la vigilancia, que busque poner un freno al preocupante incremento de accidentes viales en la población.

(Enrique Chan)

Logran contactar a familia de hombre lesionado en Mérida

TIXKOKOB, Yucatán.- Un hombre originario de Tixkokob, identificado como Rogelio Canché y Chin, sufrió una caída en Mérida. Gracias a la rápida difusión en redes sociales, logró contactar con sus familiares para que estuvieran pendientes de su salud.

(José Alfredo Islas Chuc)

Reportan alza de ventas ante la cercanía del Día de Muertos

SEYÉ, Yucatán.- Comerciantes, locatarios y tianguistas del municipio reportaron un alza en sus ventas del 20 por ciento, gracias a la cercanía de una de las celebraciones más arraigadas y significativas de la cultura maya: el *Hanal Pixán*.

(Enrique Chan)

Motul

Celebran 50 aniversario del Cbtis

Con actividades deportivas, la comunidad escolar conmemora varias décadas de este plantel educativo

MOTUL, Yucatán.- Una carrera de cinco kilómetros fue una de las tantas actividades que se realizaron para celebrar los 50 años de fundación en esta ciudad del Centro de Bachillerato Tecnológico, Industrial y de Servicios (Cbtis) número 80.

Las calles de la ciudad fueron el derrotero de esta justa deportiva, la cual fue encabezada por autoridades educativas y municipales, contándose además con alumnos, personal docente y administrativo del plantel festejado, exalumnos y pobladores en general.

Al concluir, se llevó a cabo la entrega de premios a los primeros lugares, y posteriormente se realizaron más eventos físicos que incluyeron futbol, softbol, zumba y basquetbol, entre otros.

En relación con la historia del Cbtis, se dio a conocer que en la década de los 70, en el siglo pasado, los adolescentes egresados de las distintas escuelas secundarias de la región no podían continuar sus estudios del nivel medio superior, ya que para ello tenían que viajar a Mérida, lo cual les resultaba muy costoso, por lo que la mayoría se integraba a las labores productivas.

En el año 1975, el entonces presidente de México, Luis Echeverría Álvarez, visitó Motul, lo que aprovecharon algunos jóvenes y padres de familia para solicitarle una audiencia, en la cual le externaron que la ciudad donde nació el fundador de la Universidad de Yucatán (hoy Universidad Autónoma de Yucatán) carecía de una preparatoria, por lo que le solicitaron la creación de un plantel que pudiera servir para que siguieran estudiando muchachos de la localidad.

Además, con ello se beneficiaría a personas de Telchac Pueblo, Dzemul, Baca, Sinanché, Yobaín, Dzidzantún, Tixkokob, Muxupip, Dzilam González y Buctzotz, entre otros, ya que podrían cursar el bachillerato sin tener que ir a Mérida.

El presidente se comprometió a cumplir esta solicitud de los motuleños, y en octubre de 1975 se fundó el Centro de Estudios Científicos y Tecnológicos 273 (Cecyt 273) en Motul, que posteriormente se convirtió en el Cbtis.

(Alejandro Colli)

Estudiantes, personal docente, egresados y ciudadanos participaron en la carrera de cinco kilómetros.

Habrá un evento a beneficio

ACANCEH, Yucatán.- Recaudar fondos para adquirir equipamiento en beneficio de personas con discapacidad, así como comprar aparatos ortopédicos para la Unidad Básica de Rehabilitación del municipio, son los objetivos del *Acancehtón 2025* que se realizará hoy de 17:00 a 23:30 horas en el parque principal.

El evento estará a cargo del DIF Municipal y el Ayuntamiento de Acanceh, y se invita a toda la población a participar y sumarse a esta noble causa en beneficio de personas que lo necesitan.

Beatriz González, presidenta del DIF local, señaló que los asistentes podrán presenciar bailables, cantantes, participar en juegos y dinámicas de artistas e invitados, además de que habrá rifas y sorteos. Todos los que deseen podrán hacer donativos.

El año pasado, el *Acancehtón* se celebró en diciembre, dentro de la fiesta del pueblo, por lo que fue presenciado por cientos de personas de la localidad y visitantes que hicieron sus donativos. Entonces se tuvo una buena respuesta, y ahora se prevé que sea mayor.

Una vez más se espera que la gente participe y se tenga una buena jornada, en beneficio de quienes lo necesitan.

(Carlos Chan Toloza)

En 2024 el *Acancehtón* fue un éxito en la población.

Inician novenarios a la Guadalupana

ACANCEH, Yucatán.- Hoy inician en el mercado de la localidad los novenarios en honor a la Virgen de Guadalupe, y el próximo 27 de octubre el gremio saldrá de este centro de abasto y todos sus integrantes caminarán hasta la iglesia de la Natividad, en donde se realizará la misa que oficiará para ellos el párroco Armin Rivero.

Desde hoy, y durante nueve días, las instalaciones del mercado lucirán repletas de personas, entre socios, colaboradores y ciudadanos en general, que cada año asisten a los novenarios que se dedican a la Virgen.

Para ello, se instala en este lugar un altar con la imagen de la Guadalupana, con flores, luces y otros detalles multicolores, frente al cual se realizarán los novenarios que llegarán a su fin el próximo 26. Al día siguiente el Gremio del Mercado saldrá con dirección a la iglesia para su misa.

Durante los novenarios, los colaboradores se encargarán de dar dulce o comida a todos los que asistan a las ceremonias.

"Hay muchos nocheros. Por ejemplo, los taqueros, los carniceros, pozoleros, panucheros, y los verduleros. Cada uno da la comida que le corresponde", señaló uno de los colaboradores del gremio.

(Carlos Chan Toloza)

Al concluir las jornadas saldrá el Gremio del Mercado.

Alumnos de secundaria formaron un lazo rosa en la plaza cívica.

Fomentan prevención del cáncer y el autocuidado

ACANCEH, Yucatán.- Alumnos, maestros y trabajadores de la Escuela Secundaria Técnica No. 13 participaron en una caminata y diversas actividades para promover la lucha contra el cáncer de mama.

Como se sabe, octubre es considerado el *Mes Rosa* al conmemorarse el Día Internacional de la Lucha contra el Cáncer de Mama, y para promover el cuidado y la prevención, los estudiantes del plantel realizaron diversas acciones.

Portando cartelones recorrieron la plaza cívica y formaron un lazo, destacando el color rosa gracias a los globos que sostenían en las manos.

Entre los mensajes que se podían leer figuraban *Tócate antes de que te toque*, *La detección temprana salva vidas*, *Treinta minutos puede hacer la diferencia entre la vida y la muerte*, y otras más que exhortaban al autocuidado de las mujeres, e incluso de los hombres.

(Carlos Chan Toloza)

Izamal

Cobijarán al Cristo de la Exaltación

Hoy, la imagen del patrono de la comisaría de Sitilpech será trasladada hasta la cabecera

IZAMAL, Yucatán.- Hoy, como bien está marcado en el calendario emocional de los habitantes de la *Ciudad amarilla,* así como de los devotos de las poblaciones vecinas, se llevará a cabo el magno recibimiento del Santo Cristo de la Exaltación, el cual es trasladado a pie desde su santuario principal, ubicado en la comisaría de Sitilpech, hasta la cabecera municipal y sede parroquial, para ser el objeto sagrado de profusa veneración, que se evidenciará en las romerías y en la entrada de gremios y fiesta popular.

Este traslado marca el inicio de semanas de fiesta religiosa, romerías, entrada de gremios y celebraciones populares, que se viven con especial devoción en la también llamada *Ciudad de las Tres Culturas*.

La magna procesión marca el inicio de la fiesta, que incluirá romerías, entradas y salidas de gremios.

Aunque los orígenes de esta peregrinación se pierden en la *bruma* del tiempo, leyendas y anécdotas *envuelven* de misticismo este acontecimiento, añadiéndolo al rico acervo cultural y religioso de Izamal.

Una antigua tradición relata que en el siglo XVIII, durante los frecuentes viajes a Mérida de Nuestra Señora de Izamal, patrona de Yucatán, los fieles acordaron con los pobladores de Sitilpech el traslado del Santo Cristo de la Exaltación a la sede parroquial de Izamal, para pedir su protección ante calamidades que afectaban a la provincia.

No obstante, registros históricos ubican el inicio formal de estas peregrinaciones en la tercera década del siglo XIX.

Según documentos, el sagrado crucifijo se encontraba desde principios del XVIII en la iglesia de San Jerónimo de Sitilpech, custodiado por un gremio indígena que mantenía tierras, reses y colmenas en un sitio llamado Kancabchén, conocido como Cofradía del Señor de Sitilpech. Estos bienes fueron rematados en 1782, pero la devoción perduró.

Un inventario parroquial realizado por el párroco Guillermo Hijuelos, el 15 de febrero de 1895, documenta la imagen con las siguientes palabras: "Un retablo de madera en buen estado que contiene la imagen de Santo Cristo de Sitilpech. Con su corona, potencias y clavos de oro, azucenas de plata y cruz de madera dorada".

Por su parte, el historiador Leopoldo González Martín señala que las peregrinaciones comenzaron formalmente en 1853, durante una de las más devastadoras epidemias de cólera morbus. Ya en 1833 esta enfermedad había cobrado numerosas vidas en Yucatán, dejando a muchas comunidades con apenas la mitad de su población.

Inspirados por Mérida, que trasladó al Cristo de las Ampollas como acto de rogativa, los habitantes de Izamal trajeron a la ciudad al Cristo de Sitilpech, buscando también la protección divina.

Desde entonces, el 18 de octubre quedó como la fecha solemne para esta procesión que inicia con la alborada en Sitilpech.

(José Iván Borges Castillo)

Renuevan compromiso en la Semana de las Misiones

SUMA DE HIDALGO, Yucatán.- Con motivo de la Semana de las Misiones (Domund), la comunidad católica de San Bartolomé Apóstol llevó a cabo una jornada especial de oración que incluyó la Hora Santa y el rezo del Rosario Misionero, con el objetivo de renovar el compromiso cristiano de anunciar el Reino de los Cielos y orar por todas las misiones del mundo.

El evento dio inicio alrededor de las 18:00 horas, y contó con la participación activa de los cuatro centros pastorales que conforman la parroquia: La Virgen de la Asunción, San Juan Bautista, San Miguel Arcángel y Nuestra Señora del Perpetuo Socorro.

Como es tradición en el Rosario Misionero, los asistentes llevaron veladoras de colores representativos de los cinco continentes: verde (África), rojo (América), blanco (Europa), azul (Oceanía) y amarillo (Asia).

Con ellas, formaron en el suelo del templo la figura de un rosario encendido, en un ambiente de profunda devoción y unidad.

Durante el acto también participaron niños y jóvenes que actualmente se preparan para recibir su Primera Comunión, quienes, acompañados de sus catequistas, se unieron a esta experiencia espiritual demostrando lo aprendido en sus clases y aportando con entusiasmo a esta manifestación de fe.

(Santos Pool)

Niños y jóvenes de los centros pastorales participaron en el rosario.

El evento se realizó en la primaria *Manuel Crescencio Rejón.* (J. I.)

Instalan *Aliados por las Escuelas* en Tepakán

TEPAKÁN, Yucatán.- En presencia de las autoridades municipales y educativas, se llevó a cabo la sesión e instalación del comité *Aliados por las Escuelas* en las instalaciones de la escuela primaria *Manuel Crescencio Rejón,* como parte de la estrategia estatal *Aliados por la Vida,* impulsada por el Gobierno del estado de Yucatán, a través de la Secretaría de Educación (Segey).

Durante la sesión protocolaria se conformó el comité con la participación de autoridades municipales y educativas, así como de madres y padres de familia, alumnado, personal docente y representantes de la Segey, específicamente de la Coordinación General de Desarrollo de Habilidades Socioemocionales.

El objetivo de esta estrategia es identificar y atender factores de riesgo en el entorno escolar y comunitario, mediante acciones de prevención contra la ansiedad, depresión, consumo de sustancias nocivas y violencia, fomentando así espacios seguros y saludables para niños y jóvenes.

Durante el acto oficial se realizó la firma del acta que conforma formalmente el comité, y se presentaron sus funciones, así como los acuerdos y compromisos que este asume a partir de su instalación.

(José Alfredo Islas Chuc)

Decoran espacios en el *Mes Rosa*

SUMA DE HIDALGO, Yucatán.- En el marco del mes de la sensibilización sobre el cáncer de mama, empleados del ayuntamiento realizaron la decoración de espacios públicos como el Palacio y el edificio del DIF, los cuales fueron adornados con listones, luces y distintivos color rosa, símbolo internacional de esta causa.

Estas acciones buscan llamar la atención de la ciudadanía sobre la importancia de la detección oportuna de esta enfermedad, la cual puede afectar tanto a mujeres como a hombres, y cuya prevención puede marcar la diferencia en la salud y la vida de quienes la padecen.

Autoridades locales recordaron que el cáncer de mama es una enfermedad silenciosa y que la autoexploración periódica es clave para detectarla a tiempo. Por ello, durante todo el mes se estarán realizando pláticas informativas y actividades comunitarias con el objetivo de generar conciencia en la población.

Por último, anunciaron que en los próximos días se llevará a cabo un desfile conmemorativo por las principales calles de la cabecera municipal.

(Santos Pool)

Apoyan a familias damnificadas

Estudiantes de Suma de Hidalgo y Progreso donan víveres para los afectados en inundaciones

Alumnos de preescolar, acompañados por sus padres, maestros y personal administrativo, acudieron al Palacio para entregar despensas.

La solidaridad de los pobladores y alumnos de las escuelas de Suma de Hidalgo y Progreso volvió a hacerse presente, al concluir con éxito la primera recolección de víveres en apoyo a las familias damnificadas por las fuertes lluvias y desbordamientos de ríos en los estados de Veracruz, Hidalgo, Puebla, Querétaro y San Luis Potosí.

En Suma de Hidalgo, durante dos días, el Palacio Municipal fue centro de acopio para recibir alimentos no perecederos, artículos de higiene y otros productos, donados por vecinos, comerciantes y estudiantes. Las autoridades locales informaron que, aunque esta primera entrega ya salió rumbo a Mérida para su envío a Veracruz, la colecta continuará en los próximos días, con el propósito de seguir ayudando a más personas afectadas.

Las escuelas del municipio se sumaron a la causa. Alumnos y maestros acudieron con entusiasmo para entregar sus donativos, recordando la importancia de ser solidarios en momentos difíciles. “Hoy les tocó a ellos, mañana podría tocarnos a nosotros”, expresaron docentes al invitar a los jóvenes a mantener *vivo* el espíritu de ayuda.

Entre los artículos recolectados destacaron frijol, pastas, productos enlatados, de limpieza y de primera necesidad. La Secundaria Técnica fue la última en entregar sus aportaciones en los bajos del Palacio Municipal, donde de inmediato se procedió a cargar los paquetes en un vehículo particular, rumbo al centro de acopio en Mérida.

Con estas acciones, la comunidad de Suma de Hidalgo demostró una vez más su compromiso y sensibilidad ante las desgracias que aquejan a los pueblos hermanos.

Progreso

Por su parte, en Progreso, los pequeños del jardín de niños *Margarita Vizuett* también se sumaron a la ayuda humanitaria en apoyo a las familias afectadas por las recientes inundaciones en los estados de Veracruz, Hidalgo, Puebla, Querétaro y San Luis Potosí.

La jornada se llevó a cabo ayer, cuando alumnos de nivel preescolar, acompañados por sus padres, maestros y personal administrativo, acudieron al Palacio Municipal de Progreso para entregar despensas y productos no perecederos destinados a los damnificados.

La directora del plantel, Reyna Karina Reyes Garrido, destacó que esta actividad tiene como propósito inculcar en los niños el valor de la solidaridad y la empatía desde temprana edad.

“Queremos que los pequeños aprendan con el ejemplo, que comprendan la importancia de ayudar a los demás cuando atraviesan momentos difíciles. La participación de los padres ha sido fundamental para que esta enseñanza trascienda las aulas”, señaló.

Asimismo, la directora agradeció el compromiso de las familias y reiteró que sólo mediante el trabajo conjunto entre escuela, docentes y padres se logra formar ciudadanos sensibles, responsables y respetuosos con su comunidad.

Por su parte, el Ayuntamiento de Progreso reiteró el llamado a la ciudadanía para sumarse a la colecta de víveres en apoyo a las familias afectadas por las inundaciones. Entre los artículos que se reciben se encuentran: agua embotellada, alimentos no perecederos, productos de higiene y limpieza, medicamentos básicos, artículos para bebé, utensilios de cocina, croquetas para mascotas, colchonetas y cobertores.

Los centros de acopio estarán ubicados en el DIF municipal, calle 39 entre 112 y 114, colonia *Vicente Guerrero*, y en los bajos del Palacio Municipal. La recepción será de lunes a viernes, de 8:00 a 15:00 horas.

Finalmente, se informó que todo lo recaudado será enviado hoy a través del DIF municipal, con el propósito de hacer llegar la ayuda recolectada a las familias que más lo necesitan.

(Gerardo Keb/Santos Pool)

Con estas acciones, la comunidad demostró una vez más su compromiso y sensibilidad.

Dieron frijol, pastas, productos enlatados, artículos de limpieza y de primera necesidad.

Huhí

Se unen en jornada de *Sembratón*

Los viveros *Túumben Meyaj* y *Actún Oox* reforestan el CBTA No. 283 junto a los estudiantes

HUHÍ, Yucatán.- Con el compromiso de transformar su entorno y combatir los efectos del cambio climático, la comunidad de Huhí se unió en una masiva jornada de reforestación denominada *Sembratón*. Esta actividad, que revitalizó un terreno del Centro de Bachillerato Tecnológico Agropecuario (CBTA No. 283) situado al Norte de la localidad, fue liderada por la asociación de dos viveros locales *Túumben Meyaj* y *Actún Oox*.

Alrededor de 30 campesinos participaron activamente en la siembra de una variedad de especies nativas. Su conocimiento ancestral del suelo y el manejo de plantas fue crucial para el éxito de la jornada. Esta colaboración resaltó la visión de una educación técnica que se integra directamente con la práctica comunitaria y el cuidado del medio ambiente.

La participación de los viveros comunitarios es un testimonio directo de la funcionalidad de programas como *Sembrando Vida*, el cual apoya la producción en el campo y fomenta la creación de este tipo de espacios para la reforestación.

Don Eliodoro Chan, uno de los campesinos participantes y miembro del vivero *Túumben Meyaj*, enfatizó el valor del programa gubernamental: "Antes, era difícil conseguir plantas y tener dinero para cuidarlas. Con *Sembrando Vida*, hemos podido organizar nuestros espacios y ahora tenemos incluso para donar a la escuela".

CANTIDAD

30

campesinos participaron activamente en la siembra de especies nativas.

Actún Oox también aportó especies clave, fortaleciendo la biodiversidad del terreno escolar. La reforestación del área del CBTA No. 283 busca crear un espacio de aprendizaje *vivo*, donde los estudiantes puedan interactuar directamente con el ecosistema y estudiar las técnicas agroecológicas de cerca.

Al finalizar la productiva mañana, donde se sembraron cientos de plantas, los participantes disfrutaron de un merecido refrigerio. Este gesto, cortesía de las autoridades municipales y educativas, sirvió como un momento de convivencia y agradecimiento por la ardua labor realizada.

El director del CBTA No. 283, José Filiberto Díaz Várguez, destacó la importancia de la colaboración: "Ver a 30 campesinos trabajando junto a nuestros estudiantes en un terreno de la escuela es invaluable. Es una lección práctica de agroecología y de compromiso. Estamos muy agradecidos con los viveros por su generosidad y con las autoridades por su apoyo logístico. Estamos sembrando árboles, pero también estamos *sembrando* conciencia y futuro".

El conocimiento del suelo y manejo de plantas de los campesinos fue crucial para el éxito del evento.

La *Sembratón* en Huhí no sólo contribuyó a la meta de tener un municipio más verde, sino que también demostró que cuando el apoyo federal se une a la voluntad comunitaria y la educación, el resultado es una transformación tangible y sostenible del entorno.

(Iván de Jesús May Cen)

Valeria, embajadora de Tixkokob

Tiene 20 años y cursa la ingeniería en Sistemas de Computación.

TIXKOKOB, Yucatán.- Con orgullo y entusiasmo, Valeria Arlet Espadas Pat será la representante de Tixkokob en el certamen Embajadora de la Feria Xmatkuil 2025, en su fase de la zona Centro, que se llevará a cabo hoy a las 19:00 horas en la Casa de la Cultura de Progreso.

Valeria, de 20 años de edad, es estudiante de la carrera de Ingeniería en Sistemas de Computación en el Instituto Tecnológico Superior de Motul. Amante de la buena música y profundamente orgullosa de sus raíces, destaca por su admiración a las tradiciones de su tierra natal, reconocida como la *cuna* de las hamacas y por su rica gastronomía.

Durante el certamen, Valeria lucirá con elegancia un hermoso terno confeccionado por manos artesanas de Tixkokob, una muestra *viva* del talento y la herencia cultural del municipio.

La joven candidata expresó su gratitud por la oportunidad de representar a su comunidad en este importante evento. "Espero contar con el apoyo de la gente de Tixkokob, de mis familiares y amigos. Agradezco que hayan pensado en mí para llevar el nombre de nuestro municipio con orgullo", comentó.

Asimismo, destacó la importancia de que Tixkokob haya quedado dentro de la ruta del Tren Maya, pues siente que representa una gran oportunidad para el desarrollo turístico y económico del municipio.

(Enrique Sabido Araujo)

Fumigan escuelas de distintos niveles

SANAHCAT, Yucatán.- Con el objetivo de prevenir enfermedades y mantener un entorno higiénico, especialmente durante esta temporada de lluvias que favorece la proliferación de mosquitos transmisores de padecimientos como el dengue, zika y chikungunya, autoridades municipales llevaron a cabo una jornada de fumigación en coordinación con los directores de planteles educativos del municipio.

La actividad incluyó la fumigación de escuelas, hospitales y espacios públicos, como medida de control de plagas, insectos y roedores que representan un riesgo para la salud de la comunidad.

Higinia Chan Couoh, madre de familia, destacó que estas acciones son de gran beneficio, ya que permiten prevenir enfermedades que podrían afectar a los alumnos, por lo que consideró acertada la intervención de las autoridades municipales y educativas.

Entre las escuelas beneficiadas se encuentran el preescolar *Popol Vuh*, las primarias *Miguel Hidalgo y Costilla* e *Ignacio Allende*, así como la Secundaria No. 98 *Augusto Alejandro*.

(José Alfredo Islas Chuc)

Planteles de preescolar y primarias resultaron beneficiadas. (A. Islas)

Temozón de Acevedo

REMEMBRANZA HISTÓRICA

Con la *fortaleza* de un remolino

Declarada villa en 2007, posee una historia que se remonta a la época prehispánica, *cimentando* una identidad que hoy se busca arraigar.

TEMOZÓN, Yucatán.- En el Oriente de la entidad se encuentra Temozón, famoso por su carne ahumada y embutidos, tierra de curtidores, labradores, y manos trabajadores que han logrado volcar y reubicar la economía local.

Ubicado entre dos prósperos municipios como son Tizimín y Valladolid, esta comunidad ha sabido posicionarse favorablemente en el rubro ganadero y turístico.

La fundación de Temozón se pierde en el *correr del tiempo*. Fue un pueblo que se originó con el asentamiento de familias agrícolas mayas, que en la búsqueda de tierras fértiles asentaron sus reales y levantaron sus casas a las orillas de cenotes o bien en sitios donde el agua se acumulaba, mientras se cavaban los pozos necesarios para suministrar el líquido que diera sustento a los moradores.

El *Chilam Balam* de Chumayel cuando aborda el recorrido de los Itzaes señala: "Tomocón. Popolá. Allí se tendió la estela del kantún".

Antonio Mediz Bolio, quien tradujo al castellano ese libro maya escribió: "Ti mocoon. Lugar en que hicimos alianza." Es por el hecho ocurrido en el *Chilam Balam* que se le atribuye el significado a su nombre.

Otros estudios se basan en el nombre castellanizado: Temozón, cuando en los documentos antiguos mayas apareceré como Timocón. Por ejemplo, Santiago Pacheco Cruz asentó: "te lo sabido y mozón remolino, torbellino, esto es cuando es de viento".

Manuel Rejón García en su *Etimologías Mayas* expuso: "De mozón, viento firme que sopla por mucho tiempo de un lado".

En diccionarios mayas de Motul y en los estudios de Juan Pio Pérez mozón significa en la lengua originaria remolino, viento o torbellino.

En la última etapa maya, al parecer, fue un pueblo independiente no agregado a los cacicazgos, aunque varios estudios lo señalan dentro del territorio Cupul. Su *batabiloob*, es decir, su gobierno local estaba poseído por el linaje de la familia Cen.

Tras la conquista española fue colocado como encomienda de españoles avecinados en la villa de Valladolid, destacando que el tributo del pueblo se dividió en dos encomenderos que fueron Juan Cano y Andrés González de Benavides entre 1548 y 1565. En 1576, este último fue relevado por su hijo Juan Benavides.

Años después, en 1606 la encomienda pasó a manos de Ambrosio de Argüelles.

Juan Cano *el viejo* escribió con fecha del 23 de marzo de 1579 la Relación de Temozón, una obra que permitió conocer el pasado prehispánico y de la conquista de este pueblo. El sistema de las encomiendas fue efectivo del gobierno real y concluyó a fines del siglo XVIII.

Con la conquista española llegó la evangelización, la obra de la predicación de la cristiandad, la justificación dada al orbe por el cual España se valió para hacerse presente en los territorios del llamado Nuevo Mundo. En la región llegaron los frailes franciscanos a realizar su labor, especialmente la de reducir a las familias mayas de las aldeas cercanas a los pueblos establecidos de Temozón y Tinum, una obra dura realizada por Hernando Guevara. Se trazan

☞

Una de sus fortalezas es la gastronomía; destacan la carne ahumada y embutidos.

Sus jaraneros y mestizas *engalanan* con sus ternos las vaquerías de la comunidad.

La tradición culinaria junto con atractivos turísticos, como cenotes, y la cercanía a sitios arqueológicos, entre ellos Ek Balam, son los *motores* que impulsan la economía.

las calles del pueblo, se dedicaron espacios para los vecinos, la plaza, el real gobierno y la iglesia.

La obra misionera comenzó con el bautismo de los naturales seguida de la enseñanza de la doctrina, impartición de los sacramentos, y toda la obra espiritual.

Los frailes renombraron a la Virgen María en su trabajo evangélico en Temozón, que estuvo dependiente del convento de Sisal, en Valladolid. El cronista fray Diego López de Cogolludo lo señala como: "Asunción de Nuestra Señora del pueblo de Timozón…" En la actualidad es parroquia del clero secular.

Desde siglos atrás tras ser nombrado bajo el patrocinio de la Virgen de la Asunción *floreció* la devoción. Para el siglo XVIII se sabe que los devotos del pueblo tenían organizado una cofradía en su honor, y contaba con bienes que estaban en la estancia llamada *Cozil*, y cuyas ganancias fueron destinadas al culto de la patrona.

La devoción se ha conservado en el correr del tiempo, y el pueblo de viste de gala en la fiesta anual de agosto, entre baile de mestizas y jaraneros, corrida de toros e interminables romerías.

El siglo XIX llegó con sus aires de independencia. Temozón quedó con cabildo y autonomía local, pero los cambios y problemas que enfrentó la entidad, como la mortandad, epidemias, la Guerra de Castas y desmanes políticos, diezmaron su población quedando reducido a comisaría.

Fue hasta el 29 de junio de 1915, cuando tras una serie de trámites y solicitudes el Congreso del Estado elevó a la categoría de municipio libre y soberano, máximo gobierno local que se ha mantenido por más de 110 años.

El pueblo fue renombrado bajo el patrocinio de la Virgen de la Asunción, devoción que *floreció* y se refleja en la fiesta anual de agosto.

En 1878 la Legislatura del Estado decretó que los pueblos de la entidad unieran su nombre a un héroe nacional o del estado. La Junta municipal de Temozón acordó tomar el apellido Acevedo, no está claro este asunto a quien se pretendió honrar. Probablemente se debió en recuerdo del capitán *don* Miguel Acevedo que actuó en favor de recuperar los pueblos que habían sido tomados por los mayas en sus legitima obra de levantarse en armas en la Guerra de Casta.

La población del municipio, según el último censo realizado en 2020 señaló 16 mil 680 habitantes. La población varonil representa el 50.5 por ciento. La tasa de crecimiento anual entre 2000 y 2010 fue del 28.0 por ciento.

El territorio municipal se extiende en una superficie de 1087.06 kilómetros cuadrados. Además de la cabecera, en su jurisdicción están las localidades de Nahbalám, Hunukú, Yuch, Actuncóh, Santa Rita y Yokdzonot, y otras rancherías y comisarías de menor población.

La carne ahumada es un *pilar* de la economía local, impulsada por su tradición culinaria y creciente atractivo turístico. Este producto es parte de su patrimonio gastronómico que se extiende con el comercio de productos envasados y a ello se suma la promoción de la región como destino que combina la gastronomía con atractivos turísticos, como cenotes y sitios arqueológicos, entre ellos Ek Balam.

También contribuye a la economía local la agricultura tradicional y ganadería.

Tierra de jaraneros y mestizas hermosas, que engalana las vaquerías de la entidad, de destacados carpinteros como Francisco May, de inspiración del acucioso investigador cronista Federico Osorio Mena, de maestras docentes, y de esforzados carniceros y de charcuteros como se le llama a los especializan en embutidos y carnes frías.

El 7 de mayo del 2007 Temozón fue declarada villa, dado a su población y consolidación económica y sitios turísticos de interés.

(José Iván Borges Castillo)

Valladolid

Trazan *La Ruta de la Ciencia*

Alumnos del CBTA No. 87 participan en una jornada que reúne conocimiento, creatividad y entusiasmo

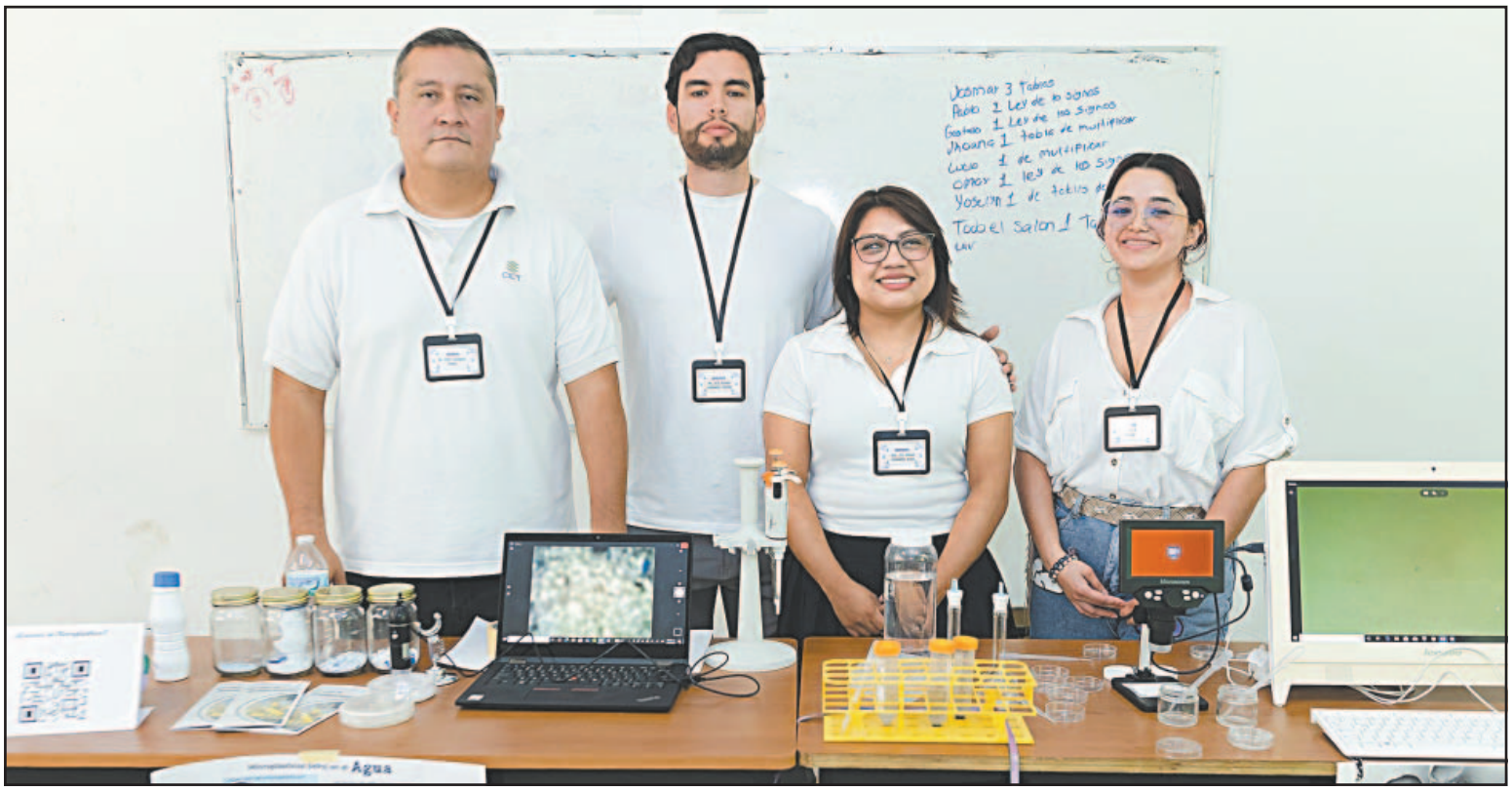

Durante la actividad se presentaron diversos proyectos, entre ellos *Ludiplancton, Sargazo y plásticos* y *La fruta.* (POR ESTO!)

VALLADOLID, Yucatán.- Con el objetivo de despertar el interés y la vocación científica entre los jóvenes, el Centro de Bachillerato Tecnológico y Agropecuario (CBTA) No. 87 fue sede del evento *La Ruta de la Ciencia*, jornada que reunió conocimiento, creatividad y entusiasmo estudiantil.

Durante la actividad se presentaron diversos proyectos elaborados por los alumnos, entre ellos *La fruta: una dulce aventura de conocimiento y aplicación*, *Fibras naturales versus fibras sintéticas: ¿quién gana?*, *Ludiplancton: investiga, crea y juega*, y *Sargazo y plásticos: aprovechamiento de desechos para la eliminación de colorantes.*

Como parte del recorrido, los asistentes visitaron el invernadero del plantel, donde se constató el avance del proyecto *Plántulas de chile habanero*, desarrollado por estudiantes del tercer grado de la carrera de Técnico Agropecuario, bajo la guía de los ingenieros Guicelda Altamira Rodríguez y Jorge Tuz Matos. También se conoció el Banco de Semillas Nativas, iniciativa encabezada por la maestra Patricia Maya Soto, que busca preservar la biodiversidad agrícola de la región.

El evento contó con la presencia de César Vinicio Díaz Aguilar, director del CBTA 87, quien dio la bienvenida a los asistentes, así como de Maira Rubí Segura Campos, directora general del Centro de Investigación Científica de Yucatán (CICY), acompañada del equipo de Talento.

También participó el maestro Alberto Solís Cámara, jefe del Telebachillerato Comunitario, en representación de Miguel Ángel Pech Estrella, subsecretario de Educación Media Superior de la Segey, junto con personal docente y administrativo del plantel.

Al cierre del encuentro, las autoridades agradecieron al CICY y a la Segey por acercar la ciencia y la innovación a las aulas rurales, motivando a los jóvenes a explorar nuevas oportunidades de desarrollo profesional y a fortalecer su compromiso con la investigación y el campo yucateco.

(Víctor Ku)

Ingresa Gremio de Agricultores y Campesinos

Honraron a los santos Lucas Evangelista y Lorenzo Mártir. (V. Ku)

TESOCO, Valladolid.- Con gran fe y devoción, ingresó el Gremio de Agricultores y Campesinos a la iglesia católica de la comunidad, en honor a San Lucas Evangelista y San Lorenzo Mártir, en el marco de las festividades patronales del poblado.

Desde días antes, en el domicilio del representante del gremio, Jesús Chan, se realizaron los preparativos para la celebración, que incluyó la degustación gratuita del tradicional relleno negro, platillo típico yucateco que no puede faltar en estas fiestas de devoción.

El presidente del gremio expresó: "Con profundo respeto, fe y alegría, los agricultores y campesinos se reúnen una vez más para rendir homenaje a nuestros santos patronos, ejemplo de servicio, dedicación y entrega".

Los gremistas salieron en procesión desde el domicilio del presidente, acompañados por vecinos y familiares que, pese al fuerte Sol, caminaron por las principales calles del pueblo llevando el estandarte, los pabellones y la tradicional música de charanga yucateca.

A su llegada al templo, el sacerdote oficiante los recibió con una bendición y roció agua bendita a todos los presentes. Después, se celebró una misa de acción de gracias.

Finalmente, el sacerdote invitó a la juventud y a los fieles en general a mantener *viva* su fe, acercándose a Dios y aprovechando estos días en que la iglesia permanece abierta para la oración y el encuentro espiritual.

(Víctor Ku)

Pedalea rumbo a la basílica

YALCOBÁ, Valladolid, Yucatán.- Movido por la fe y devoción a la Virgen, el joven Juan Francisco Uch Canché, originario de esta comunidad, emprendió su camino rumbo a la Basílica de Guadalupe, en la Ciudad de México, para cumplir una promesa hecha a la *Morenita del Tepeyac*.

El devoto partió en solitario desde su natal Yalcobá, llevando consigo únicamente una bicicleta, unas cuantas pertenencias y el firme propósito de llegar hasta los pies de la Virgen el próximo 12 de diciembre, día de su festividad. "No llevo mucho, sólo mi fe y la esperanza de que la Virgen me acompañe y me abra camino", expresó antes de salir.

Relató que el año pasado, al concluir una promesa anterior, ofreció visitar el santuario guadalupano en la capital del país, y este 2025 decidió cumplir su palabra. Durante su trayecto, planea visitar seis santuarios: Juquila en Oaxaca; Tepeaca, Chignahuapan y Xicotepec de Juárez, en Puebla; Chalma, en el Estado de México; y, finalmente, la Basílica de Guadalupe.

El joven devoto comentó que desde hace varios años participa en las peregrinaciones guadalupanas, llevando la antorcha en honor a la Virgen como muestra de gratitud por los favores recibidos, tanto en su vida personal como en la de su familia.

(Víctor Ku)

Juan Uch se encontrará con la Virgen de Guadalupe.

Evidencian graves problemas

Alumnos del Colegio de Bachilleres señalan delicadas situaciones que acontecen todos los días

VALLADOLID, Yucatán.- Estudiantes del Colegio de Bachilleres del Estado de Yucatán (Cobay) No. 10 denunciaron que sufren acoso, humillaciones y trato poco amable por parte de la directora Concepción Garrido Novelo, así como de una coordinadora y varios docentes, algunos de los cuales molestan de forma grave a las menores de edad que acuden al plantel para que accedan a sus intenciones.

Los alumnos y alumnas decidieron romper el silencio y dieron a conocer lo que están viviendo en este plantel escolar. Señalaron a su directora como una persona prepotente con todos ellos. Asimismo, mencionaron que la coordinadora del turno vespertino, Addy Gabriela Castillo, también les da un trato déspota, y en reiteradas ocasiones ignora a los alumnos que van a solicitarle algo que requieren.

Mencionaron los quejosos que a los estudiantes que vienen de zonas rurales los menosprecia, y si son alumnos que deban alguna materia, el comportamiento es igual o peor. Incluso, varios padres de familia han reportado a la directora los malos tratos que reciben de parte de esta coordinadora, pero aquella simplemente los ignora.

Los señalamientos más graves son contra los maestros Juan Carlos B. B., de Cultura Digital y Tecnologías de la Información, y José René P. V., de Taller de Ciencias y Física, quienes presuntamente han infundido miedo entre algunas alumnas para que accedan a sus intenciones sexuales, diciéndoles que si no aceptan las reprobarán.

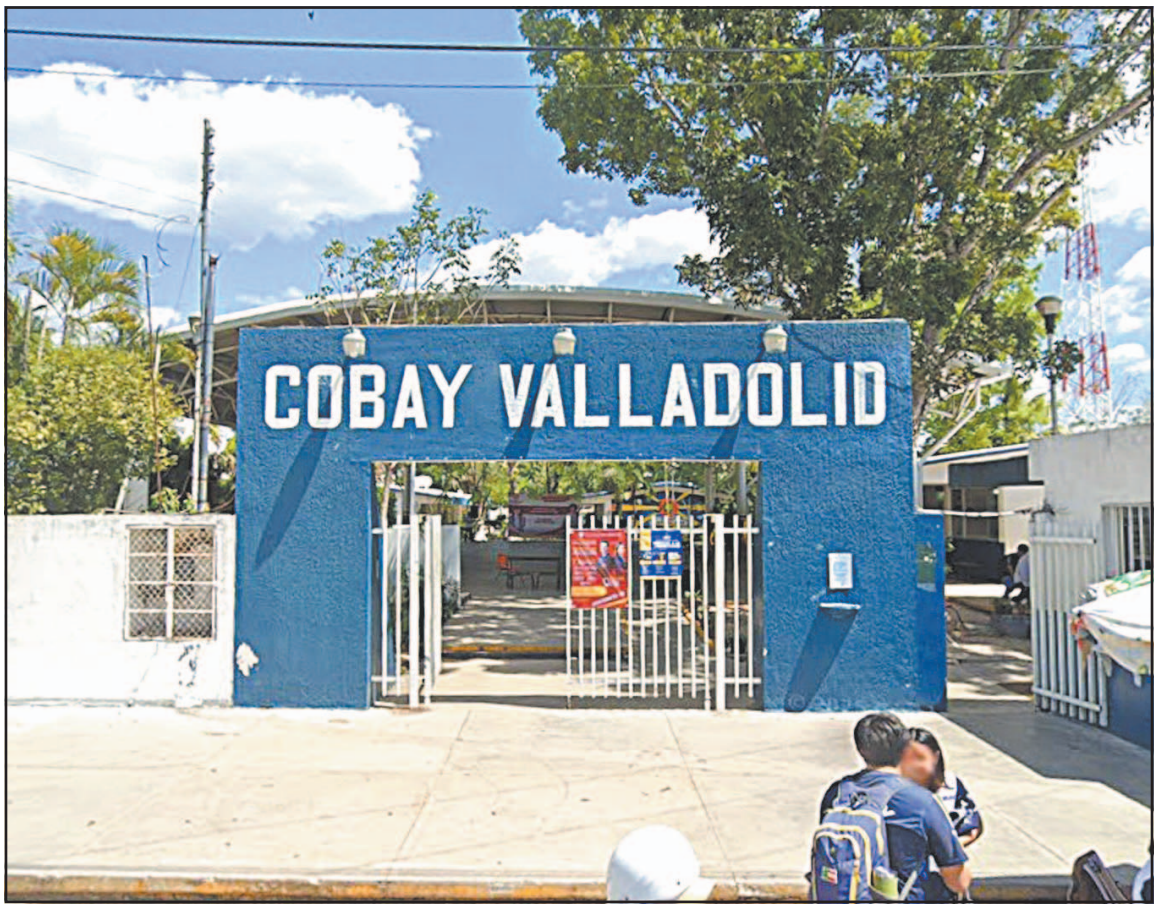

Algunos docentes del lugar fueron señalados por, presuntamente, acosar sexualmente a las estudiantes.

De acuerdo con las quejas, las afectadas han reportado los hechos a la directora, pero esta no ha hecho algo para frenar esa situación.

Ante esta situación que viven las y los estudiantes, algunos han publicado en redes sociales los problemas a los que se enfrentan todos los días, pero fueron reprendidos y amenazados de ser expulsados.

Los afectados solicitaron al director General del Cobay, Dídier Barrera Novelo, que se atienda este grave problema que existe en este plantel y se tomen medidas en contra de los maestros acosadores.

Por el momento, viven con el temor todos los días de que haya represalias en contra de los que han tratado de hacer pública esta situación por la que atraviesan, y es por ello que ahora prefieren realiza sus quejas guardando el anonimato, tratando de proteger su estancia en el plantel, pues ellos quieren simplemente estudiar y continuar con su preparación académica.

(Efraín Valencia)

Hospitalizan a mujeres lesionadas

VALLADOLID, Yucatán.- Dos mujeres que iban a bordo de motocicletas sufrieron lesiones en accidentes ocurridos por separado, en el barrio de *Santa Lucía* y en la colonia *San Francisco*. Ambas fueron trasladadas al Hospital General de Valladolid.

El primer caso se dio en el cruce de las calles 47 y 12 de la colonia *San Francisco*. Dos motociclistas se estrellaron, presuntamente cuando uno de ellos invadió el carril del otro, por lo que ambos cayeron con sus vehículos al pavimento, quedando lesionada una joven enfermera que estaba a cargo de uno de los *caballos de acero*.

Vecinos que observaron el percance llamaron a los servicios de emergencias, llegando hasta la zona agentes de la Policía Municipal que tomaron conocimiento de lo ocurrido, además de que solicitaron apoyo de paramédicos.

Arribaron los de la Cruz Roja que brindaron atención a la enfermera, quien fue la más afectada, ya que tuvo golpes en diversas partes del cuerpo, además de una lesión en el brazo derecho, por lo que recibió primeros auxilios para luego ser abordada en una ambulancia que la trasladó hasta el Hospital General.

Dos motociclistas sufrieron accidentes por separado, por lo que ameritaron atención especializada.

Los policías se encargaron de tomar la información del caso para posteriormente realizar las diligencias correspondientes.

Por otra parte, se reportó otro accidente en donde una motociclista, identificada con las iniciales A. D. C. sufrió lesiones y tuvo que ser trasladada al mismo nosocomio que el anterior. Este percance fue en el barrio de *Santa Lucía*.

La mujer manejaba por la calle 40 Diagonal de esa zona, pero por motivos que se desconocen perdió el control del manubrio, cayó al pavimento y se arrastró varios metros, provocándose lesiones que requirieron atención médica inmediata.

Testigos señalaron que el pavimento se encontraba húmedo, lo que habría contribuido a que las llantas *patinaran* y ocurriera este aparatoso percance.

Paramédicos de la SSP arribaron y valoraron a la motociclista y, debido a las heridas que presentaba, entre ellas, golpes en el cuerpo y raspaduras ocasionadas por el arrastre en el pavimento, determinaron su traslado al Hospital General de Valladolid.

(Nicolás Ku/Anfredo Osorio)

Frustran robo de una moto

VALLADOLID, Yucatán.- Agentes de la Policía Municipal de Valladolid frustraron el robo de una motocicleta en calles de la colonia *Fernando Novelo*, y arrestraron al sujeto que intentaba apoderarse de ella, quien sólo fue identificado como *Nariz*, a quien se le llevó de inmediato a la cárcel para los trámites correspondientes.

Una llamada alertó a las autoridades de un robo en proceso, por lo cual agentes policiacos, a bordo de una patrulla, acudieron al sitio que se les reportó, descubriendo a un sujeto que jalaba unos cables de la parte trasera de una motocicleta estacionada, y cuando le preguntaron qué ocurría comenzó a dar evasivas y a comportarse de forma violenta.

En ese momento salió de un establecimiento cercano un hombre que dijo que el vehículo era suyo, y desconocía a la persona que estaba manipulándolo, por lo que fue detenido y se le llevó a la cárcel municipal para los trámites correspondientes.

Vecinos de la zona identificaron al sujeto con el apodo de *Nariz*, y dijeron que es un conocido *pájaro de cuenta* que constantemente está cometiendo pequeños delitos, pero ahora, gracias a una llamada oportuna, fue posible arrestarlo en el momento en que perpetraba un robo más. Asimismo, algunas mujeres comentaron que se la pasa acosándolas cuando caminan por las calles.

(Nicolás Ku Dávila)

Al delincuente sólo se le identificó como *Nariz*.

Denuncian alto riesgo sanitario

Locatarios del parador turístico del cenote *Zací* exponen las malas condiciones del sumidero

VALLADOLID, Yucatán.- Locatarios y empleados del parador turístico del cenote *Zací* denunciaron públicamente que se encuentran expuestos a posibles contagios de dengue y otras enfermedades, debido al mal estado del sumidero ubicado en los baños y vestidores del lugar, el cual consideran un grave *foco* de infección.

Los trabajadores del sitio señalaron que el agua con excremento rebosa del desagüe, lo que no sólo provoca un fétido olor constante, sino que también genera un ambiente propicio para la proliferación de mosquitos transmisores de enfermedades como dengue, zika y chikungunya.

"De nada sirve que el personal de Salud del municipio venga a fumigar o abatizar si hay espacios como este que son verdaderos criaderos de moscos", expresaron.

Además del riesgo para la salud, manifestaron que esta situación afecta la imagen del destino turístico: "Los visitantes entran a los baños y se van con náuseas por el olor. Es una vergüenza para un *Pueblo Mágico* como Valladolid", comentaron.

Los locatarios explicaron que el sumidero, al tratarse de un desagüe de aguas residuales, puede representar un riesgo sanitario importante por la acumulación de bacterias, moho y virus en las tuberías. Esto no sólo genera malos olores, sino también la emisión de gases tóxicos y la propagación de patógenos que pueden causar infecciones gastrointestinales, respiratorias y dérmicas.

Al tratarse de un desagüe de aguas residuales, representa un peligro por la acumulación de bacterias.

Detallaron que, entre los peligros más comunes, está la acumulación de humedad, que favorece la aparición de moho, afectando especialmente a personas con enfermedades respiratorias preexistentes. También advirtieron sobre la emisión de gases como el sulfuro de hidrógeno, que puede provocar náuseas y dolores de cabeza al ser inhalado.

"Las descargas de agua pueden generar aerosoles que dispersan partículas contaminadas en el baño, incluso si se mantiene la tapa cerrada. Además, bacterias como el *Staphylococcus* pueden sobrevivir en superficies porosas durante semanas, y los virus como la clamidia pueden persistir en la humedad del ambiente", señalaron.

Por ello, pidieron a las autoridades competentes realizar acciones inmediatas, como la limpieza profunda del sistema de drenaje, el mantenimiento de las instalaciones sanitarias y la atención al sumidero en mal estado, para proteger tanto a los trabajadores como a los visitantes.

"Una limpieza regular y adecuada del área del baño, incluyendo el sumidero, podría reducir significativamente la presencia de bacterias, moho y patógenos que hoy representan un peligro real", concluyeron.

(Nicolás Ku Dávila)

Convocan al torneo de *básquet*

TEMOZÓN, Yucatán.- La Dirección de Deportes anunció una convocatoria abierta para participar en el tercer Torneo Municipal de Basquetbol, una competencia que promete reunir a los mejores talentos del municipio y de las comunidades vecinas en un ambiente lleno de energía, sana convivencia y pasión por el *deporte ráfaga*.

Con esta iniciativa, se busca fomentar la actividad física, el trabajo en equipo y la unión comunitaria, además de fortalecer el gusto por una de las disciplinas deportivas más dinámicas y seguidas en la región.

La invitación está dirigida a todos los equipos locales, así como a representaciones de municipios circunvecinos, que deseen ser parte de esta nueva edición del torneo.

Los organizadores destacaron que este evento no sólo representa una oportunidad para competir, sino también para fortalecer los lazos de amistad y el *espíritu* deportivo entre los participantes.

Las incripciones ya están abiertas; interesados pueden acudir a la Dirección de Deportes del municipio.

"Es momento de demostrar la pasión por el *deporte ráfaga*", señalaron los coordinadores del evento, al exhortar a los jóvenes, deportistas y aficionados a armar su equipo y representar con orgullo a su comunidad, colonia o barrio.

El torneo, que se ha consolidado como uno de los eventos deportivos más esperados del año en Temozón, busca brindar un espacio para que tanto jugadores experimentados como nuevos talentos puedan mostrar sus habilidades en la cancha y disfrutar de jornadas llenas de emoción y competencia.

Además de los encuentros deportivos, el torneo ofrecerá un ambiente familiar, donde los asistentes podrán disfrutar de momentos de convivencia, apoyo y entusiasmo, reforzando así el sentido de identidad y pertenencia entre los habitantes.

La Dirección de Deportes destacó que esta convocatoria forma parte de los esfuerzos continuos por impulsar el desarrollo deportivo en todas sus categorías, promoviendo hábitos saludables y una vida activa entre la población.

Las inscripciones ya se encuentran abiertas, y los interesados pueden acudir a la Dirección de Deportes del municipio para obtener más información sobre los requisitos, categorías y fechas de inicio del torneo.

(Alfredo Osorio Aguilar)

Maestros se unen a protesta

VALLADOLID, Yucatán.- En cumplimiento de los acuerdos emanados de la Asamblea Nacional de Representantes (ANR), la Coordinadora Nacional de Trabajadores de la Educación (CNTE) realizó ayer una jornada de protesta de manera simultánea en diversas regiones del estado, a través de la Coordinadora Estatal de Trabajadores de la Educación de Yucatán (Cetey), lo que provocó la suspensión de clases en numerosas escuelas.

Desde primeras horas de la mañana de ayer, cientos de docentes dejaron las aulas para tomar las calles y exigir el cumplimiento de compromisos previamente acordados. Con ello, miles de estudiantes de niveles preescolar, primaria, secundaria, telesecundaria e incluso algunas preparatorias, se quedaron sin clases.

Bajo la consigna "Gobierno, escucha, cada día nos fortaleces cuando no nos resuelves", los maestros expresaron las inconformidades que afectan sus condiciones laborales y derechos jubilatorios, por lo que esperan que la situación se solucione pronto.

El paro ha generado preocupación entre padres de familia, quienes temen que la suspensión de clases, a pocas semanas del inicio del período vacacional de fin de año, afecte el rendimiento académico de sus hijos y retrase los planes escolares establecidos.

(Corresponsalías)

Expresaron su descontento ante temas pendientes.

Chemax

Compiten en jornada deportiva

Matriculados de los Telebachilleratos de 13 comisarías participaron en partidos de futbol y basquetbol

CHEMAX, Yucatán.- En un ambiente de entusiasmo y unión, se llevó a cabo una destacada jornada deportiva de nivel medio superior, la cual contó con la participación de alumnos, docentes y padres de familia provenientes de 13 comisarías del municipio que cuentan con planteles de telebachillerato.

El evento reunió a decenas de jóvenes que, con *espíritu* deportivo, participaron en partidos de futbol y basquetbol, demostrando talento, trabajo en equipo y compromiso con sus comunidades.

Durante el acto inaugural, se dirigió un emotivo mensaje a los presentes, reconociendo el esfuerzo conjunto que hizo posible la realización de esta jornada.

"Gracias a cada uno de ustedes, alumnos, maestros y directores, por hacer posible estas actividades deportivas que unen a todas las escuelas, incluyendo a las del nivel inicial. Estamos dando respuesta a cada una de sus peticiones y este evento es una muestra clara del trabajo colaborativo que estamos impulsando", expresaron representantes.

Los representantes reconocieron el esfuerzo conjunto que hizo posible la realización de este evento.

Asimismo, las autoridades locales destacaron que la promoción del deporte y la convivencia es una prioridad dentro de las acciones educativas, pues contribuye al desarrollo físico, emocional y social de los jóvenes.

De igual forma, reafirmaron el compromiso de continuar impulsando iniciativas que fomenten valores como la disciplina y la solidaridad.

En la mesa de presídium estuvieron el representante de la autoridad local, Juan Betancourt Velázquez, encargado del Departamento de Orientación Educativa y Paraescolares, y el maestro Orlando Isaac Reyes Pinzón, en representación del coordinador estatal Alberto Solís Cámara.

El encuentro cerró con gran entusiasmo entre los asistentes, quienes celebraron la oportunidad de fortalecer la identidad comunitaria a través del deporte y la educación en Chemax.

(Alfredo Osorio)

Chapean, limpian y retiran la maleza

SISBICHÉN , Chemax.- En un esfuerzo conjunto por mejorar la imagen y el bienestar de las comunidades, en la comisaría de Sisbichén recientemente se llevaron a cabo labores de chapeo, recolección de basura y limpieza de maleza.

Estas actividades cobran especial relevancia en esta temporada, cuando se aproximan las fechas dedicadas a honrar a los fieles difuntos, un período en el que las familias visitan los cementerios y participan en tradiciones locales de gran significado.

Los trabajos realizados no sólo contribuyen a la buena imagen del poblado, sino que también fomentan la responsabilidad compartida en el cuidado de los espacios públicos.

Se destacó que mantener un entorno limpio y ordenado es tarea de todos, y que la participación ciudadana es fundamental para consolidar una cultura de limpieza y respeto por el entorno.

Durante la jornada, se reconoció la valiosa colaboración de los vecinos, quienes, con entusiasmo y compromiso, se sumaron a las labores de limpieza.

La participación fue clave para lograr los resultados visibles que hoy benefician a toda la comunidad.

Además, se subrayó que este tipo de iniciativas no sólo embellecen los espacios, sino que fortalecen los lazos entre los habitantes, promoviendo el trabajo en equipo y el orgullo por su localidad.

(Alfredo Osorio Aguilar)

Mejoran Sisbichén. (POR ESTO!)

Yasmín Sierra Güémez, Yulisa Ac Balam y Frida Romina Canul.

Aspiran a la corona para ser soberanas de la feria

ESPITA, Yucatán.- Tres jóvenes originarias de esta villa fueron presentadas oficialmente como aspirantes a Reina de la Feria Espita 2025, celebración dedicada al Niño Dios, y que representa una de las festividades más emblemáticas y esperadas del municipio.

Las aspirantes son Yasmín Guadalupe Sierra Güémez, Yulisa Guadalupe Ac Balam y Frida Romina Canul Loría, quienes con entusiasmo, elegancia y orgullo se preparan para participar en el certamen. Cada una de ellas manifestó su compromiso por dar lo mejor de sí y representar dignamente a su comunidad.

La fecha del certamen aún está por definirse, pero se anticipa que será un evento lleno de emoción, color y alegría, donde las participantes demostrarán su carisma, talento y amor por Espita, a fin de obtener el título que las convertirá en embajadoras de las festividades patronales.

(Víctor Ku)

Nebulizan colonias de Espita

ESPITA, Yucatán.- El equipo de Vectores de la Jurisdicción Sanitaria No.2 continúa nebulizando varias colonias para combatir al mosquito, con el objetivo de proteger la salud de los pobladores.

Los trabajadores explicaron que la lucha contra los zancudos es permanente, sobre todo en estos meses en que proliferan en grandescantidades. Asimismo, dijeron que esta estrategia preventiva es una de las etapas de la lucha contra la arbovirosis, ya que rompe su ciclo biológico.

"Las nebulizaciones son estrategias paliativas que sólo eliminan a los moscos adultos, por lo que la clave es que la gente colabore para mantener sus patios y viviendas limpios, así como los lugares públicos, evitando que haya cacharros que se conviertan en criaderos de reproducción de los zancudos", añadieron.

También explicaron que el líquido que esparcen con sus bombas se eleva en el aire y se expande para después caer sobre la superficie donde permanece como un fuerte insecticida, no dañino para los humanos, pero si letal para los zancudos, por lo que sigue surtiendo efecto.

Finalmente, recordaron que estas medidas también deben realizarse en áreas públicas como en el cementerio, donde frecuentemente se dejan muchos vasos de veladoras sin voltear después de utilizarse o simplemente las tiran en un rincón, al igual que los floreros.

(Luis Manuel Pech)

Estas labores protegen la salud de los pobladores.

Peto

Mayor interés por medicina maya

Amplían horario de atención en la farmacia comunitaria debido a la alta demanda en la región

PETO, Yucatán.- En respuesta a la creciente demanda por tratamientos con medicina tradicional, la farmacia comunitaria ubicada en la salida de la población rumbo a Mérida amplió su horario de atención de 8:00 a 15:00 horas, informó Cenobio Cen Rivero, responsable de esta unidad de salud indígena.

El médico tradicional indicó que durante un tiempo disminuyó el número de pacientes que buscaban tratamientos a base de hierbas, pero actualmente hay un renovado interés por la medicina tradicional, especialmente entre habitantes de diversas comunidades de la región.

"Cada vez llega más gente, y una de las atenciones más frecuentes son las enfermedades de la piel, que en temporada de calor tienden a aumentar", explicó.

Añadió que uno de los padecimientos más tratados es la psoriasis, la cual es combatida eficazmente con hierbas, permitiendo que las personas se recuperen en pocas semanas.

También destacó que los médicos tradicionales continúan trabajando activamente en el rescate del conocimiento herbolario.

La agrupación de Médicos Indígenas Mayas de la Península de Yucatán *Jacinto Pat A.C.* ha retomado fuerza luego de más de dos décadas de trabajo. Esta organización fue fundada en agosto de 1998 con 38 socios provenientes de Peto, Tahdziú, Tzucacab, Akil, Chacsinkín, Oxkutzcab y Tekax.

Entre los integrantes originales se encontraban hueseros, parteras, sobadores, hierbateros y *J'menes* (guías espirituales mayas). El primer presidente del consejo fue del fallecido Francisco Dzul, quien desempeñó un papel importante en los primeros años del colectivo.

Hace dos años, la agrupación se reorganizó y actualmente es encabezada por Amado Herrera. Hoy en día, hay más de 30 nuevos integrantes y buscan el reconocimiento social e institucional para fortalecer la medicina tradicional.

El Centro Regional de Desarrollo de la Medicina Indígena, ubicado en un predio de la calle 28 con 63 de la colonia *Trinidad*, en la carretera Peto-Chetumal, es la sede de este esfuerzo.

El edificio cuenta con salas de recepción, juntas, trabajo para partos, masajes, herbolaria, baños y un dormitorio para la recuperación de pacientes.

Además de brindar atención, este espacio tiene como objetivo preservar la cultura indígena a través de la medicina herbolaria, los rituales tradicionales y la investigación con base en hierbas.

(Valerio Chan)

Enfermedades de piel y dolencias comunes son algunos de los males que son tratados con base en el conocimiento herbolario. (POR ESTO!)

De bolero y albañil a personaje musical

PETO, Yucatán.- Con su inseparable guitarra primero, y luego con el acordeón, Gonzalo Gil Uicab, conocido con cariño como *Saborín*, es un personaje que durante décadas fue figura central en las serenatas, tertulias y eventos sociales de esta población.

Gonzalo Gil relató cómo comenzó su vida musical con la guitarra y, tiempo después, decidió aprender a tocar el acordeón, un instrumento poco común en la región, del cual hoy sólo él y otro músico más conservan su práctica en Peto.

"En los años 70, un comerciante me pidió que tocara unas melodías, y desde entonces no solté la guitarra. Después llegó el acordeón, y se convirtió en mi compañero inseparable", recordó con nostalgia.

Durante su juventud, también se desempeñó como bolero en el parque principal, lustrando los zapatos de quienes acudían a los bailes populares. Por cada par, recibía 30 centavos, en una época en que esta actividad era común y muy demandada.

"Había una gran cantidad de zapatos por bolear", expresó sonriendo, al recordar una época que ya desapareció.

Más tarde, se ganó la vida vendiendo helados artesanales en un carrito, lo que le valió el apodo con el que hoy es conocido por generaciones enteras: *Saborín*.

También se dedicó a la albañilería en los años 70, cuando no se usaban bloques ni cemento como hoy, y se trabajaba con piedras.

Aunque hoy su edad no le permite asistir a tertulias o reuniones como antes, tiene la satisfacción de haber transmitido su amor por la música a sus hijos, quienes también tocan instrumentos, cantan, e incluso forman parte de un grupo de mariachis local.

(Valerio Chan)

Gonzalo Gil, popularmente conocido como *Saborín,* lleva su alegría con el acordeón o la guitarra.

Tekax

Pedalean por el cáncer de mama

La Jurisdicción Sanitaria No. 3 y el Centro de Salud Urbano realizan una rodada por el *Mes Rosa*

TEKAX, Yucatán.- En el marco del *Mes Rosa*, la Jurisdicción Sanitaria No. 3 y el Centro de Salud Urbano de la localidad llevaron a cabo una rodada deportiva conmemorativa, con el objetivo de sensibilizar a la población sobre la importancia de la prevención y detección temprana del cáncer de mama.

La actividad se centró en fomentar la autoexploración, la revisión médica anual y la promoción de hábitos saludables entre las mujeres, como parte de una campaña integral de concientización sobre esta enfermedad que continúa siendo una de las principales causas de muerte entre la población femenina.

El jefe de la Jurisdicción Sanitaria No. 3, Josué Couoh Tzec, destacó que la salud de las mujeres es una prioridad, ya que el cáncer de mama ha ido en aumento en los últimos años. En ese sentido, resaltó que este tipo de actividades buscan empoderar a las ciudadanas mediante la información y el acceso a servicios médicos.

"Con el apoyo del gobierno municipal y del DIF, se han fortalecido los servicios de salud en la jurisdicción a través de estudios gratuitos que permiten una detección oportuna del cáncer de mama", señaló Couoh Tzec.

Fomentaron la autoexploración, la revisión médica anual y los hábitos sanos entre mujeres. (J. Tun)

Asimismo, reconoció el respaldo del DIF municipal, gracias al cual muchas mujeres de la cabecera y de las comisarías han podido acceder a mastografías y revisiones anuales sin costo, acercando los servicios de salud a quienes más lo necesitan.

El funcionario puntualizó que la difusión de estas acciones continuará durante los últimos meses del año, por lo que invitó a todas las mujeres que requieran algún estudio, diagnóstico o acompañamiento, a acercarse a las instalaciones del Centro de Salud Urbano de Tekax.

(Jaime Tun)

Motocarro y moto chocan sobre la 28

PETO, Yucatán.- De nueva cuenta se registró un accidente vial sobre la calle 28, esta vez entre un motocarro y una motocicleta, dejando como saldo daños materiales y la movilización de cuerpos de emergencia.

El incidente ocurrió alrededor de las 12:00 horas en la calle 28 con 51 de la colonia *Francisco Sarabia*, lugar al que acudieron elementos de la Policía Municipal tras recibir el reporte del choque.

De acuerdo con datos preliminares, el joven Alexis A., de 17 años, transitaba a bordo de su motocicleta modelo *X-Pulse*, cuando fue impactado por un motocarro que, según testigos, invadió su carril de forma repentina, provocando que el menor perdiera el control y cayera sobre el asfalto.

El motocarro era conducido por Elmer C., de 67 años, quien, según se indicó en el lugar, no se percató de la presencia del motociclista y terminó colisionando con él. Por fortuna, no se reportaron personas lesionadas de gravedad, aunque ambas unidades resultaron con daños materiales.

Agentes de la Policía Municipal tomaron conocimiento de lo ocurrido y orientaron a las partes involucradas, quienes optaron por firmar un acuerdo de deslinde de responsabilidades, evitando así el traslado a la comandancia.

Cabe señalar que la calle 28 ha sido *escenario* recurrente de accidentes, en su mayoría protagonizados por motociclistas. Vecinos han señalado la necesidad de medidas preventivas para reducir la frecuencia de estos percances.

(Gaspar Ruiz)

Ocurrió en la *Francisco Sarabia*.

Estuvieron bajo la coordinación de la chef Adriana Ortego Novelo.

Estudiantes de la UT del Mayab elaboran platillos

PETO, Yucatán.- Estudiantes de primer grado grupo C de la carrera en Gastronomía de la UT del Mayab elaboraron platillos con tres proteínas como parte de la materia *Bases Culinarias 1*.

Bajo la coordinación de la chef Adriana Ortego Novelo, los estudiantes conocieron cada uno de los procesos para elaborar platillos como lomo de cerdo con salsa española, pescado horneado con salsa bercy y cordon blue con bachamel.

Los futuros gastrónomos procedieron con la realización de estos platillos en el complejo gastronómico. Ortego Novelo dio a conocer que la materia y la práctica van de la mano, dado que es necesario para su formación que los estudiantes conozcan cada una de las proteínas que existen en la región y los platillos que pueden elaborar.

(Pedro Cauich/ Gaspar Ruiz)

Aprenden a comer nutritivo

TEKAX, Yucatán.- En el marco del Día Mundial de la Alimentación, alumnos del preescolar *Josefa Ortiz de Domínguez* participaron en una jornada educativa llena de actividades lúdicas, con el objetivo de promover entre los más pequeños hábitos saludables.

Durante la celebración, los niños aprendieron sobre la importancia de consumir frutas, verduras y comida nutritiva a través de dinámicas divertidas y creativas. Entre las actividades destacaron canciones, bailes, manualidades y juegos educativos, todo orientado a enseñarles a identificar los diferentes grupos de alimentos y comprender los beneficios de una dieta balanceada.

Uno de los momentos más animados fue el baile de las frutas, donde los pequeños cantaron y bailaron al ritmo de canciones relacionadas con la alimentación sana. También realizaron collages, dibujos y otras manualidades con el tema central de la comida saludable.

Como cierre de la jornada, se organizó un colorido desfile, en el que los niños lucieron disfraces creativos de frutas y verduras, elaborados con la participación de padres y docentes.

(Jaime Tun)

Los niños participaron en juegos y dinámicas.

Tizimín

Se empapan de saberes en el *Acuazoo*

Inauguran un evento enfocado en la educación ambiental y el cuidado responsable de los animales

TIZIMÍN, Yucatán.- Ayer se llevó a cabo la inauguración del *Acuazoo*, evento que busca fomentar la educación ambiental y el cuidado responsable de los animales. El trabajo fue coordinado entre la Expo Acuario Yucatán y el ayuntamiento.

Originalmente, la actividad estaba programada para realizarse en el Parque Zoológico y Botánico *La Reina*; sin embargo, debido a su clausura, fue trasladada a la explanada del exconvento, donde permanecerá abierta al público durante hoy y mañana, de las 8:00 a las 21:00 horas.

El director del proyecto, Manuel Chan, destacó que esta exposición se realiza a nivel nacional y ha visitado diversos estados de la República, siendo bien recibida por la valiosa información que ofrece a la población, especialmente a los niños, sobre la protección y respeto hacia las especies animales.

Explicó que uno de los principales objetivos del evento es fomentar la cultura del cuidado de los animales, por lo que durante los tres días se impartirán talleres y cursos educativos. Entre ellos, destaca la creación de un acuario sustentable, construido con materiales reciclados disponibles en los hogares, con el propósito de promover prácticas responsables y ecológicas.

Uno de los temas más relevantes abordará la situación del loro verde o guayabero, especie en peligro de extinción, dentro del Proyecto *Repoblando la Selva Maya*, que cuenta con el respaldo de la Unidad de Manejo Ambiental (UMA). En los talleres se informará sobre las consecuencias legales de la captura y comercialización ilegal de esta especie, delitos que pueden acarrear severas sanciones.

Asimismo, los amantes de los peces podrán participar en un curso sobre el ciclado del agua, dirigido a quienes buscan comprender las causas de muerte repentina en peces domésticos. También se tratarán temas relacionados con el bienestar animal y la tenencia responsable.

Durante los tres días de actividades, los visitantes podrán disfrutar de una amplia exposición con plantas, peces, medicamentos, alimentos y animales de compañía, reafirmando el compromiso de esta iniciativa con la educación ambiental y la conservación de la fauna.

(Carlos Euán)

Seguirán impartiendo talleres hoy y mañana en la explanada del exconvento, de las 8:00 a las 21:00 horas.

Reconocen a maestros del Conalep

TIZIMÍN, Yucatán.- Con motivo de tres décadas de trayectoria laboral, el plantel Conalep *Consuelo Zavala Castillo* rindió un emotivo reconocimiento a tres de sus trabajadores administrativos por su dedicación, compromiso y valiosa aportación al desarrollo educativo de la institución.

Los homenajeados fueron Eyther Santiago López Marfil, Mauricio Moguel Chalé y José Luis Chan Martínez, quienes durante 30 años han sido pilares fundamentales en la formación técnica y profesional de miles de jóvenes tizimileños.

Eyther Santiago López Marfil, jefe del proyecto de Informática, es egresado de la primera generación de esa especialidad del Conalep Tizimín. Recordó que inició su trayectoria laboral gracias a la oportunidad brindada por la entonces directora María del Rosario Díaz Góngora. En 2018 asumió la jefatura de su área, cargo que ocupa hasta la fecha.

Por su parte, José Luis Chan Martínez, egresado del Instituto Tecnológico de Tizimín, relató que en 1990 comenzó impartiendo clases en distintas instituciones educativas, y en 1995 se integró al Conalep como administrativo en el Departamento de Orientación Educativa, donde continúa laborando. "Estos 30 años han sido una vida de entrega y servicio, de acompañar a los jóvenes en su formación y ayudarles a descubrir sus habilidades para que las pongan al servicio de su comunidad", afirmó.

En tanto, Mauricio Moguel Chalé ingresó al Conalep el 16 de octubre de 1995 como promotor deportivo y cultural. Luego, 10 años después asumió la Jefatura de Promoción y Vinculación, y más tarde la de Servicios Escolares, cargo que desempeña actualmente.

El funcionario destacó la relevancia de su área, donde se da seguimiento a todo el proceso académico de los alumnos, desde la promoción del plantel y la inscripción, hasta la certificación final y la titulación automática, lo que permite a los egresados continuar con estudios universitarios o incorporarse al sector productivo.

Durante el acto conmemorativo, las autoridades del plantel resaltaron la constancia, profesionalismo y vocación de servicio de los tres administrativos, cuyo ejemplo refleja los valores que distinguen a la comunidad Conalep.

(Efraín Valencia)

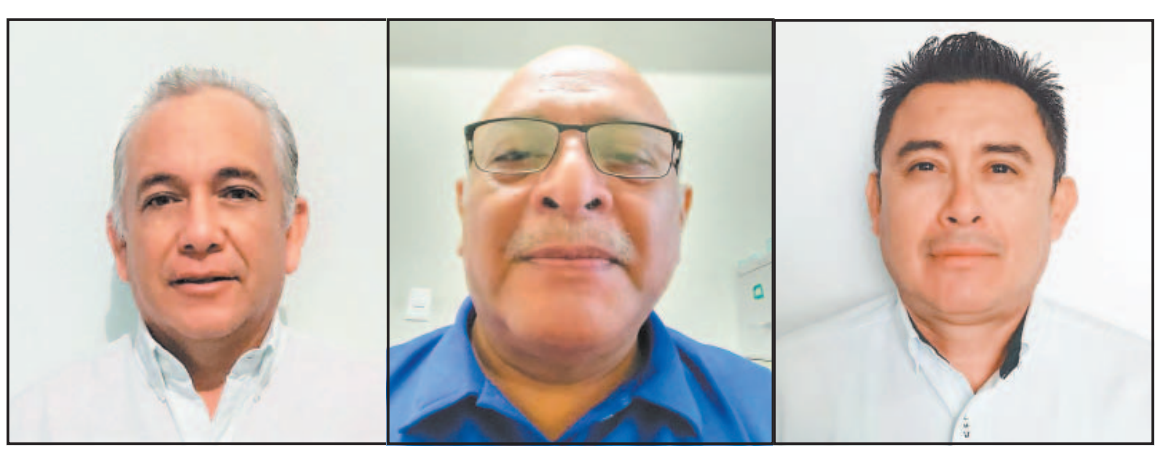

Eyther López Marfil, José Luis Chan Martínez, Mauricio Moguel Chalé tienen 3 décadas de trayectoria.

Presentan evaluación de la OMI

TIZIMÍN, Yucatán.- Con entusiasmo y determinación, 40 estudiantes de primer y tercer semestre de la carrera de Informática del Conalep *Consuelo Zavala Castillo* presentaron la evaluación correspondiente a la Fase 1 de la Olimpiada Mexicana de Informática (OMI), certamen nacional que promueve el talento juvenil en programación y pensamiento lógico.

La Olimpiada Mexicana de Informática es un concurso de alcance nacional dirigido a jóvenes del nivel medio superior con aptitudes para resolver problemas prácticos mediante la lógica y el uso de computadoras.

Su objetivo es fomentar el desarrollo tecnológico del país y seleccionar a los mejores programadores que representarán a México en las próximas Olimpiadas Internacionales de Informática.

El plantel se consolida como un *semillero* de jóvenes talentos gracias a iniciativas estratégicas como el Proyecto *Alpha C0ders*, impulsado por un equipo de docentes y egresados de la carrera de Profesional Técnico Bachiller (PTB) en Informática.

Los docentes del plantel consideran que la participación en competencias como la OMI resulta fundamental para la formación integral de los estudiantes, ya que además de afinar sus habilidades técnicas, les ayuda a desarrollar disciplina, carácter y una actitud proactiva ante los retos académicos y profesionales.

(Efraín Valencia)

Es fundamental para su formación integral. (E. V.)

Realizan la bajada de los reyes

Ante un templo repleto de feligreses, descienden las imágenes de Melchor, Gaspar y Baltasar

TIZIMÍN, Yucatán.- Ante una iglesia llena de feligreses se realizó la tradicional bajada de las imágenes de los Tres Santos Reyes, motivo que fue aprovechado por las personas para dar gracias a Dios por los frutos de la tierra, las cosechas, lo que les ha dado a lo largo del año, y las bendiciones recibidas a través de estos patronos.

Se hizo énfasis en que acompañar a Gaspar, Melchor y Baltasar en su bajada recuerda su testimonio de fe, su búsqueda constante de la verdad y su actitud humilde ante la evangelización de Dios, tomando en cuenta que ellos son ejemplo de quienes con esperanza y perseverancia se guiaron por la luz divina para encontrar el sentido pleno de la vida en Cristo.

Asimismo, se mencionó que acercar las imágenes de los patronos a lugares accesibles para la veneración de los fieles, representa la cercanía y protección de los Santos Reyes hacia toda la comunidad, por lo que se pidió que este encuentro con ellos renueve la fe de los feligreses y los anime a seguir a Cristo con un corazón sincero.

Esta es la segunda bajada del año de las efigies de los Reyes Magos, y como es costumbre arraigada, siempre se vincula al ciclo de la agricultura para dar gracias por las cosechas obtenidas. Sin embargo, se hizo énfasis en que han ido adquiriendo motivos e intenciones diversas con el paso de los años, y en esta ocasión se vivirá esta experiencia en el contexto del Plan de Pastoral que los invita a salir al encuentro de los más alejados, lo que incluye la visita de los patronos a las comunidades más distantes.

Las sagradas efigies fueron bajadas de sus nichos por el párroco José Gilberto Pérez Ceh y el vicario Ernesto Navarrete. Otros custodios las recibieron y se encargaron de hacer un breve recorrido por los pasillos de la iglesia, mientras la multitudinaria congregación de creyentes les aplaudía y emitía cánticos llenos de gozo por esta solemnidad, hasta ser depositados al costado derecho del altar mayor donde permanecerán al alcance de los fieles para su veneración hasta el próximo 29 de octubre, fecha en que de nuevo retornarán a sus nichos.

Más de 800 personas abarrotaron el santuario, y en su homilía el párroco expuso que por debilidad es posible caer en el pecado en cualquier momento, y la clave para evitarlo es confesarse, porque a través de este sacramento serán reconfortados y liberados, apoyados en la gracia de Dios.

Pérez Ceh mencionó que mientras haya vida, la gente debe reconciliarse con Dios, vivir en paz con Él, y cuando se cometa un error hay que acercarse para pedirle perdón y recibir esa sanación que solo el Creador puede dar.

Destacó que en este signo el evangelio los menciona, y dice que aquellos *Magos de Oriente* buscaron a Jesús hasta que lo encontraron, y cuando lo hicieron lo adoraron para que luego su vida fuera distinta, derivada de dicho encuentro.

Por ello pidió que en estos días de celebración en los núcleos y en los diferentes centros pastorales, los fieles se encuentren con el Señor y que al final también cambien y mejoren sus existencias, ya que es el mérito divino, es el único que los puede sanar.

El sacerdote José Gilberto Pérez Ceh y el vicario Ernesto Navarrete encabezaron este importante rito.

Solicitó que por intercesión de los Santos Reyes nunca les falte la gracia de Dios, y se apoyen en ella para que no sólo en esta existencia vivan sanamente, sino que el día de mañana puedan encontrarse de forma plena con el Señor.

Esta fiesta incluirá en los próximos días las visitas de las imágenes pequeñas de los Reyes Magos a los núcleos y a las comisarías, como signo de que caminan como buscadores de la verdad, como hombres de ciencia que la encuentran en Jesús y en alusión a seguir su ejemplo.

(Luis Manuel Pech Sánchez)

Cientos de personas se dieron cita para presenciar la ceremonia.

Familias ofrecen atole nuevo como una muestra de gratitud

Más de 210 litros de este producto se entregaron a los presentes.

TIZIMÍN, Yucatán.- Manteniéndose firmes en cumplir sus promesas de fe arraigadas hacia los Santos Patronos en esta bajada de octubre, las familias Tun Delgado y Dzib Ku se hicieron presentes en el Santuario de Reyes ofrendándoles, como cada año, atole nuevo de maíz, producto de sus cosechas y como muestra de gratitud por las bendiciones recibidas.

Ambas familias esperan que el Creador les permita la posibilidad de continuar para que con el paso del tiempo mantengan viva esta costumbre que forma parte de lo que en la liturgia y en la piedad popular son denominadas rogativas, que se emiten a los santos patronos para que intercedan ante Dios y este les siga enviando las lluvias que tanto se necesitan para no perder sus cultivos.

Compartieron que en la antigüedad estas ofrendas y rezos las realizaban los campesinos en tiempos de sequía, cuando el pueblo experimentaba la necesidad del agua, por lo que tenían la tradición de pedirle al Señor el don del vital líquido por intercesión de los Magos del Oriente.

Aunado a lo anterior, después de que las lluvias bendecían sus cultivos le emitían su acción de gracias por los frutos de la, tierra llevando ante los Santos Reyes lo mejor de sus cosechas para honrarlos, al igual que al Creador.

Florencio Tun, Lilia Delgado, Lilia Tun, Santiago Dzib y Victoria Dzib cumplieron con sus respectivas mandas a lo largo de 50 a 70 años, ofrendando ante las imágenes de los Reyes Magos atole nuevo y elotes en el marco de su bajada, además de obsequiar estos alimentos a los presentes en el atrio de la iglesia, tras concluir la misa.

Varios de sus miembros y también representados por algunas personas se acercaron a las sagradas efigies, ya bajo su altar mayor, y les presentaron la ofrenda del atole y de los elotes que depositaron en jícaras al pie de sus urnas, solicitándoles la prosperidad de sus milpas, y les agradecieron por las bendiciones emitidas a sus seres queridos durante el año, reflejadas en todos los planos de existencia. También les pidieron que continúen siendo sus fieles protectores e intercesores ante el Creador y en quienes confían plenamente.

Ofrecieron a las personas más de 120 litros de atole que ellos mismos elaboraron con maíz que cosecharon, como gratitud por las bendiciones recibidas por los Santos Reyes y por el Creador al obtener los frutos de la tierra y de los trabajos que realizan en el campo.

Asimismo, pidieron a los santos patronos su bendición y que no solamente se logren los demás cultivos con los que cuentan sus parcelas, sino que también se registre una significativa producción en el campo yucateco.

(Luis Manuel Pech Sánchez)

Cumple 24 años de su manda de fe

Juan Manuel Canché será protagonista del tercer baile de recaudación de los diputados de feria

TIZIMÍN, Yucatán.- Como parte de las preparaciones en honor a los *Magos del Oriente*, en el evento conocido como *El Jaranchac*, Juan Manuel Canché será protagonista del tercer baile de recaudación de los diputados, una actividad que marca el inicio de los preparativos rumbo a la tradicional Feria de Reyes.

Con entusiasmo y sentido de compromiso, Canché, diputado de la tercera corrida de toros, se prepara para celebrar 24 años de cumplir con su manda de fe dedicada a los Santos Reyes Magos, tradición que ha mantenido *viva* a lo largo del tiempo y que considera una parte esencial de la identidad cultural tizimileña.

Este magno evento se llevará a cabo hoy a partir de las 22:00 horas en la sala de fiestas *Tizimín*, con el ambiente musical a cargo de *Randy, el Corcel de la Cumbia* y *El alumno de Jorge Rivero*, el *Terror de los Teclados*, exponentes del ritmo tropical y cumbiambero.

Durante el anuncio de esta actividad, el diputado agradeció a Dios y a los Tres Reyes Magos por permitirle celebrar un año más esta promesa de fe. Expresó que las tradiciones sólo *mueren* cuando se olvidan, y por ello destacó la importancia de transmitirlas y celebrarlas para conservar la esencia y cultura del pueblo.

Recordó que estos bailes no sólo tienen un valor simbólico, sino también un fin muy práctico: recaudar fondos que serán utilizados para ofrecer la comida del convite, construir los palcos para los tablados, rentar el ganado y cubrir diversos gastos relacionados con el día de su corrida y la tradicional *nona*.

Canché hizo un llamado a la ciudadanía, así como a habitantes de pueblos vecinos, para que se sumen a esta causa asistiendo al baile, aportando con el pago de su entrada y, al mismo tiempo, disfrutando de una noche de fiesta que también representa una muestra de unidad y apoyo comunitario.

EVENTO

22:00

horas se llevará a cabo *El Jaranchac* en la sala de fiestas *Tizimín*.

Subrayó que su promesa de fe está dirigida a los Reyes Magos, a quienes considera protectores de su familia y de toda la comunidad, por lo que cada año renueva su agradecimiento a través de su participación activa en los festejos patronales.

Finalmente, resaltó que cada sábado, un diputado tiene asignado su respectivo baile de recaudación, lo que permite a cada uno reunir los recursos necesarios para cumplir con su compromiso y contribuir al esplendor de la tradicional Feria de Reyes, una de las más importantes del Oriente del estado.

(Luis Manuel Pech Sánchez)

Recordó que este evento tiene el objetivo de juntar fondos para el convite, los palcos, entre otros gastos.

La poeta Nallely Poot dará a conocer su reciente obra. (E. Valencia)

Presenta *Herencia de 5 lunas*

TIZIMÍN, Yucatán.- La escritora yucateca Nallely Poot Sánchez, autora de *El mensaje del colibrí*, presentará su más reciente obra titulada *Herencia de cinco lunas*, un libro que va más allá de la poesía y se revela como una ceremonia íntima de memoria, reconciliación y poder femenino.

En este nuevo trabajo, la autora convoca la *magia* de la palabra como un acto de sanación colectiva. Desde el prólogo, el lector es invitado a entrar en un universo donde la voz poética se convierte en *eco* de las ancestras, un llamado a mirar hacia atrás para sanar lo heredado y liberar los silencios que por generaciones han *habitado* en la sangre de las mujeres.

"Este libro es más que un poemario", expresó la autora. "Es una travesía espiritual. Es una *llave* que abre *puertas* selladas por generaciones, permitiendo que la luz penetre en los rincones olvidados del alma colectiva".

El título *Herencia de cinco lunas* alude a los ciclos de transformación femenina: vida, muerte, renacimiento, sabiduría y plenitud. A través de estos símbolos, la autora propone un viaje de retorno a la esencia más pura del ser.

La presentación de esta obra se llevará a cabo el martes 21 de octubre a las 18:00 horas en el Parque de la Madre, donde se espera la asistencia de estudiantes de diversas instituciones educativas y del público en general.

(Efraín Valencia)

Roban garrafones *a plena luz* del día

TIZIMÍN, Yucatán.- La inseguridad y la falta de respeto por la propiedad privada vuelven a generar preocupación entre los ciudadanos, luego de que circulara en redes sociales un video en el que se observa a un hombre robando dos garrafones de agua *a plena luz* del día en la colonia *San José Nabalam*.

El incidente ocurrió en la calle 51 entre 34 y 32, cuando un sujeto que caminaba tranquilamente por la vía pública ingresó sin ningún reparo al patio de una vivienda, tomó dos botellones de agua purificada y se retiró caminando hacia el Poniente, como si se tratara de una acción habitual.

Este tipo de robos, aunque puedan parecer menores para algunos, ha generado temor e indignación entre vecinos, quienes señalaron que los delincuentes ya no esperan la oscuridad para actuar, y lo hacen sin miedo a ser sorprendidos. En redes sociales, usuarios especulan que el ladrón podría haber estado bajo los efectos de alguna sustancia, lo que aumenta el nivel de riesgo para las familias de las casas a las que se atreve a ingresar.

(Carlos Euán)

El video circuló en redes sociales; fue en la *San José Nabalam*.

Península

La prevención y atención prematura es de vital importancia. (Fotos Erick Romero / POR ESTO!)

Cuando se empieza a consumir a temprana edad, no se desarrolla adecuadamente.

Confirman elevada cifra de adictos

En Cancún se ingiere más alcohol, mariguana, cocaína y *cristal*, dijo el Centro de Integración Juvenil

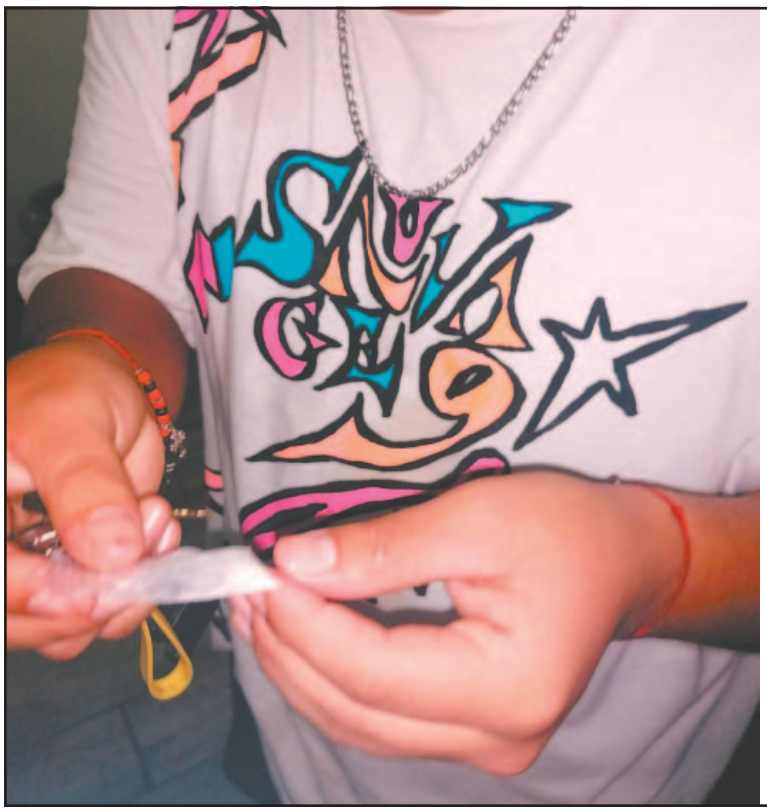

Reportes indican que, del total de personas atendidas por problemas con la bebida, poco más del 60 por ciento son jóvenes de entre 14 y 29 años, pero prevalece en los de 15 a 19.

CANCÚN, Q. ROO.- La ciudad mantiene un elevado número de personas que consumen alguna droga, legal o ilegal, empezando por el alcohol, seguido de mariguana, cocaína y *cristal*, en ese orden, confirmó el Centro de Integración Juvenil (CIJ).

Liliam Negrete Estrella, directora del CIJ, reveló que, solamente por alcoholismo, de enero a septiembre atendieron 700 pacientes de primera vez, de los cuales, 48 por ciento son mujeres y el resto hombres. Del total, poco más del 60% son jóvenes de entre 14 y 29 años, pero la prevalencia más fuerte es de los 15 a 19, es decir, en etapa escolar.

A nivel estatal Quintana Roo ocupa el segundo lugar, con 15.6% y 59 atenciones por consumo de *crack*; el cuarto sitio con el 88.1% (334 atenciones), donde la población atendida en el CIJ reportó tasas de consumo de mariguana más elevados a la media nacional (76.5%); y la octava posición en atención por consumo de cocaína, con el 35% (134 atenciones) durante el primer semestre del 2025.

En el marco de la 16ª Semana Nacional de Alcohólicos Anónimos, explicó que una de las razones por lo que el consumo del alcohol es la primera causa de adicción en la ciudad, es por la "baja" percepción de riesgo, y hasta que no se vive con algún familiar, es cuando ya se dimensiona el problema de salud pública, es donde entran diversos organismos como la Central Mexicana de Alcohólicos Anónimos y luego son canalizados a los CIJ.

"Por ello tenemos un porcentaje muy alto de jóvenes que se encuentran inmersos, hablamos de canalizaciones desde las escuelas, de los padres", dijo la directora del Centro.

IMPACTO

700

pacientes por embriaguez se atendieron de enero a septiembre; 48% son mujeres.

Recalcó que la mayoría de los pacientes por alcohol son funcionales, pero su uso continuo lo vuelve una enfermedad crónica que a la larga traerá repercusiones, y a más temprana edad el riesgo de la adicción es mucho más alta.

Detalló que eso provoca deserción escolar, problemas familiares, por eso el apoyo debe ser inmediato. Destacó que otro serio problema es la combinación del consumo de alcohol y otras drogas (ilegales) como la mariguana, cocaína y *crystal*, que son las adicciones que le siguen a nivel local, estatal y nacional, entre los jóvenes.

"Hoy la presencia se está elevando más en el consumo de metanfetaminas, y lo preocupante es que los chicos te dicen 'consumo lo normal'", dio a conocer

Recalcó que antes lo "normal" era el alcohol y tabaco, ahora es el *cristal*, que causa una dependencia mucho más rápida, un deterioro físico importante, por ello la importante de trabajar con el paciente y con la familia.

Aclaró que cuando un joven empieza a consumir a temprana edad no se desarrolla adecuadamente y su cerebro menos, entonces sus funciones van a empezar a ser limitadas, por ello, ahora la cantidad de atención es mucho mayor, la prevalencia sigue siendo en jóvenes de 15 a 19 años, lo más importante es la prevención y la atención temprana.

De acuerdo con los últimos datos publicados por el Observatorio Mexicano de Salud Mental y Adicciones, obtenidos de personas con consumo de sustancias que solicitan tratamiento en Quintana Roo, se observó que las principales sustancias por las que se demandó atención fueron el alcohol, mariguana, metanfetaminas y tabaco. Mientras aquellas con las que se inició son alcohol, tabaco y mariguana.

Si bien, esta información no puede ser extrapolable a otras poblaciones, sí permite conocer el perfil sociodemográfico y de consumo de sustancias en la localidad que presenta el problema.

(José Pinto Casarrubias)

Pacientes con la sospecha de tumores malignos deben trasladarse a Campeche.

Especialistas insisten en la detección oportuna como herramienta para salvar vidas.

Golpea crisis atención médica privada

Disminuyen 50% las consultas; mujeres con cáncer enfrentan falta de estudios, tratamientos y apoyo institucional

La Fundación "Luis Valle" donó 50 mastografías para apoyar a habitantes sin recursos económicos, ante la falta de capacidad en el Sector Salud público. (Perla Prado)

CIUDAD DEL CARMEN.- La difícil situación económica que atraviesa el municipio ha impactado severamente la demanda de servicios médicos privados, particularmente en la atención a mujeres con enfermedades como el cáncer de mama.

Lo anterior lo reconoció la doctora Layla Sánchez Cicler, directora de una clínica local, al hacer un llamado a las autoridades del sector salud para que se instalen en Ciudad del Carmen los equipos e infraestructura necesarios que permitan realizar estudios y tratamientos oncológicos sin necesidad de trasladar a las pacientes.

La doctora, quien también participa en la Fundación "Luis Valle", explicó que, a través de esta asociación, han buscado mecanismos para ayudar a personas —especialmente mujeres— que enfrentan el cáncer, ya que las instituciones de salud en Ciudad del Carmen presentan una gran carencia de recursos. Refirió que recientemente donaron 50 mastografías con el propósito de salvar vidas ante la falta de recursos y la escasa capacidad de atención en las instituciones públicas.

"Hoy las pacientes sólo vienen cuando ya se sienten muy mal. Hemos visto una disminución de casi un 50 por ciento en las consultas de todo tipo, y particularmente en los estudios preventivos de cáncer, porque la gente simplemente no puede pagar. Aunque tratamos de mantener costos bajos, como servicio privado no podemos ofrecer todo gratis, ya que contamos con personal especializado que también necesita recibir su salario", expresó.

Añadió que la clínica cuenta con técnicos radiólogos licenciados y certificados en protección radiológica, cumpliendo con todas las normas oficiales, lo que eleva los costos operativos, junto con los impuestos y servicios. En un contexto donde la economía local ha caído drásticamente, afirmó que el sector salud privado definitivamente no la está pasando bien.

Lamentó, además, que en la isla no existan servicios para realizar biopsias, por lo que, cuando detectan un caso sospechoso de cáncer, deben referir a las pacientes a la capital del estado, lo cual implica gastos de transporte, hospedaje y pérdida de tiempo valioso para un diagnóstico temprano.

"Les decimos que vayan a urgencias directamente, porque si esperan una cita en la jurisdicción sanitaria, IMSS o ISSSTE, pueden pasar meses. Hemos visto casos muy avanzados, con lesiones que pudieron haberse tratado antes si existieran los medios aquí en Carmen", señaló.

Ante esta situación, reiteró el llamado a las autoridades del sector salud para que se instalen en Ciudad del Carmen los equipos e infraestructura necesarios que permitan realizar estudios y tratamientos oncológicos sin necesidad de trasladar a las pacientes.

Reconoció el apoyo de fundaciones, empresas y asociaciones que han contribuido económicamente o con transporte para que mujeres de comunidades cercanas puedan recibir atención médica oportuna.

"Queremos que las autoridades escuchen, que comprendan que aquí también se puede salvar una vida si contamos con el equipo y el personal adecuado. La gente humilde no puede costear los viajes y tratamientos; incluso quienes tienen recursos saben que no hay dinero que alcance cuando se trata de una enfermedad así", subrayó.

La recesión provocó una baja demanda en estudios preventivos.

Insistió en que la unión entre el sector público y la iniciativa privada sería clave para ofrecer mejores resultados y reducir la brecha de atención en todo el sistema de salud. "Necesitamos luchar para que ese 50 por ciento de personas que hoy no se atiende tenga acceso a un servicio digno y a tiempo", concluyó.

(Perla Prado)

Imponente

Un prodigioso Shohei Ohtani sujeta en dos *hits* a *Milwaukee* en siete entradas y batea tres jonrones para guiar a los *Dodgers* de regreso a la Serie Mundial al triunfar 5x1

☞ *Página* **46**

Ya con el campeonato de la Nacional, la novena angelina pugnará por ser la primera en revalidar el título desde 2000, ya sea frente a los *Marineros* o *Azulejos*. (AFP)

América y *Cruz Azul*, con todos los ingredientes para un duelo memorable

☞ *Página* **47**

España sigue al frente del *ranking* FIFA y Alemania podrá ser cabeza de serie

☞ *Página* **48**

El *inmortal* LeBron James encara su última cruzada por la gloria de la NBA

☞ *Página* **51**

BEISBOL GRANDES LIGAS TEMPORADA 2025

DOBLE AMENAZA

Los *Dodgers* de Los Ángeles defenderán el título en una segunda Serie Mundial consecutiva tras derrotar 5x1 a los *Cerveceros* de Milwaukee, en una noche en la que Shohei Ohtani agrandó su leyenda con una de las mejores actuaciones de la historia.

La superestrella japonesa bateó tres jonrones en un partido en el que también lanzó durante seis entradas, en las que logró 10 ponches y no permitió una sola carrera.

Los Dodgers completaron así una *barrida* de Milwaukee por 4-0 en esta Serie de Campeonato de la Liga Nacional.

A partir del 24 de octubre, la franquicia californiana pugnará por ser la primera en revalidar el título desde 2000, en una Serie Mundial que les enfrentará a los *Marineros* de Seattle o a los *Azulejos* de Toronto.

Hasta que arranque la final de las Grandes Ligas, los 56 mil aficionados del *Dodger Stadium* pueden disfrutar del recuerdo de la histórica noche de su ídolo.

Ohtani, que estaba protagonizando unos discretos *playoffs*, resurgió con otra muestra de su talento único para lanzar y batear, una combinación nunca vista en el béisbol norteamericano desde al menos el mítico Babe Ruth.

Antes que el japonés, de 31 años, ningún lanzador había pegado dos jonrones en un juego de eliminatorias.

Su balance final de tres cuadrangulares y 10 ponches tampoco se había registrado en toda la historia de las Grandes Ligas, tanto en *playoffs* como temporada regular.

"Shohei, ¡oh, Dios mío! Todavía estoy sin palabras", dijo su compañero Freeman.

"A veces tienes que comprobarlo, tocarlo y asegurarte de que no esté hecho de acero. Es absolutamente increíble, el escenario más grande y él sale y hace algo así", añadió.

La del viernes fue la primera aparición de Ohtani en el montículo en esta serie. Anteriormente solo había abierto en una ocasión ante los *Filis* de Filadelfia, cuando reforzó las dudas sobre su brazo que ya lo rodearon en la temporada regular.

(AFP)

Marineros retoma su ventaja en la Serie

Eugenio Suárez conectó un *grand slam* que puso a su equipo arriba después del jonrón de Cal Raleigh que igualó la pizarra en una octava entrada de cinco carreras, y los *Marineros* de Seattle derrotaran 6x2 a los *Azulejos* de Toronto, con lo que recuperaron la ventaja en la Serie de Campeonato de la Liga Americana.

El venezolano Suárez también bateó cuadrangular en la segunda entrada para la primera carrera de *Seattle*.

Los *Marineros* se acercaron a una victoria del primer viaje a la Serie Mundial en la histo-ria de una franquicia que comenzó a jugar en 1977.

2x6

El sexto juego se disputará en Toronto el domingo por la noche.

"Para nuestros fanáticos, han esperado mucho tiempo este momento y estamos aquí para dárselos. Estamos aquí para luchar por una Serie Mundial", dijo Suárez.

Raleigh, un receptor ambidiestro que lideró las Grandes Ligas con 60 *vuelacercas* la temporada regular, estaba bateando como derecho por primera vez en la serie cuando abrió la octava entrada encontrando un cambio de velocidad del perdedor Brendon Little, con cuenta de 2-0 .

El dominicano Jorge Polanco y Josh Naylor recibieron boletos. El quisqueyano Seranthony Domínguez relevó y golpeó al cubano-mexicano Randy Arozarena con un lanzamiento. Suárez falló ante una recta con cuenta de 2 -2, pero luego conectó un batazo que aterrizó varias filas atrás en las gradas del bosque derecho para el cuarto *grand slam* de la temporada.

"He estado esperando esto por mucho tiempo", dijo Suárez.

(AP)

Eugenio Suárez conectó un *grand slam* en la octava entrada.

FUTBOL LIGA MX APERTURA 2025

HONOR Y ORGULLO

AMÉRICA

1. Malagón	8. Fidalgo
5. Álvarez	3. Reyes
29. Juárez	7. Rodríguez
4. Cáceres	97. Saint Maxim
26. Borja	11. Dávila
28. Sánchez	DT. Jardine

CRUZ AZUL

23. Mier	8. Faravelli
2. Sánchez	20. Paradela
4. Ditta	6. Lira
33. Piovi	21. Fernández
29. Rotondi	18. Romero
19. Rodríguez	DT. Larcamón

Cruz Azul y *América* se juegan mucho más que las primeras posiciones de la tabla, el prestigio saldrá a imponerse en otra edición del *Clásico Joven*

ESTADIO OLÍMPICO UNIVERSITARIO

21:05 HORAS

CA VS CRUZ AZUL

Este sábado, el Estadio Olímpico Universitario será el escenario de un nuevo capítulo en una rivalidad que, sin tener el peso histórico de un América vs Chivas, ha ganado terreno por la intensidad, los títulos y los choques memorables en los últimos tiempos.

Desde Coapa, André Jardine se mostró mesurado en sus declaraciones, dejando claro que, para él, el Clásico Nacional frente a Chivas sigue siendo el partido más grande de México, aunque sin demeritar la importancia del duelo ante los celestes.

Pero del otro lado de la ciudad, en La Noria, el Clásico Joven se vive con fuego en las venas. Nacho Rivero, capitán de Cruz Azul, no escondió la relevancia del enfrentamiento.

"Es un partido sumamente importante para la historia de nuestro club. Hay que afrontarlo como se merece", declaró con seriedad y determinación, sabiendo que una victoria ante el acérrimo rival puede marcar el rumbo del torneo y, sobre todo, el ánimo de su gente.

El entrenamiento del conjunto celeste estuvo arropado por la presencia de su barra, "La Sangre Azul", que se hizo presente con cánticos, bengalas y tambores, en un ambiente de apoyo incondicional. La respuesta del plantel fue clara: sonrisas, aplausos y la promesa tácita de dejarlo todo en la cancha. Rivero fue tajante al ser cuestionado sobre las posibles bajas del América.

El Clásico Joven puede no tener el peso histórico del Nacional, pero en la cancha, pocas veces defrauda. Intensidad, emociones, goles y, sobre todo, orgullo. América llega con la etiqueta de favorito, pero Cruz Azul tiene sed de revancha, una afición que empuja y una historia que también reclama respeto.

Hoy, más que tres puntos, se juega el honor. Y en los Clásicos, eso lo es todo.

APERTURA 2025 LA LIGA MX

PUEBLA DESPERTÓ

Pese a que los dirigidos por Hernán Cristante llegaron sin esperanzas al Estadio Cuauhtémoc, se las ingeniaron para resucitar desde lo más profundo de la tabla y derrotar 4-3 a los "Xolos" de Tijuana. Pese a que, en un inicio, La Franja falló un penal, al final triunfaron con goles de Carlos Alberto Baltazar (83' y 90'+5'), Álvaro De la Rosa (69') y Ricardo Marín (67').

España lidera el *ranking* FIFA

La Roja queda por delante de Argentina y Alemania, podrá ser cabeza de serie en el Mundial

La *Albiceleste* de Leo Messi escaló una posición después de las victorias que consiguió frente a Venezuela y Puerto Rico. (POR ESTO!)

ZÚRICH, Suiza.- España sigue al frente del *ranking* de selecciones de la FIFA publicado ayer y que tiene a Alemania encaminada a ser cabeza de serie en el sorteo de la Copa Mundial el 5 de diciembre.

Alemania subió dos lugares al décimo puesto después de hilvanir éxitos en las eliminatorias contra Luxemburgo e Irlanda del Norte.

Croacia, subcampeona en el Mundial de 2018 y semifinalista en la edición de 2022, cayó al 11º lugar después de empatar con la República Checa la semana pasada.

Las 12 naciones cabezas de serie en el sorteo de 48 equipos serán los tres coanfitriones -Estados Unidos, Canadá y México- más los nueve clasificados directos mejor ubicados en la actualización del ranking FIFA de noviembre.

Italia, actual número nueve, probablemente acabará en los playoffs europeos que se disputarán en marzo. Los *Azzurri* se perfilan para ser escoltas de Noruega en su grupo, lo que significa que el que figure décimo en el ranking será cabeza de serie en el Mundial.

España lidera por delante del campeón mundial Argentina, Francia, Inglaterra, Portugal, Holanda, Brasil y Bélgica.

La *Roja* venció a Bulgaria y Georgia en las eliminatorias para consolidarse en el primer puesto que había alcanzado en el ranking previo, en el que puso fin al reinado de Argentina desde abril de 2023.

La *Albiceleste* escaló un puesto, tras los triunfos en sus amistosos contra Venezuela y Puerto Rico, capitalizando el empate de Francia con Islandia en las eliminatorias.

Los cabezas de serie estarán en el Bombo 1 del sorteo. Colombia, Uruguay y Ecuador se perfilan para el dos, donde también entrarían Marruecos, Colombia, Senegal, Japón, Irán y Corea del Sur y Ecuador. El tres incluiría a Noruega y Austria por Europa, además de Paraguay, Australia, Egipto, Argelia, Costa de Marfil, Túnez, !atar, Uzbekistán y Sudáfrica.

Cuatro equipos de Europa clasificarán mediante un repechaje continental y otras dos plazas se definirán en un eliminatoria intercontinental, en marzo próximo.

Los ganadores del repechaje intercontinental -Bolivia y Nueva Caledonia participarán en el mismo- acabarán en la tómbola cuatro, junto a Arabia Saudita, Jordania, Ghana, Cabo Verde y Nueva Zelanda.

El próximo mes se decidirá el equipo africano que irá al repechaje intercontinental. Los duelos son Nigeria-Gabón y Camerún-Congo. **(AP)**

Jugadores se oponen a cotejo en EE.UU.

El Barcelona-Villareal será en el *Hard Rock Stadium*, casa de *Delfines*.

BARCELONA, España.- Los jugadores de La Liga de España iniciaron ayer actos de rechazo contra la decisión de la competición de realizar un partido de la temporada regular en Miami, donde se enfrentarán el *Barcelona* y *Villareal* el 20 de diciembre, pero la primera protesta no se mostró en televisión en vivo como se esperaba.

La transmisión televisiva del partido de ayer entre *Oviedo* contra *Espanyol*, que ganó 2-0, mostró el exterior del estadio durante los primeros 25 segundos del juego, cuando los jugadores hicieron una pausa de 15 segundos al inicio en oposición a los planes de trasladar un encuentro a Estados Unidos.

El duelo se llevó a cabo unas horas después de que el sindicato de futbolistas españoles anunció que se realizarían protestas justo después del inicio de los duelos de la novena fecha este fin de semana.

La Asociación de Futbolistas Españoles dijo en un comunicado que los jugadores protestarán de forma simbólica por la falta de transparencia, diálogo y coherencia de LaLiga, sobre la posibilidad de celebrar un cotejo de la temporada regular en Estados Unidos".

El sindicato afirmó que los capitanes de los 20 equipos de primera división estaban de acuerdo con la protesta. Sin embargo, el sindicato añadió que no había pedido a los jugadores de *Barcelona* y *Villarreal* que participaran en la protesta, aunque, según el sindicato, comparten la posición de fondo y los puntos críticos.

El técnico azulgrana Hansi Flick afirmó ayer que él y sus jugadores no están contentos de viajar 7 mil 200 kilómetros para jugar un partido de temporada regular.

"Entiendo que haya jugadores que no estén contentos y yo tampoco lo estoy, pero es LaLiga la que decide dónde se juega", expresó Flick en una conferencia de prensa. **(AP)**

Buscan revocar un veto

LONDRES.- La presión aumentó sobre las autoridades policiales de la ciudad inglesa de Birmingham para que revoquen la prohibición de que los aficionados del *Maccabi Tel Aviv* asistan a un partido de la Liga Europa en el estadio de *Aston Villa* el próximo mes debido a preocupaciones de seguridad, una decisión que generó una condena generalizada.

Detrás de escena, el gobierno buscaba resolver la disputa, que surge en un momento de crecientes preocupaciones sobre el antisemitismo en Gran Bretaña tras un ataque mortal a una sinagoga en Manchester a principios de este mes y llamados de palestinos para un boicot deportivo a Israel por la guerra contra Hamás en Gaza.

El primer ministro británico Keir Starmer dijo que la recomendación policial de prohibir la entrada de los aficionados israelistas al cotejo del 6 de noviembre es una decisión equivocada y que el papel de la policía es garantizar que todos los aficionados puedan disfrutar del juego, sin temor a la violencia o la intimidación".

El portavoz de Starmer, Geraint Ellis, dijo que el primer ministro se ha enfurecido por la decisión y que el gobierno trabaja urgentemente para revertirla.

Simon Foster, responsable de supervisar la fuerza policial en Birmingham, también instó a una revisión inmediata, mientras que el alcalde local, Richard Parker, pidió a las autoridades que encuentren una solución viable que podría implicar que el gobierno cubra algunos costos de seguridad. **(AP)**

Gobierno británico negocia acceso a *inchas* israelitas.

Haciendo del riesgo una herramienta para transformar el mundo, Tamara Klink no sólo rompió récords, sino que tendió un puente entre el deporte, la ciencia y la conciencia ambiental.

Navegar para cambiar conciencias

Brasileña cruza en solitario una ruta extrema en el Ártico y alerta sobre el cambio climático global

BRASIL.- En una de las gestas más inspiradoras del deporte de aventura moderno, la navegante brasileña Tamara Klink logró cruzar en solitario el temido Pasaje del Noroeste, en el Artico, una ruta de 6 mil 500 kilómetros que alguna vez fue considerada infranqueable sin rompehielos.

Pero el deshielo acelerado cambió el juego, y con él, Tamara se abrió paso entre los *titanes* del mar.

Lo hizo en su barco *Sardinha 2,* un velero de apenas 10 metros, sin asistencia, sin equipo de apoyo, sólo con su pericia, su resistencia mental y pasión desbordante por el océano. La travesía, que inició en Groenlandia y culminó en Alaska, fue más que un reto deportivo: fue una expedición con causa.

"No me interesa ser la primera o la última", dijo tras completar la ruta. Pero lo cierto es que Klink se convirtió en la primera persona latinoamericana en lograrlo, demostrando que América Latina también está presente en desafíos extremos, no sólo en playas tropicales.

Antes de la travesía, pasó ocho meses invernando en su velero, atrapada en las aguas congeladas de la Bahía de Disko, en Groenlandia. Allí se preparó mental y físicamente para lo que vendría. Esa espera paciente y gélida fue parte fundamental del éxito de su misión.

Tamara no es una improvisada. Su historia en el mar empezó mucho antes. En 2021 había cruzado el Atlántico, de Noruega a Brasil, en solitario, sobre un velero que compró "por el precio de una bicicleta". Desde entonces, su brújula apuntaba al Norte, a los confines helados del planeta.

Hija del legendario navegante Amyr Klink, creció entre relatos de tormentas, animales desconocidos y travesías imposibles. A los 12 años ya soñaba con navegar sola. Su padre le dio el mejor consejo posible: "Dime cuando estés lista, y buen viaje", sin barcos ni instrucciones, sólo libertad.

Tamara estudió arquitectura naval en Francia, pero su verdadera escuela fue el mar. En cada milla, cada tempestad, se fue formando como una navegante que no le teme al silencio, ni al frío, ni a la soledad.

"En el mar no importa quién soy, sólo importa lo que hago", afirmó con serenidad.

El Pasaje del Noroeste, explorado por Roald Amundsen en el siglo XX, era considerado intransitable hasta hace apenas tres décadas. Hoy, la ruta está abierta por culpa del calentamiento global, y eso fue parte del mensaje que Klink quiso transmitir al mundo.

Durante su recorrido, habló con científicos, pescadores inuit y comunidades locales. Le sorprendió encontrar hielo sólo en el nueve por ciento de la ruta. Lo que antes era mar congelado ahora es paso libre, y eso, lejos de facilitar la navegación, enciende todas las alarmas.

Tamara no sólo venció al frío y a la incertidumbre, también navegó contra el tiempo. El 2024 fue el año más caluroso registrado, y su voz resuena como un eco urgente hacia la COP30, que se celebrará en Brasil. "Si no actuamos ya, no habrá vuelta atrás", advirtió.

(AFP)

Verstappen, dispuesto a luchar hasta lo último por *el milagro*

AUSTIN, Texas.- Max Verstappen, de *Red Bull,* se hizo ayer con la primera posición para la carrera esprint del Gran Premio de Estados Unidos de Fórmula 1 en Austin, donde quiere ejercer más presión sobre los *McLaren* de Oscar Piastri y Lando Norris.

Verstappen, tercero en la clasificación general tras Piastri y Norris, necesita de una remontada récord en las últimas seis carreras del año para alcanzar la hazaña de un quinto título seguido.

Durante el arranque de actividades en la jornada de ayer en el Circuito de las Américas, la estrella neerlandesa dejó claro que se ve capaz de pelear por el milagro.

En la clasificación para el esprint, el tetracampeón mundial se reservó para la última vuelta en la que fijó el mejor tiempo, superando al británico Norris por 0.071 segundos.

El australiano Piastri, líder con 22 puntos de ventaja sobre Norris y 63 sobre Verstappen, quedó en tercera posición a 0.380 segundos de *Mad Max*.

Bajo el abrasador calor texano, con 33º Celsius a la sombra y más de 42º sobre la pista, Verstappen ratificó que la aplastante superioridad de la escudería británica se está reduciendo cada semana.

"Emocionado y feliz", se describió el neerlandés, que se ha apropiado de tres de las últimas cuatro poles en juego.

"Fue un muy buen día para nosotros. Intentaré tener un buen comienzo y confío que tengamos buen ritmo (...) Espero una dura batalla", advirtió.

"Se encuentra todo bien. No es tan inesperado y fue difícil con los baches en el primer sector", tranquilizó Lando Norris.

"Me hubiera encantado estar en la *pole,* pero *Red Bull* está un poco por delante de nosotros. Creo que nuestro ritmo de carrera será un poco mejor, así que tenemos buenas esperanzas para la carrera", admitió el británico.

El alemán Nico Hülkenberg *(Sauber*) fue la sorpresa de la jornada con un segundo lugar en los ensayos libres y un cuarto puesto en la clasificación, por delante del británico George Russell (*Mercedes)*, ganador de la anterior carrera en Singapur hace dos semanas.

El español Fernando Alonso (*Aston Martin*) ocupó la sexta posición y su compatriota Carlos Sainz Jr. (*Williams*), que tuvo problemas con su auto en los entrenamientos, fue séptimo por delante del británico Lewis Hamilton (*Ferrari*), octavo.

(AFP)

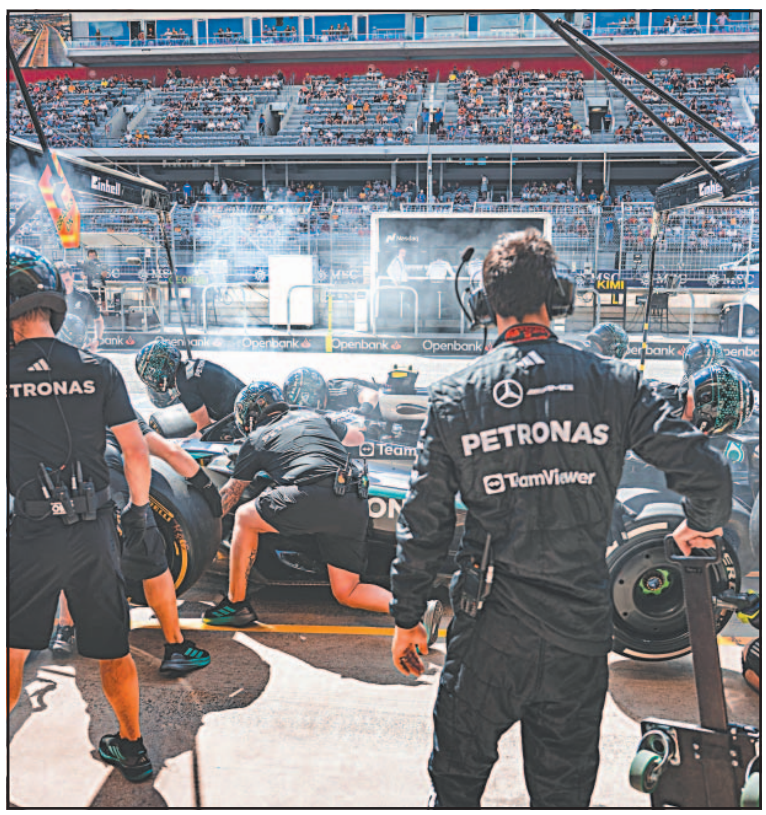

El italiano de *Mercedes*, Kimi Antonelli, realizó una parada en *boxes.*

Listos para premiar la excelencia

Quedan definidas las fechas y el jurado para elegir a los mejores deportistas de la entidad

MÉRIDA, Yucatán.- En una ceremonia realizada ayer en el Gimnasio Polifuncional se llevó a cabo la insaculación del jurado que elegirá a los ganadores del Premio Estatal del Deporte y del Mérito Deportivo Yucateco 2025.

Las fechas de elección serán el 23 de octubre para el Premio Estatal y el 31 de octubre para el Mérito Deportivo, correspondientes al período octubre 2024-octubre 2025.

El Premio Estatal del Deporte, otorgado por el Gobierno Federal a través de la Conade, se dividirá en tres categorías: Deportista, Entrenador, y Fomento, Protección o Promoción del Deporte.

Entre los aspirantes al galardón se encuentran el ajedrecista Sion Galaviz Medina, cuarto yucateco en la historia en obtener el título de Gran Maestro, y la gimnasta Ana Abraham Habib, ganadora del oro en pelota en los Juegos Panamericanos Juveniles.

También fueron postulados el piloto Carlos Novelo Flota, la paratleta Diana Torres Claudio, la parataoína Jesica García Quijano, el pesista Karim Saade Monroy, y el esgrimista Santiago Delgado Fuentes.

El año pasado los mayores reconocimientos fueron para la medallista paralímpica Gilda Cota. (POR ESTO!)

La lista incluye además a los taoínes Sergio Desfaxiaux Vergara, René Contreras Conrado, Alfredo Canto Contreras, Nicolás Sulub Yam, Miguel Moreno Gómez y Juan Carlos Moreno Gómez; el judoca Adán Guzmán Uicab, el arquero Luis Lezama Soto, y la fisiculturista Lía Ayala Arias.

En la categoría de entrenadores, fueron propuestos Alan Omar Gutiérrez (deportes sobre silla de ruedas), Valia Jiménez Ortiz (gimnasia trampolín) y José Euán Montore (tiro con arco).

Por su parte, en la categoría de promoción del deporte, una de las más debatidas, figuran Cecilia Dzul Cervantes (deportes para sordos), Julián Figueroa Bentata (gimnasia), Lenin López Canul (handball) y Astrid Novelo Rosas (triatlón).

El jurado para el Premio está integrado por Marco Sánchez Solís, periodista del diario **POR ESTO!,** junto con otros dos representantes de medios, el exatleta José Lino Montes Góngora, el entrenador Juan Paredes Tufts y representantes de las asociaciones de karate y futbol americano.

En cuanto al Mérito Deportivo Yucateco, el jurado estará conformado por representantes de las universidades Vizcaya, Anáhuac Mayab, Marista, el Instituto Patria, además de la atleta ganadora Gilda Cota Vera, un periodista y representantes de las asociaciones de disco volador, futbol americano y patines sobre ruedas.

En la edición pasada, Gilda Cota fue reconocida en ambos rubros tras ganar medalla de plata en los Juegos Paralímpicos de París 2024.

(Marco Sánchez Solís)

Liga Premier *alza telón* de su torneo 2025-2026

MÉRIDA, Yucatán.- Con la participación de 35 equipos divididos en cuatro categorías en ambas ramas se realizó la ceremonia inaugural de la edición 2025-2026 de la Liga Premier de Futbol de Yucatán, en las instalaciones de la Universidad Modelo.

La categoría estelar es la Primera Fuerza varonil que reúne a los equipos *Conejos* de *Bepensa*, *Escuela Modelo, Halcones* del *Rogers, Jaguares Bepensa Capital*, *Jaguares de la UADY, Lobos del Tecnológico de Mérida, Ocelotes, Universidad Anáhuac Mayab, Universidad República de México, Calvillo FC y Venados del CUM Marista*.

En Primera Fuerza femenil compiten *Escuela Modelo, Fired, Intrépidas, Universidad Anáhuac Mayab, Universidad Marista y Liebres de Bepensa*.

Además, tienen la categoría cadetes varonil con 11, *Chivas Mérida, Conejos de Bepensa, Escuela Modelo, Halcones del Rogers, Jaguares de la UADY, Jaguares Madison, Ocelotes, Preparatoria Anáhuac, Universidad República de México, Venados del CUM Marista y Venados FC.*

En cadete femenil están *Academia Atlético de San Luis Mérida, Celta Academy Campeche, Cerberus, Modelo, Preparatoria Anáhuac Mérida y Universidad Marista.*

(Marco Sánchez Solís)

Para esta edición toman parte 35 escuadras en cuatro categorías.

Ciervos* llega al partido con tres victorias al *hilo. (POR ESTO!)

Venados tendrá hoy visita complicada ante *Atlante*

MÉRIDA, Yucatán.- Los *Venados FC Yucatán* saldrán hoy al Estadio *Agustín Coruco'Díaz* en Zacatepec en busca de hilvanar su cuarta al visitar al *Atlante,* en encuentro programado a las 18:00 horas de la fecha 12 de la Liga de Expansión MX.

"La verdad es que estamos contentos por el momento que estamos pasando, creo que todos saben que fue un inicio complicado. Para nadie fue fácil y gracias a Dios estamos retomando el camino", dijo Arturo Delgado, artífice de la última victoria astada.

El duelo es crucial en las aspiraciones de los *ciervos* de avanzar a la liguilla, ya que en plena recta final se ubican séptimos, *colgados con las uñas* de la zona de calificación, por lo que los tres puntos en disputa son fundamentales.

Con cuatro duelos por jugar los *ciervos* tienen 14 puntos. Sus cuatro triunfos han sido en los seis duelos que lleva al frente el técnico Ignacio *Nacho* Castro. Los azulgranas son terceros con 20 unidades.

(Marco Sánchez Solís)

Arranca selectivo estatal de la Dgeti

MÉRIDA, Yucatán.- En busca de conseguir sus boletos para representar al Estado, ayer *arrancaron* las actividades de la etapa Estatal del octavo Encuentro Nacional Deportivo 2025 de la Dirección General de Educación Tecnológica, Industrial y de Servicio de Yucatán (Dgeti).

Alumnos de los de los Centros de Estudios Tecnológicos Industrial y de Servicios (CETIS) y Centros de Bachillerato Tecnológico Industrial y de Servicios (Cbtis) disputarán este fin de semana la clasificación en el Complejo Deportivo *Kukulcán.*

Las disciplinas en disputa son futbol, voleibol de sala, ajedrez y basquetbol en ambas ramas.

Los planteles participantes son los Cbtis 80 de Motul, 193 de Tekax, 95, 120, 305 y los Cetis 112 de Mérida y 19 de Ticul.

La etapa nacional se llevará a cabo el próximo mes en Tampico, Tamaulipas.

(Marco Sánchez Solís)

La competencia reúne a atletas de siete planteles. (POR ESTO!)

HIPERVIRAL DEPORTES

RASHEE RICE, DE REGRESO CON LOS *CHIEFS* LUEGO DE UN AÑO CASTIGADO

Rashee Rice se declaró listo para regresar con los *Chiefs* de Kansas City luego de más de un año de suspensión.

El receptor principal de los *Chiefs* ha estado ausente de los primeros seis partidos de esta temporada mientras cumplía una suspensión de la NFL por violar su política de conducta personal, impuesto por su participación en un accidente automovilístico a alta velocidad en Dallas en marzo de 2024.

Se perdió la mayor parte de la temporada pasada después de romperse el ligamento anterior cruzado en la semana cuatro, cuando Patrick Mahomes chocó con él tras una intercepción.

"He estado esperando esto", dijo Rice tras el entrenamiento para el juego de mañana contra los *Raiders* de Las Vegas.

(AP)

TOMÁS ETCHEVERRY ES ELIMINADO POR RUNE, EL FAVORITO DE ESTOCOLMO

A pesar de haberse apuntado el primer set, el argentino Tomás Etcheverry, 63º en el ranking ATP, terminó claudicando ayer ante el primer favorito, el danés Holger Rune (11º), en los cuartos de final del torneo de Estocolmo. Suecia.

El sudamericano cayó por 6-7 (4/7), 6-3 y 6-4 en más de dos horas y media de partido so-bre pista dura.

Rune se medirá por un puesto en la final con el francés Ugo Humbert (25º).

Humbert doblegó al italiano Lorenzo Sonego, 6-7 (3/7), 6-0 y 6-3.

Por su lado, el canadiense Denis Shapovalov dio cuenta del sueco Elias Ymer, 6-4, 6-7 (3/7) y 6-1, y el noruego, segundo sembrado, superó al estadounidense Sebastian Korda, 6-7 (5/7), 6-4 y 6-4.

(AFP)

ENTRE DOLORES Y RÉCORDS, EL *ELEGIDO* VA POR SU CAMPAÑA 23

Con el cuerpo marcado por la batalla, LeBron James busca con *Lakers* su quinto anillo junto a Luka Doncic mientras esquiva críticas y redefine lo que es jugar al máximo nivel a los 40 años

Cuando salte a la cancha en la próxima temporada de la NBA, LeBron James se convertirá en el único jugador en la historia en disputar 23 campañas, un nuevo récord de longevidad para el *Elegido*, que en diciembre cumplirá los 41 años.

Pendiente de su recuperación de un problema de ciática, que le impedirá jugar el 21 de octubre en el duelo inaugural de los *Lakers* contra los *Warriors*, LeBron arrancará su primera temporada completa al lado del esloveno Luka Doncic, con el que irá a por el quinto anillo de su carrera.

Los últimos días de LeBron han estado marcados por las polémicas y las críticas, después de que insinuara la semana pasada que haría un importante anuncio sobre el futuro de su carrera, que resultó ser una campaña publicitaria de una marca de bebidas alcohólicas.

Síguenos en nuestras redes POR ESTO! On line

La posibilidad de que LeBron anunciara su retiro al acabar la presente campaña provocó notable aumento en el precio de las entradas para los partidos de los Lakers, antes de que todo se quedara en un truco de mercadeo.

El cuatro veces MVP de la campaña regular admitió en el día de medios que su adiós está cerca.

"Me encanta jugar, para mí la edad es sólo un número, pero es verdad que en la historia de este deporte no ha habido muchos capaces de jugar a ese nivel a los 40 años. Quiero inspirar a todos los que pueda", señaló.

"Veo mi edad como el vino que tomo: cuanto más viejo es, mejor sabe. No sé, tal vez es porque duermo bien", expresó.

Sus cuatro títulos o sus MVP describen apenas parcialmente la trayectoria de LeBron. El *Elegido*, como le apodaban al principio de su carrera, llegó a la NBA sin pasar por el *college*. Los Cavs le eligieron como número uno en 2003 cuando a los 18 años aún estaba en el instituto.

Ostenta el récord de puntos en la historia de la NBA desde febrero de 2023, cuando superó los 38 mil 387 de Kareem Abdul-Jabbar y es el único con más de 30 mil puntos, 10 mil rebotes y 10 mil asistencias.

(EFE)

APPLE TRANSMITIRÁ CARRERAS DE LA F1 TRAS PONER FIN A ACUERDO CON *ESPN*

La Fórmula Uno anunció ayer un acuerdo de cinco años con *Apple,* que será el socio de transmisión en Estados Unidos del campeonato a partir de la próxima temporada.

ESPN había sido el socio de transmisión desde 2018, capitalizando la explosión de popularidad de la F1 en Estados Unidos. Pero la cadena notificó a la serie de automovilismo deportivo a principios de este año que no extendería su acuerdo.

Al mismo tiempo, *Apple* trabajaba con la serie en *F1 The Movie*, una película original que se estrenó internacionalmente en cines e *IMAX* en junio pasado.

Hará su debut en *streaming* global en *Apple TV* en diciembre y ya ha recaudado casi 630 millones de dólares a nivel mundial, siendo tanto la película deportiva más exitosa de la historia como la más lucrativa de la carrera de Brad Pitt.

La relación hizo de *Apple* el favorito para obtener los derechos de transmisión en Estados Unidos. No se informó términos financieros.

"Me siento como si estuviera en el podio, esto es increíble", dijo Eddy Cue, vicepresidente senior de servicios de Apple.

Algunas carreras y todas las sesiones de práctica a lo largo de la temporada también estarán disponibles para ver de forma gratuita en la aplicación *Apple TV*.

(AP)

FRAUDE, MULTIPROPIEDAD Y ESTAFA SACUDE A EUROPA Y SUDAMÉRICA

La detención de Josh Wander, cofundador del grupo inversor *777 Partners*, sacude los cimientos del futbol internacional y pone *bajo la lupa* la cuestionada práctica de la multipropiedad de clubes.

Acusado en Nueva York de liderar una trama de fraude financiero de más de 500 millones de dólares, Wander es señalado por utilizar su firma para engañar a prestamistas e inversores, comprometiendo activos que no poseía y falsificando documentos financieros. Enfrenta penas que podrían alcanzar hasta 20 años de prisión.

Síguenos en nuestras redes POR ESTO! On line

777 Partners, con sede en Miami, incursionó en el mundo del futbol desde 2021, aprovechando la debilidad económica de varios clubes tras la pandemia. Bajo su ala llegaron a estar históricos como el *Hertha Berlín*, *Genoa*, *Standard de Lieja* y *Vasco da Gama,* pero, lejos de estabilizarse, muchos de estos equipos enfrentaron turbulencias en lo deportivo y financiero.

El caso Wander se suma a una creciente preocupación dentro de la UEFA, que ve la multipropiedad una amenaza real para la integridad del deporte. La posibilidad de que un mismo grupo influya en varios clubes que compiten entre sí plantea serias dudas sobre conflictos de interés, manipulación del mercado de fichajes y desigualdad competitiva en torneos como la Liga de Campeones.

(AFP)

ANUNCIOS PORTUNOS

Ventas de alta velocidad

POR ESTO!

Las líneas de la oportunidad comercial.

MASCOTAS

BELLEZA Y SALUD

CASAS

EMPLEO

SERVICIOS

AUTOS

Llame desde su hogar u oficina
(999) 930-27-60
Ext. 202
$31.00
por línea más I.V.A.
Mínimo 2 líneas 2 días.
Aplicamos restricciones.
Oficina Centro.
Calle 60 esq. Con 73.
Mérida, Yucatán.

AUTOMOVILES Y VEHICULOS

Journey 2017, $260 mil pesos. Inf. 9999-94-88-81.

Compro autos, camionetas, descompuestos o buenos. Tel. 9992-71-23-23. Pago rápido.

Shadow mod. 92. fact. original, buen motor, 4 puertas, 4 cilindros, $23 mil. 9991-48-47-23.

Chevrolet Trax LT 2016, unica dueña. Informes al 9995-53-30-28.

Nissan March 2018, STD, aire acondicionado, seguro hasta el 2026. Cel. 9999-09-63-11.

CASAS Y TERRENOS

Rento Casa en Rio Lagartos, a 30 metros del malecón, día, semana, mes. Cel. 9992-44-78-52.

Rento cuarto independiente, baño, luz, agua, internet, espaldas Gran Plaza. Inf. al Cel. 9991-29-33-19, 9996-44-72-61.

Vendo Casa en Residencial Pensiones, 4 recámaras, 3 baños, cuarto servicio con baño, cochera. 9993-10-26-06.

9 terrenos de 10x35 mts., urbanos, servicios, propiedad privada en municipio de Cacalchén. Inf. 9999-28-65-36. Hrs. Oficina.

¡ESTAMOS CONTRATANDO!

REPARTIDORES
-Contar con licencia de motociclista vigente
-Entre 35 y 45 años
-Disponibilidad para turno de madrugada

OFRECEMOS
-Prestaciones de ley desde el primer día
-Pago quincenal
-Zona Centro

SOLICITA INFORMACIÓN
9999 30 27 60 Ext. 411/408

DEPARTAMENTOS

Vendo Casa en Residencial Pensiones, 4 recámaras, 3 baños, cuarto servicio con baño, cochera. 9993-10-26-06.

Compro casa chica en Mérida, precio razonable, al oriente, norte poniente, no sur. 9991-88-02-99.

Terreno 50 x 45 mts., en esquina, escriturado, no ejidal, lugar tranquilo, comisaría de Xcucul Sur, cerca de Mérida, y de reserva Cuxtal. 9993-31-50-93.

Rento departamento amueblado, Francisco de Montejo, con baño, clima, TV e Internet $3,500 mensuales. 9991-93-41-02.

Casa campo en esquina, todos los servicios, terreno 2250 m²; C-153.95 m², en calle principal de Xcucul Sur, propiedad, no ejidal. $2,500,000.00. 9991-28-53-92.

Terrenos cerca de Mérida, en Xcucul Sur, frente reserva Cuxtal, no ejido, propiedad privada. 9993-31-50-93.

Venta Terreno a 15 mins. Plaza La Isla 20x50 M, $780,000 Mitad en mensualidades. Cel. 9991-73-13-68.

Venta terreno 38x100 mts. rumbo Celestún, frente al mar. Inf. al teléfono: 9991-59-96-06.

Villa Campestre, lugar tranquilo, todos los servicios, cerca de Mérida, en comisaria Xcucul Sur, propiedad privada, no ejidal. 9993-31-50-93.

Fracc. Yucalpeten, vendo Casa, 3 recámaras, cuarto servicio, porche, oportunidad. 9993-10-26-06.

Venta Casa San Antonio Xluch. María C. Cabrera. Cel. 9991-74-97-86.

COMPRAS VARIAS

Compro antigüedades: santos, rosarios de filigrana y coral; monedas de plata, oro y níquel. Retacería de oro y plata. C. 60 x 65, Centro, Álvarez. 999-928-54-85.

Compro muebles de jardin, recámaras, comedores y más, pago bien. 9999-22-44-22.

Compro, cambio refrigeradores como esten, también lavadoras. 9999-24-95-32, 9999-23-97-00.

Compro aires acondicionados minisplit y ventanas inservibles. Cel. 9991-54-60-77.

Computadoras y Laptops, con sistema de apartado, desde 2,800.00. Inf. al WhatsApp 9991-51-54-83.

VENTAS VARIAS

Remato libros de Ingeniería Civil. Inf. 9991-32-68-58. Sr. López.

Burrito andador, silla de ruedas, lavabo de acero, bicicletitas, herramientas y más. 9992-76-38-72.

SERVICIOS PROFESIONALES

Natación, curso de verano, aprende ya. Inf. al Cel. 9991-22-19-07.

Asuntos Jurídicos: divorcios, intestados, escrituras, amparos, entre otros. Inf. al 9991-38-64-12.

Internet Modem Inalámbrico Newww, ideal para Smart TV, Wifi se conecta. Cel. 5649-74-37-56.

Programa ASI de la CFE cambia tu refrigerador y lavadora por otro nuevo, cargo a recibo de luz. Cel. 9994-35-35-06.

Vendo refrigeradores usados, desde $2,750.00, como nuevos. Calle 69 No. 400 x 42 y 44, Centro.

TALLERES

Reparación de lavadoras, secadoras, refrigeradores, neveras, mantenimiento. Tel. 9993-61-49-31.

Plomería, electricidad, estufas, calentadores, fugas de gas L.P.I. cortos, cometidas. 9992-98-48-93.

Reparaciones de calentadores de gas y electricos y plomería. Inf. al Tel. 9995-42-11-42.

Reparación de aires acondicionados y refrigeradores, precios económicos. Cel. 9994-35-00-15.

SERVICIOS PROFESIONALES

Trámites vehiculares, cambio de propietario, tarjeta de circulación, precio módico. 9991-93-94-99.

Solicito herrero, con experiencia en herrería artística. 9995-97-12-08. Urge.

Montacarguista, sentado electrico Raymond, sueldo semanal, prestaciones de Ley, turno rotativo. 9991-83-83-35.

Macizo solicita Chofer, Ayudante, Montacarguista, sueldo mas bonos, vales, fondo de ahorro, descanso domingo. 9993-51-87-12.

Jardinería y fumigación en general. Informes al Tel. 9999-56-09-23.

Peluquero a domicilio, damas, caballeros y niños. 9992-76-38-72.

CUPON

ANUNCIOS PORTUNOS
Las Líneas de la Oportunidad Comercial

Contrate desde la comodidad de su hogar o empresa.
Comuníquese al
(999) 9-30-27-60
Horario lunes a viernes de 10:00 a 16:00 hrs.
*Aplican restricciones

3 PUBLICACIONES GRATUITAS EN 4 PASOS
1 COMPRE su periódico POR ESTO!
2 RECORTE el cupón que viene en las páginas interiores
3 ESCRIBA su mensaje comercial con letra clara (máximo 15 palabras)
4 DEPOSITE EL CUPÓN en las oficinas del periódico.

CUPON
Fecha que deposita su cupón
La presentación de este cupón es un requisito indispensable para la publicación de su anuncio GRATUITO por tres días.
SU OPINIÓN ES IMPORTANTE
Por favor, utilice este espacio para anotar sus sugerencias a fin de servirle mejor.
Nombre:
Dirección y teléfono:
Mensaje:

*Escriba su texto claramente
VENTA EMPLEO COMPRA SERVICIOS MASCOTAS
*Aplican restricciones
* Nos reservamos el derecho de cambiar la estructura gramatical, conservando el contenido del mensaje.
* La fecha de inicio de esta publicación está sujeta a disponibilidad de espacio.
* Solo original, no se aceptan copias fotostáticas ni envíos por fax.
* Escribir el texto con letra legible.
* Máximo 2 cupones por persona.
Este servicio NO ES CON FINES LUCRATIVOS.

POR ESTO!

Hiperviral

Mérida, Yucatán, sábado 18 de octubre del 2025

Despedidas

Silvana Estrada lanza diez maneras de decir adiós en su último trabajo musical *Vendrán suaves lluvias*, que llega a las plataformas de streaming y a las tiendas ☞ Página 55

La cantante se pregunta "¿cómo queremos amar y ser amados?" en un álbum que recorre desencuentros románticos de todo tipo, desde la muerte hasta la autoaceptación.

Jodie Foster quiere filmar en México con la directora Issa López

☞ Página 54

Miami celebrará los 100 años de Celia Cruz con una serie de actividades

☞ Página 55

Hija de Michael Jackson recibe una millonaria suma de su herencia

☞ Página 56

Foster quiere grabar en México

La estrella de *Taxi Driver* declara su admiración por la directora Issa López en el Festival de Morelia

A Issa la conoció hace casi un sexenio cuando comenzaron a trabajar en *True detective: tierra nocturna,* ambientada en Alaska. (POR ESTO!)

Jodie Foster, la estrella de *El silencio de los inocentes* y *Taxi driver* no quita el dedo del renglón de hacer una película en México, bajo al dirección de Issa López.

A Issa la conoció hace casi un sexenio cuando comenzaron a trabajar en *True detective: tierra nocturna,* ambientada en Alaska donde ocurren una serie de asesinatos y en donde interpretó policía que los investiga.

Hasta ahora se sabe que Foster no estaría en la nueva entrega, que la propia directora mexicana de *Vuelven* y *Efectos secundarios* ha asegurado que será más torcida y oscura que la anterior.

"Issa está trabajando en la nueva temporada, empezando la producción y después de eso me gustaría hacer un largometraje en México con ella", reiteró Foster esta tarde en el marco del Festival Internacional de Cine de Morelia.

Durante un encuentro con la prensa para hablar de *Vie Privee*, un drama hablado completamente en francés y que protagoniza, la ganadora del *Óscar*, recalcó que Issa es su directora favorita.

"Tiene un talento increíble, estoy jalando a Issa para encontrar algo por acá", subrayó.

Recordó que la temporada en que participó se filmó durante siete meses en Islandia, lo que le permitió acercarse de otra manera al personaje.

"Al ser una actriz de reparto y no a la protagonista, mi trabajo era servir al personaje central y me pareció más gratificante que otros, además de que Issa fue maravillosa directora", apuntó Foster.

A pregunta expresa, la actriz destacó que las carnitas han sido su comida favorita mexicana, de la cual ya conocía mucho por vivir en Los Ángeles. "Pero aquí es maravillosa", externó.

Esta es la segunda ocasión en que Foster acude al FICM (por sus siglas). En 2023 llegó para recibir un reconocimiento por su trayectoria y la develación de una butaca con su nombre, que se encuentra en una de las salas del complejo exhibidor sede del certamen.

Ahora ha caminado por las calles moreliana y dejado que la gente se le acerque y le pida fotografías o autógrafos. Espera en próxima visitas conocer la Ciudad de México.

(Agencias)

Libros y películas para combatir el miedo

Gael García habla de *Magallanes* y *Amores perros*. (POR ESTO!)

Para Gael García la mejor manera de combatir el miedo que se está viviendo en estos tiempos, es escribir libros y hacer películas.

El actor de *Mozart in the jungle*, trabajo que le valió el *Globo de Oro*, así como de *Y tu mamá también* y *Rudo y cursi,* tuvo ayer un encuentro con la prensa, en el marco del Festival Internacional de Cine de Morelia.

En el certamen presentó ayer una función especial de *Amores perros*, en su 25 aniversario; apoyó al documental "ASCO", del que es productor, estuvo presente en la proyección de Magallanes, su más reciente filme, aún sin fecha de lanzamiento en México.

"Me ha tocado la transición en el cine, de hacer una película que esperábamos nadie la fuera a ver, a ahora, en la que pensamos a dónde se va a presentar", resumió sobre la manera en que ahora se ven las películas.

Consideró que el cine es importante para la formación de personas, pues permite generar empatía con la realidad de otro, generando una sensación de comunidad de poder cambiar las cosas.

En ese contexto, subrayó que ahora se viven momentos de miedo en los que el arte ayudaría.

"Veo un tiempo de mucho miedo, donde el miedo está ganando y hay que seguir escribiendo libros y haciendo películas para vencerlos. Así podremos seguir conversando las cosas y seguir discutiendo con mucha más paz en la conversación y la discusión", sostuvo.

Envuelto en los festejos por los 25 años de "Amores perros", en la cual interpreta a Octavio, que fue debut en el cine cuando apenas tenía 19 años de edad, Gael apuntó que se trata de una cinta que ya es obligación verla.

"Ya no lo digo como opinión, sino como un dato. El que quiere estudiar cine debe ver en algún momento; si eres joven y no te tocó, tienes que hacerlo. Los compañeros de mis hijos apenas la están viendo.

(Agencias)

Lupillo procede contra *Beli*

Tras el proceso legal que Belinda emprendió contra Lupillo Rivera por presunta violencia digital y mediática, la defensa del llamado *Toro del corrido* prepara ya acciones penales y civiles en respuesta.

"Estamos iniciando la parte penal y le daremos continuidad a la civil. Hay contradicciones en la denuncia de la contraparte que afectan la imagen pública de mi representado", explicó la abogada Mariana Gutiérrez.

La controversia comenzó el 2 de octubre, cuando la intérprete de Mentiras presentó ante la Fiscalía de la Ciudad de México una denuncia formal en la que acusa a Rivera de haber revelado aspectos íntimos de su relación, en su autobiografía Tragos amargos.

A raíz de ello, se le otorgaron medidas de protección que le prohíben al cantante acercarse o referirse públicamente a ella.

De acuerdo con Gutiérrez, ese recurso legal presenta contradicciones, ya que ante la autoridad Belinda reconoce una relación con el cantante, mientras que frente a la opinión pública la niega.

Esa discrepancia, afirmó, podría configurarse como falsedad en declaraciones, utilizada para obtener las restricciones en su contra.

En cuanto a la acusación de violencia mediática, afirmó que no corresponde a este caso, ya que Lupillo no ha vulnerado la intimidad ni la reputación de su expareja.

(Agencias)

Un abogado del cantante habló del caso legal.

Enseña 10 maneras de decir adiós

La cantautora Silvana Estrada estrena el disco *Vendrán suaves lluvias* con el éxito *Como un pájaro*

Con la herida del asesinato de su mejor amigo, el fantasma imaginario de Bob Dylan y una guitarra -como la de su padre, luthier- bajo el brazo, la cantautora mexicana Silvana Estrada, referente de la música latinoamericana, se aventuró a producir su segundo álbum, *Vendrán suaves lluvias* una tormenta "imperfecta y fúrica" en la que se perdió durante tres años para "reenamorarse de la vida".

Estrada describe su nuevo álbum como "10 maneras de decir adiós". La cantautora mexicana cuenta que en esta decena de canciones "hay desencuentros románticos de todo tipo" que le han permitido sanar heridas, reconciliarse con la vida tras la muerte de su mejor amigo a finales del 2022, e incluso hacer las paces con ella misma.

A la recién nominada al *Grammy Latino* la perseguían las emociones del duelo, por un lado, las provocadas por el asesinato de su mejor amigo, Jorge Tirado.

Y por el otro, el ocaso de *Marchita* (2022), el álbum que le dio reconocimiento internacional y que ahora mira con "ternura", porque aunque en sus letras se retrata "el dolor y la oscuridad", no alcanza a dimensionar el impacto de "la muerte violenta de un ser querido".

La veracruzana, amiga de Natalia Lafourcade, habla del desamor, la muerte y la autorreconciliación.

"A mí me costó muchísimo compaginar mi amor por la vida con la muerte de una de las personas que más amé", asegura la cantante sobre ese proceso en el que *Vendrán suaves lluvias* pasó de ser un lienzo en blanco a un refugio. Un espacio donde podía ser una mujer "enojada, iracunda y furiosa", más allá del retrato "romantizado de la mujer triste".

Tras un centenar de "crisis existenciales", en las que la pregunta "¿Cómo queremos amar y ser amados?" se volvía recurrente, la originaria de Coatepec, Veracruz, decidió invocar a un viejo amigo: el "fantasma" de Bob Dylan, de 33 años, con quien conversó, imaginariamente, sobre aquella época en la que lanzó *Blood on the Tracks*, una de las obras musicales más trascendentes del siglo pasado.

Estrada cuenta que ese viaje en el tiempo con Dylan ocurrió tras leer una entrevista en la que el ganador del Premio Nobel de Literatura explicaba que rehízo *Blood on the Tracks* "desde cero antes de su lanzamiento", luego de escuchar el vinilo junto a su hermano.

"Se cagó en todo lo que había invertido. Por eso es un fantasma importante en mi disco. Sin Dylan, no sé si hubiera podido hacerlo (…) Esa historia me dio muchísima confianza", admite.

La mexicana, próxima a cumplir tres décadas, considera que *Vendrán suaves lluvias* es una "reconciliación" con sus 20 años.

"Es como si la década de mis 20 me diera la mano y me dijera: 'Muy bien, lo lograste'", destaca al mirar su guitarra, ese instrumento que ahora lleva consigo en lugar del cuatro venezolano, su entonces instrumento más icónico.

Producir en español

En cuanto a la producción de música en español, la artista explica que es cada vez "menos difícil", porque, a pesar del "racismo y el odio" que persiste en países como Estados Unidos, la realidad es que, "gracias al reguetón y a la música urbana, todo el mundo quiere hablar español".

"Todo el mundo quiere ver a *Bad Bunny*, y eso nos beneficia a todos los hispanohablantes, aunque sí, las oportunidades en el mundo angloparlante son mayores", señala.

Con su primera producción de 38 minutos, con *Como un Pájaro* nominada a los *Grammy Latino*, en la categoría de Mejor Canción Cantautor, y una gira mundial por empezar, Estrada demuestra una vez su maestría en "la canción de amor o desamor" como ese "reflejo brutal de la realidad y de la época".

(Agencias)

Celebrarán el centenario del nacimiento de Celia Cruz

La ciudad de Miami, en Florida, conmemorará la próxima semana el centenario del nacimiento de la legendaria cantante cubana Celia Cruz, la próxima semana, con homenajes que van desde una fiesta de cumpleaños hasta una misa en la Ermita de la Caridad y un concierto sinfónico.

El acto más destacado será el martes 21 de octubre, fecha de nacimiento de la cantante, día en el que la Fundación Celia Cruz convocó una misa de conmemoración en la Ermita de la Caridad, un santuario nacional dedicado a la Virgen de la Caridad del Cobre, patrona de Cuba, y uno de los lugares más simbólicos para la comunidad cubana en el exilio.

Bajo el lema 'Unidos por Celia', la ceremonia recordará "con gratitud y alegría" el legado musical y humano de la cantante, quien tuvo una conexión especial con Miami tras su exilio al mantener un vínculo estrecho con la comunidad cubana del sur de Florida, convirtiéndose en un símbolo cultural de la región.

El Museo de los Zapatos de Miami celebrará en la víspera, el lunes, el cumpleaños de la 'Reina de la salsa' con música, un pastel o tarta, y una gran tarjeta de felicitación comunitaria que crearán los visitantes, en el Hotel Intercontinental.

En el mismo espacio, durante todo octubre se exhibe la muestra 'Dancing Shoes: A Legacy in Motion', que rinde homenaje a una de las facetas más reconocibles de Celia Cruz: su relación con el vestuario y, especialmente, con sus zapatos.

La exposición reúne calzado original de la cantante, diseñado por su zapatero por excelencia, el mexicano Miguel Nieto, entre las décadas de 1960 y 1970.

Los llamativos zapatos tipo voladizo que la cubana usaba en el escenario se convirtieron en una extensión de su personalidad.

"Con cada paso, Celia Cruz trazó un viaje de identidad, arte y transformación. Sus zapatos eran más que un adorno; contenían el ritmo de su historia", publicó el museo en un su sitio web.

(Agencias)

En Miami llevarán a cabo una fiesta de cumpleaños para la famosa.

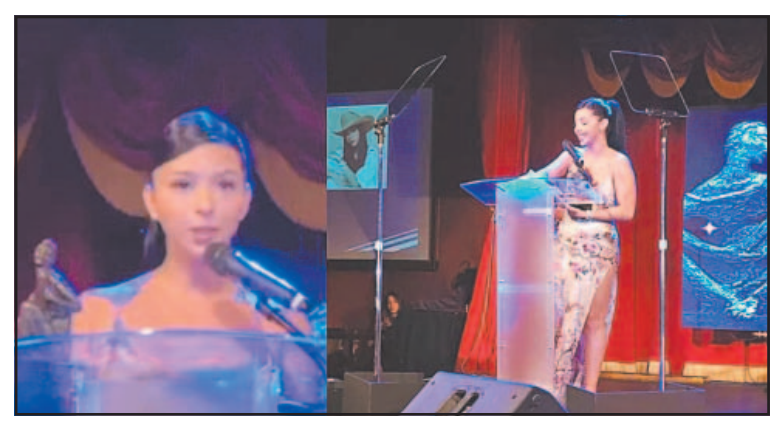

La intérprete habló del miedo que le da enfrentarse al público.

Ángela Aguilar recibe el premio *La Musa 2025*

Ángela Aguilar se sinceró al recibir el premio musical *La Musa 2025*, el cual reconoce su talento como compositora, la cantante de 22 años agradeció el galardón y también el apoyo en estos tiempos, los cuales calificó de "muy difíciles".

La hija de Pepe Aguilar leyó un mensaje en el que confesó que está en un momento complicado de su vida, incluso, al subir al escenario, con una risa nerviosa se dijo temerosa por estar en un cuarto lleno de gente.

"Estar ahorita, en este punto de mi vida, en un cuarto lleno de gente, me da mucho miedo", expresó ante el silencio de los presentes, que previo a que empezara a hablar le dieron un aplauso.

Ángela aseguró que escribir canciones ha sido su manera de entender lo que vive incluso cuando las palabras habladas ya no le hacen sentido, y que esta actividad ha sido como un bálsamo y un salvavidas.

"Escribir me ha salvado más de una vez y por eso agradezco tanto este reconocimiento", expresó.

La cantante de regional mexicano, quien comenzó su carrera en la música cuando era una niña, mencionó la importancia del apoyo entre mujeres, a quienes dijo, les cuesta el doble cada logro en esta industria, y los errores pesan tres veces más.

(Agencias)

Hija del *Rey del Pop* recibe herencia

Paris Jackson pelea legalmente por el patrimonio que dejó su padre y recibe una millonaria suma

A más de una década de la muerte de Michael Jackson, los conflictos por su herencia millonaria siguen sin resolverse del todo. Desde 2009, un grupo de abogados ha administrado el patrimonio del *Rey del Pop*, aunque no sin controversias. Meses atrás, su hija Paris Jackson, modelo y cantante, manifestó su descontento con la manera en que se han manejado los bienes de su padre.

Ahora, tras sus reclamos, se dio a conocer que la joven de 27 años recibió una suma cercana a los 65 millones de dólares provenientes del legado familiar, según documentos judiciales citados por *E! News*.

La información se presentó el pasado 9 de octubre ante el Tribunal Superior de California, donde los representantes legales del patrimonio respondieron a las demandas de la artista. En el documento se precisó que este pago solo fue posible gracias a una reestructuración financiera, ya que con el esquema original del patrimonio, iniciado tras la muerte del cantante, no habría podido acceder a esos fondos.

Además, los abogados revelaron que Michael Jackson acumulaba una deuda de aproximadamente 500 millones de dólares al momento de su fallecimiento, en julio de 2009. Destacaron que, gracias a su gestión, el patrimonio logró estabilizar sus finanzas:

"No es inusual, y de hecho es bastante común, en la industria del entretenimiento y la música, que abogados con el nivel de habilidades, experiencia y relaciones reciban una compensación adicional a sus honorarios por hora", señalaron en respuesta a las críticas de Paris.

Los abogados revelaron que Michael Jackson acumulaba una deuda de aproximadamente 500 millones de dólares al momento de su muerte.

Las acusaciones de Paris Jackson

En junio pasado, la hija del intérprete de *Thriller* interpuso una demanda contra los abogados encargados del patrimonio, argumentando falta de transparencia en el manejo de los recursos. En su escrito, denunció que no existían explicaciones claras sobre el pago de 625 mil dólares en 2018 a tres despachos diferentes, por horas no registradas de trabajo.

Según su versión, al menos dos de esos bufetes habrían recibido los pagos completos, lo cual, aseguró, "violó la orden judicial que solo permitía el pago parcial de honorarios hasta obtener la aprobación del tribunal".

En otro documento, fechado el 3 de octubre, Paris comparó a los ejecutores con "el Mago de Oz", acusándolos de actuar con secretismo y de exigir confianza ciega del tribunal. También los señaló de intentar frenar la etapa de investigación, lo que, según ella, impide esclarecer los pagos cuestionados.

(Agencias)

Britney Spears responde a su expareja

La disputa entre Britney Spears y su exesposo, Kevin Federline, ha vuelto a salir a la luz pública. La cantante ha reaccionado con contundencia a las declaraciones del exbailarín que aparecen en extractos del libro de memorias que publicará el 21 de octubre bajo el título *You Thought You Knew.*

A través de sus redes sociales, Spears, de 43 años, acusó a Federline de manipularla emocionalmente y de beneficiarse económicamente a costa de su sufrimiento. "Ser amada incondicionalmente y con un corazón ingenuo como el mío, siempre siendo amenazada o cuando me hacen creer que soy la mala mientras otros se benefician de mi dolor…", escribió. "Oh, querido Jesús, muéstrame que existe un Dios y que yo también puedo ser amada incondicionalmente, sin tener que ser perfecta, porque es realmente interesante".

Las palabras de la artista surgen después de que varios medios, entre ellos *Variety*, difundieran pasajes del libro en los que Federline, de 47 años, lanza duras acusaciones sobre la etapa en que compartió su vida con Spears. Según esos relatos, la intérprete habría tenido conductas inapropiadas durante el embarazo y la crianza temprana de sus hijos en común, Sean Preston (20) y Jayden James (19).

El contenido de estas revelaciones provocó una segunda reacción de Spears, quien ya se había manifestado un día antes. En una nueva publicación, la cantante cuestionó el comportamiento de su expareja durante sus recientes apariciones públicas. "¿Por qué está tan enojado? Lo aterrador es que resulta convincente. Me deja alucinada cómo se detiene justo antes de llorar… ¿en serio?", escribió.

Spears también aprovechó para hacer una comparación sarcástica entre el próximo libro de Federline y su propia autobiografía, *The Woman in Me*, publicada en 2023. "Sé que su libro venderá mucho más que el mío", comentó con ironía.

Finalmente, la estrella del pop expresó su preocupación por el tono y la intención que percibe en las declaraciones de Federline. "Si realmente amas a alguien, no lo ayudas humillándolo. Lo que me asustó fue lo serio y enojado que se puso. La gente no tiene idea, es mucho peor de lo que cualquiera podría imaginar. Ese hombre me odia, y ese odio es profundo al decir las cosas que está diciendo".

(Agencias)

Kevin Federline acusó a la estrella de tener comportamientos extraños con sus hijos. (POR ESTO!)

Cultura

Yucateco triunfa en el FICM 2025

Las voces del despeñadero de Víctor Rejón e Irving Serrano gana como mejor corto documental

El filme *Las voces del despeñadero* conquista la categoría de mejor corto documental mexicano en el Festival Internacional de Cine de Morelia.

En fechas pasadas, el documental también triunfó en el Festival Internacional de Cine de Guadalajara. Lo que coloca al trabajo del yucateco Víctor Rejón e Irving Serrano en lo más alto.

La ceremonia se realizó ayer a las 20:00 horas en el festival, al que asistió Irving Serrano para recibir el galardón.

El documental *Las voces del despeñadero* es una mirada intimista en blanco y negro sobre los clavadistas de "La Quebrada", en Acapulco.

Este cortometraje, dirigido por Víctor Rejón –originario del puerto de Progreso- e Irving Serrano –de familia oriunda de Guerrero- explora la visión personal de quienes arriesgan su vida en cada lanzamiento desde el acantilado más famoso de la costa del Pacífico mexicano.

A través de una propuesta narrativa que profundiza en la mística de cada salto, el documental ha obtenido premios como Mejor Cortometraje Iberoamericano, en el Festival Internacional de Cine de Guadalajara, y Mejor Corto Documental en el Festival Hollyshorts, además de ser seleccionado para exhibición en el Rhode Island International Film Festival, en Estados Unidos.

El filme de Rejón y Serrano es protagonizado por los propios clavadistas de "La Quebrada" en Acapulco, Guerrero, quienes se ganan la vida lanzándose al mar desde una altura de 30 metros, partiendo de un peligroso acantilado en un espectáculo para las y los turistas que acuden a las playas del Pacífico mexicano.

En el documental, los cineastas dan voz a los personajes, mujeres y hombres quienes desde temprana edad se involucran en esa peligrosa actividad para entretener a los vacacionistas, a través de testimonios y el uso de imágenes en cámara lenta para apreciar la naturaleza de sus clavados.

La actividad, que comenzó en 1934, se ha convertido en una de las atracciones icónicas de Acapulco y es realizada por un grupo de clavadistas profesionales, quienes inician escalando un peligroso acantilado para realizar sus impresionantes saltos en el que arriesgan su vida para mantener una tradición.

El proyecto, estrenado este año, fue grabado durante el 2023 con el apoyo del Instituto Mexicano de Cinematografía (Imcine) a través del programa de Fomento al Cine Mexicano (Focine).

(Redacción POR ESTO!)

El proyecto sobre "La Quebrada" de Acapulco también venció como Mejor Cortometraje Iberoamericano en el Festival de Cine de Guadalajara.

Gioconda Belli es Premio *Carlos Fuentes*

La escritora nicaragüense Gioconda Belli (1948) es la ganadora del Premio Internacional Carlos Fuentes a la Creación Literaria 2025, galardón que fue otorgado a la reconocida escritora por unanimidad, informó la Secretaría de Cultura a través de un comunicado.

La dependencia informó que este premio es otorgado a Belli por enriquecer el patrimonio literario de la humanidad, además de reconocer "su capacidad de renovación de la poesía hispanoamericana y por la fuerza de su diálogo entre la sociedad, la historia y la literatura a través de su narrativa", se puede leer en el comunicado emitido por la Secretaría.

El cuerpo colegiado –integrado por el doctor en Historia Rodrigo Martínez Baracs, por parte de la Academia Mexicana de la Lengua; la escritora Ana Clavel, por parte del Sistema Nacional de Creadores de Arte; la poeta Natalia Toledo; la escritora Claudia Piñeiro, por parte de la Universidad Nacional Autónoma de México (UNAM), y el escritor Luis García Montero, ganador de la edición 2024– decidió entregar el Premio a la autora de "El país bajo mi piel", de quien destacan "el vínculo de la reflexión íntima y la memoria compartida en su obra".

La autora de "La mujer habitada" se hace acreedora a una obra escultórica diseñada por el artista plástico Vicente Rojo y un diploma, así como a una cantidad en pesos mexicanos equivalente a 125 mil dólares estadounidenses.

Belli se convierte en la décima persona en obtener el galardón. Se ha reconocido con anterioridad a Mario Vargas Llosa (2012), Sergio Ramírez (2014), Eduardo Lizalde (2016), Luis Goytisolo (2018), Luisa Valenzuela (2019), Diamela Eltit (2020), Margo Glantz (2022), Elena Poniatowska (2023) y Luis García Montero (2024).

(Agencias)

El galardón es otorgado por enriquecer el patrimonio literario de la humanidad. (POR ESTO!)

La llave del recuerdo

Por Yurina Fernández Noa
yfn1990@hotmail.com

El desnudo artístico

Amables lectores, ante ustedes una joya fotográfica. Es una de los negativos más antiguos registrados en nuestra ciudad, en lo que a desnudo artístico se refiere, y el ejemplar mejor conservado entre los tomados del original en el estudio Fotografía Guerra.

Se calcula que esta imagen se procesó en 1920. Para su ubicación temporal, se tuvieron en cuenta los muebles; el corte y peinado del cabello de la modelo, así como las características del material fotográfico usado: placa de gelatina sobre vidrio, llamada también placa seca (*dry plate*).

Interpretación artística

(Ilustración: cortesía de la Fototeca Guerra, que pertenece a la Facultad de Ciencias Antropológicas de la Universidad Autónoma de Yucatán, UADY)

No es una simple imagen de un cuerpo desnudo. Se presenta ante nosotros una narración visual compleja, donde la figura humana deviene en lenguaje evocador de ideas y emociones profundas.

La joven dirige a la cámara una mirada insinuante y relajada. En su rostro se asoma una leve sonrisa. Es menester del artista no decirlo todo, sino sugerir las más variadas lecturas de su obra. No se es explícito. Las flores y el vestido están dispuestos para desafiar la imaginación del espectador.

El artista enfrenta un entramado compositivo esencial: la iluminación, el encuadre, la composición, la simetría y el equilibrio de las formas. Estos recursos, tan propios del lenguaje fotográfico, le permiten dejar fluir su sensibilidad para descubrir y exponer los detalles sobresalientes dentro del conjunto.

En este retrato, la belleza femenina se construye mediante el énfasis en el lateral derecho de la modelo —área de mayor impacto visual—, enfatizando la sensualidad que emana su espalda y las piernas.

Diferencia entre arte y pornografía

El desnudo artístico es la representación del cuerpo humano desnudo en el arte con fines estéticos, expresivos o simbólicos, como la idealización de la belleza, la expresión de emociones, la representación de mitos o la exploración de la condición humana.

Se diferencia de la desnudez pornográfica en que busca trascender lo carnal y lo sexual para enfocarse en lo espiritual, lo estético o lo conceptual, a través de técnicas como la pintura, la escultura o la danza.

Este tema genera controversia hasta hoy. De ahí la necesidad de profundizar en lo relacionado a cómo nace el desnudo artístico.

Origen del desnudo artístico

Grecia fue el primer lugar donde se representó el cuerpo humano de una forma naturalista. La cultura griega era humanista, el ser humano constituía el principal objeto de estudio de su filosofía y su arte, ya que su religión era más mitológica que objeto de culto.

Para los griegos el ideal de belleza era el cuerpo masculino desnudo, que simbolizaba la juventud y la virilidad, como los atletas de los Juegos Olímpicos, que competían desnudos.

El desnudo femenino fue menos frecuente, sobre todo en época arcaica. Así como el arte occidental ha considerado —preferentemente desde el Renacimiento— el desnudo femenino como un tema más normal y agradable que el masculino, en Grecia ciertos aspectos religiosos y morales prohibían la desnudez femenina —como se constata en el célebre juicio de Friné, la modelo predilecta de Praxíteles—.

Friné, mujer de origen humilde, que fue su amante y fuente de inspiración del escultor para varias estatuas de Afrodita. Es conocido el juicio en su contra por impiedad: falta de piedad, ofensa a la religión y comportamiento irrespetuoso con ella misma.

En Grecia, la mujer estaba relegada a sus labores domésticas, y frente a la desnudez del atletismo masculino, las mujeres debían ir vestidas de pies a cabeza.

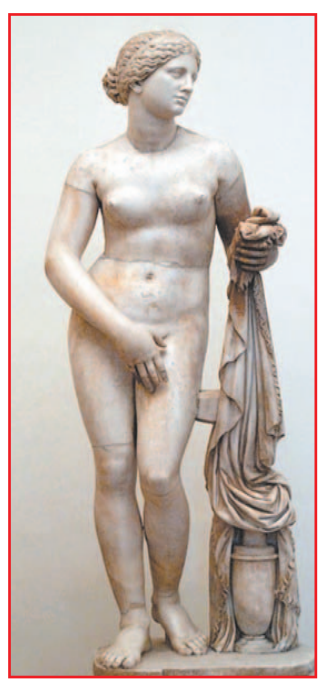

Afrodita de Cnido, Afrodita Cnidea o Venus de Cnido. Una de las primeras esculturas más célebres del artista griego Praxiteles y una de sus primeras obras, realizada en Atenas por el año 360 a.C. La estatua representa a Afrodita, la diosa griega del amor, la belleza y la fertilidad femeninas, disponiéndose a realizar el baño ritual de las Eleusianas —ritos de iniciación anuales relacionados con el culto a las diosas Deméter y Perséfone—.

(Ilustración como cortesía de Historia del Arte: temas, imágenes y comentario)

Seguro recordarán que, al inicio de nuestra tertulia de hoy, presentamos una foto de un desnudo artístico femenino, el cual data de 1920 de acuerdo con lo investigado y se realizó en el estudio Fotografía Guerra.

Como la lógica lo indica, hablar de Fotografía Guerra resulta oportuno e imprescindible.

Fotografía Guerra

(Ilustración: cortesía de la revista Bicentenario)

Sus orígenes se remontan al taller de fotografía y litografía ubicado en la calle Iturbide, hoy calle 63, denominado Fotografía Huertas y Cía. Allí se trabajaron retratos al colodión húmedo, técnica que empezó a desarrollarse a mediados del siglo XIX, y marcó una evolución en los procesos fotográficos, ya que se partía de un negativo donde el colodión servía como medio de suspensión para las sales de plata.

El colodión es un derivado de la celulosa empleado como aglutinante y, especialmente, en la preparación de placas fotográficas.

En Fotografía Huertas y Cía., laboró don Pedro Guerra Guzmán hasta que terminó comprándolo, con la condición de que don Huertas se quedara. El estudio pasó a llamarse, entonces, Huertas y Guerra.

Posteriormente y ya disuelta dicha sociedad, se incorporó el veracruzano don Antonio Moreno López, pintor de retratos y fotógrafo. Esa fue la razón por la cual el taller comenzó a denominarse Guerra y Moreno.

En 1883, don Guerra Jordán quedó al frente del negocio y lo nombró Fotografía Guerra. Al morir en 1917, pasó a manos de don Pedro Guerra Aguilar, su hijo.

Este estudio fotográfico, si bien no fue el primero de nuestro estado, sobresalió entre sus contemporáneos por ser el que más tiempo se mantuvo prestando servicios. Además, sus propietarios no solo se encargaron de conservar los negativos propios, sino que compraron los de otros fotógrafos destacados de aquellos tiempos.

Todo ese valioso material lo atesora, en estos momentos, la Fototeca Guerra, la cual pertenece a la Facultad de Ciencias Antropológicas de la UADY.

Dicho archivo está considerado como el tercero en importancia del país, desde el punto de vista fotográfico e histórico, dado al número de negativos y placas que posee. Únicamente lo superan la Fototeca del Instituto Nacional de Antropología e Historia y el Archivo General de la Nación.

Precisamente a manera de despedida, quiero expresar mi más sincero agradecimiento a la Fototeca Pedro Guerra y a la Biblioteca Yucatanense, cuyos fondos iniciales pertenecieron al Centro de Apoyo a la Investigación Histórica y Literaria de Yucatán (CAIHLY), pues gracias a ellos cada sábado podemos recordar casos y cosas de antaño.

Negativo

Rechaza Donald Trump dar a Ucrania los potentes misiles de largo alcance *Tomahawk* que le reclamó Volodimir Zelenski durante su tercera visita a la Casa Blanca

☞ *Página* **61**

El mandatario republicano, que se reunirá con Vladimir Putin en dos semanas, pidió un alto al fuego inmediato en el conflicto ruso-ucraniano, dijo que le recomendó a su homólogo llegar a un acuerdo para poner fin a la guerra, y le explicó que EE.UU. "tiene que ser cuidadoso" para no agotar sus reservas del armamento solicitado. (Agencias)

Peligra el 80% de los trabajadores en arsenal nuclear estadounidense

☞ *Página* **60**

Capturan a sobrevivientes de un nuevo ataque contra un submarino

☞ *Página* **61**

Renuncia a su título real el príncipe británico Andrés, tras escándalo

☞ *Página* **63**

Impacta el cierre a sector vital

Podrían despedir hasta el 80% de los trabajadores en arsenal nuclear de Estados Unidos por *shutdown*

La industria está a punto de quedarse sin fondos de reserva que han estado utilizando, informó el congresista Mike Rogers . (Agencias)

WASHINGTON.- La parálisis presupuestal (*shutdown*) en Estados Unidos podría desembocar en el despido del 80 por ciento de los empleados que manejan el arsenal nuclear del país, advirtió ayer el presidente del Comité de Servicios Armados de la Cámara de Representantes.

"La Administración Nacional de Seguridad Nuclear, el grupo que maneja y gestiona nuestro arsenal nuclear, está a punto de quedarse sin los fondos de reserva que han estado utilizando" a causa del cierre del Gobierno que apunta a extenderse, dijo a periodistas el congresista republicano Mike Rogers, en referencia a un informe que recibió.

Esto significa que "tendrán que despedir al 80 por ciento de sus empleados", agregó Rogers, sin precisar si se refería a licencias temporales forzadas durante el cierre de servicios públicos o a despidos permanentes. "Estos no son los empleados que deberían ser despedidos. Tienen que estar en sus puestos de trabajo y recibir su paga", añadió.

El cierre parcial del Gobierno estadounidense se dirige hacia su tercera semana sin visos de resolverse, ante las profundas diferencias entre legisladores republicanos y demócratas en el Congreso. La Cámara de Representantes, bajo control republicano, ya aprobó una prolongación del gasto presupuestario, teóricamente hasta finales de noviembre, pero en el Senado los republicanos necesitan al menos cinco demócratas para llegar a la mayoría calificada necesaria (60 de 100 escaños).

Los demócratas quieren abrir ya las negociaciones sobre el gasto sanitario y otros aspectos de los recortes que el Gobierno de Donald Trump ha impuesto en las finanzas públicas. Los republicanos insisten en que primero hay que aprobar esta prolongación del gasto, que no contiene ningún recorte ni añadido, antes de empezar las discusiones de fondo.

El recurso a las "resoluciones continuas", como se conoce en el argot legislativo a este tipo de extensiones presupuestarias, es recurrente desde hace años en el Congreso estadounidense. En las últimas 13 votaciones, durante el Gobierno del demócrata Joe Biden y al inicio del de Trump, hubo acuerdos *in extremis* y en los que esas resoluciones fueron aprobadas. El récord de un cierre administrativo tuvo lugar durante el primer mandato de Trump, y duró 34 días.

(Agencias)

Exasesor de Trump se declara no culpable

"Me convertí en el objetivo más reciente", dijo John Bolton. (AP)

WASHINGTON.- John Bolton, exasesor de Seguridad Nacional de Donald Trump antes de convertirse en un crítico del presidente, se declaró no culpable de cargos de manejo indebido de información clasificada, informaron ayer medios estadounidenses.

El veterano diplomático de 76 años presentó su declaración de inocencia por 18 cargos de transmisión y retención de información clasificada, en una audiencia en un tribunal federal en Greenbelt, Maryland, según *CNN* y ABC.

"Me convertí en el *objetivo* más reciente (...) del Departamento de Justicia para perseguir a quienes considera sus enemigos con cargos previamente desestimados o que distorsionan los hechos", escribió Bolton en un comunicado difundido por los medios.

En junio del 2020, Bolton publicó un libro sobre sus 17 meses como asesor de Seguridad Nacional de Trump, a quien describió como un presidente incapaz de liderar Estados Unidos.

Trump expresó repetidamente durante la campaña electoral su deseo, una vez de regreso al poder, de vengarse de todos aquellos a quienes considera enemigos personales. Antes de Bolton fueron inculpados el exdirector del FBI James Comey y la fiscal general del estado de Nueva York Letitia James.

Bolton está acusado de "abusar de su cargo como asesor de Seguridad Nacional, al compartir más de mil páginas de documentos sobre sus actividades diarias" con dos personas de su entorno -que no han sido identificadas- carentes de autorización de seguridad.

Medios de prensa estadounidenses sostienen que se trata de la esposa y la hija del exasesor, a quienes, de acuerdo a la acusación, habría transmitido información confidencial a través de sus cuentas de correo electrónico personales no seguras.

(Agencias)

Ejecutado por cuatro asesinatos

LOS ANGELES.- Richard Djerf, sentenciado a pena de muerte por el asesinato de cuatro miembros de una misma familia en el 1993, fue ejecutado ayer en el estado de Arizona, en el suroeste de Estados Unidos.

Djerf, de 55 años, fue condenado por asesinar a Albert y Patricia Luna, los padres de uno de sus compañeros de trabajo, con quien tenía una disputa. También mató a los hermanos de su colega, Damien, de cinco años, y Rochelle, de 18.

"Hoy ha sido un día de justicia", comentó en un comunicado Rachel Mitchell, la fiscal del condado de Maricopa, en Arizona. Djerf fue declarado muerto por las autoridades a las 10:40 (hora local).

Esta es la cuarta ejecución que se lleva a cabo esta semana en Estados Unidos, todas mediante inyección letal. Dos ocurrieron el martes en Florida y Misuri, y una en Misisipi el miércoles.

En lo que va del año, 35 personas han sido ejecutadas en Estados Unidos mediante sentencias judiciales, y al menos ocho más están programadas durante el resto del 2025. En Florida, destacan los próximos casos de Norman Mearle Grim Jr., de 65 años, cuya ejecución está fijada para el 28 de octubre, y Bryan Fredrick Jennings, de 66 años, prevista para el 13 de noviembre.

La inyección letal está compuesta por un sedante, un paralizante muscular y una sustancia que detiene el corazón, según el protocolo establecido por el Departamento de Correcciones estatal.

(Agencias)

Richard Djerf mató a miembros de una familia. (AP)

Impiden la entrega de misiles

Dice el presidente de EE.UU. a Zelenski que es prematuro cederle los *Tomahawk* de largo alcance

WASHINGTON.- El presidente de Estados Unidos, Donald Trump, dijo ayer durante una reunión con su par ucraniano, Volodimir Zelenski, que sería prematuro entregar misiles *Tomahawk* de largo alcance a Ucrania. El mandatario sostuvo que espera asegurar la paz con Rusia primero.

"Con suerte, no los necesitarán. Con suerte, podremos terminar la guerra sin pensar en los *Tomahawks"*, dijo Trump a periodistas en una rueda de prensa conjunta con Zelenski, en la que agregó que confía en lograr que el presidente ruso, Vladimir Putin, ponga fin a la invasión que lanzó en el 2022, tras una llamada telefónica con el jefe del Kremlin el jueves.

Trump dijo que Estados Unidos tenía que ser cuidadoso para no "agotar" sus propias reservas de esos misiles, que tienen un alcance de más de mil 600 kilómetros, y afirmó que le pidió a Zelenski que llegue a un acuerdo con Rusia para poner fin a la guerra en Ucrania y que ambas partes debían "reivindicar la victoria" y detener el derramamiento de sangre.

La reunión con Zelenski fue "muy interesante y cordial, pero le dije, como también le sugerí encarecidamente al presidente Putin, que es hora de detener la matanza y llegar a un acuerdo", escribió ayer Trump en su red *Truth Social*.

"Ya se ha derramado suficiente sangre, y las fronteras territoriales han sido definidas por la guerra y el valor", comentó Trump en su publicación. "Deberían detenerse donde están. Que ambos clamen victoria; que la historia decida".

Los presidentes de Estados Unidos y Rusia acordaron una nueva cumbre en la capital húngara, Budapest, que sería la primera desde una reunión en agosto en Alaska que no logró producir ningún tipo de acuerdo de paz.

"Creo que el presidente Putin quiere terminar la guerra", dijo Trump. Pero Zelenski, quien vestía un traje oscuro para su tercera reunión con Trump en Washington desde el regreso al poder del presidente estadounidense, discrepó, diciendo que Putin "no está listo" para la paz.

En vísperas de la visita de Zelenski, Putin se pronunció durante su conversación con Trump contra la entrega de las armas y señaló que podría escalar la guerra, poner en peligro las conversaciones de paz y las relaciones entre Rusia y Estados Unidos.

(Agencias)

> *"Con suerte, podremos terminar la guerra sin pensar en los Tomahawks".*
>
> **DONALD TRUMP**
> PRESIDENTE DE EE.UU.

El mandatario ucraniano (a la izq.) discrepó del punto de vista de Donald Trump, al opinar que Vladimir Putin "no está listo" para la paz. (AFP)

Captura EE.UU. a sobrevivientes de ataque

WASHINGTON.- Estados Unidos capturó a sobrevivientes de un ataque militar ejecutado el jueves contra una embarcación que, al parecer, transportaba drogas en el Caribe, por primera vez desde que el Gobierno comenzó a lanzar ofensivas en la región el mes pasado, dijeron ayer un funcionario de Defensa y otra persona familiarizada con el asunto.

"Atacamos un submarino, y era un submarino que transportaba drogas construido específicamente para el transporte de grandes cantidades de drogas", dijo Trump cuando recibía a su homólogo ucraniano, Volodimir Zelenski, en la Casa Blanca.

El secretario de Estado estadounidense Marco Rubio no negó que hubo sobrevivientes, pero dijo repetidamente que los detalles se darán a conocer más adelante. El ataque del jueves elevó al menos a 28 el número de muertos por las acciones militares del Gobierno estadounidense contra embarcaciones en la región.

Es el sexto ataque en las aguas frente a Venezuela desde principios de septiembre, y el primero en el que hubo sobrevivientes que fueron recogidos por un helicóptero del Ejército estadounidense. Hasta el momento, se ignora qué harán con los sobrevivientes, que, según las fuentes, estaban retenidos en un buque de la Marina estadounidense.

Trump justificó los ataques al afirmar que Estados Unidos se encuentra en un "conflicto armado" con los cárteles de la droga, basándose en la misma autoridad legal utilizada por el Gobierno de George W. Bush cuando declaró la guerra al terrorismo después de los atentados del 11 de septiembre del 2001.

Eso incluye la capacidad de capturar y detener combatientes y usar fuerza letal para eliminar a sus líderes. Algunos expertos legales han cuestionado la legalidad del enfoque. El uso de fuerza militar abrumadora por parte del presidente para combatir a los cárteles, junto con su autorización de emprender acciones encubiertas dentro de Venezuela, posiblemente para derrocar al presidente Nicolás Maduro, pone a prueba los límites del derecho internacional, según los expertos legales, según analistas.

(Agencias)

Imagen difundida del impacto. Las personas fueron recogidas por un helicóptero del Ejército.

Entrega Hamás otro cadáver

Comprometido el Movimiento de Resistencia Islámica a devolver a Israel todos los restos de rehenes

JERUSALÉN.- El movimiento islamista palestino Hamás entregó ayer a Israel los restos de un rehén más, luego de insistir en su compromiso de devolver a todos los cautivos muertos que aún no han sido encontrados bajo las ruinas de Gaza tras dos años de guerra.

"Israel recibió, por intermediación de la Cruz Roja, el ataúd con un rehén muerto que fue devuelto" a sus Fuerzas de Seguridad en Gaza y que será identificado en un centro de análisis médico en Israel, dijo la oficina del primer ministro en un comunicado.

Acusado por Israel de violar los términos de la tregua implementada el 10 de octubre, Hamás pidió tiempo ante las dificultades de encontrar y extraer los cuerpos de las ruinas del territorio palestino, arrasado por dos años de guerra.

"El proceso de restitución de los cuerpos de los prisioneros israelíes podría tomar algún tiempo", precisó en *Telegram* el movimiento, que gobierna Gaza desde el 2007.

El movimiento islamista aprovechó el fin de los combates para intentar retomar el control del territorio y esta semana anunció la ejecución de varios hombres a quienes presentó como "colaboradores" de Israel. El presidente estadounidense, Donald Trump, amenazó el jueves con ir por los miembros de Hamás si el grupo "no deja de matar gente" en Gaza.

El grupo islamista ha devuelto 10 cuerpos sin vida a la Cruz Roja y esta, al Ejército hebreo. (EFE)

El acuerdo de alto al fuego promovido por el mandatario estadounidense establece que el regreso de los rehenes vivos y muertos se iba a producir antes del lunes a las 09:00 GMT, 72 horas después del inicio del cese del fuego.

El movimiento islamista liberó a tiempo a los últimos 20 rehenes vivos, pero solo ha entregado los cuerpos de 10 fallecidos, de los 28 que se comprometió a devolver. El primer ministro israelí, Benjamin Netanyahu, dijo el jueves estar "decidido" a recuperar todos los cadáveres. La víspera, el titular de Defensa, Israel Katz, amenazó con reanudar los combates en Gaza.

Trump pidió paciencia: "Es un proceso macabro (...), pero están cavando, cavando de verdad" y "encuentran muchos cuerpos", afirmó el miércoles. En su comunicación, Hamás reiteró "su compromiso" con el alto al fuego y la devolución de los cadáveres, pero explicó que recuperar los cuerpos restantes requiere de equipos especiales.

Turquía envió especialistas en la búsqueda de cadáveres en zonas de desastre para ayudar a ubicar a los rehenes, pero estos permanecen estacionados en la frontera egipcia a la espera de la autorización israelí para entrar en Gaza, informó a la *AFP* un funcionario turco. El equipo de 81 miembros tiene herramientas especializadas y perros entrenados para buscar cadáveres. Una fuente de Hamás, por otro lado, indicó que espera que el equipo turco entre en Gaza el domingo, cuando está prevista la apertura del paso fronterizo.

La Defensa Civil de Gaza, bajo la autoridad de Hamás, informó que se han recuperado más de 280 cuerpos de entre los escombros desde el inicio del alto el fuego.

A cambio del regreso de todos los restos de los rehenes, Israel devolvió los cuerpos de 120 palestinos, 30 de ellos a Gaza, afirmó el Ministerio de Salud del territorio palestino.

(Agencias)

Allanan el ministerio de Seguridad de Guatemala por la fuga de pandilleros

CIUDAD DE GUATEMALA.- La Fiscalía de Guatemala allanó ayer varias oficinas del Ministerio de Seguridad por la fuga de 20 peligrosos pandilleros de una cárcel, un hecho que llevó a la destitución de los responsables de esta cartera.

El escape de los reclusos de la pandilla *Barrio 18*, declarada organización terrorista por Estados Unidos, provocó una crisis política y obligó al presidente, Bernardo Arévalo, a pedir ayuda a Washington para su recaptura y para mejorar la seguridad.

Los fiscales, asistidos por policías, ejecutan "diligencias de allanamiento, inspección, registro y captura de evidencia" en varios inmuebles, incluido el Ministerio de Gobernación (Interior), dijo a periodistas la vocera de la Fiscalía, María José Mansilla.

Los operativos dan "seguimiento a una investigación en curso contra los funcionarios responsables de la fuga masiva en la cárcel de *Fraijanes II*", cercana a la capital, precisó. La oficina de prensa de la Presidencia confirmó los allanamientos, pero aclaró que carece de "mayores detalles". Asimismo, la Presidencia -que tiene frecuentes roces con la Fiscalía- pidió que se cumplan "los parámetros legales y protocolos aplicables" en los allanamientos y otras diligencias.

El presidente Arévalo nombró ayer al juez Marco Antonio Villeda como nuevo de ministro de Gobernación, encargado de la Seguridad, en sustitución de Francisco Jiménez, destituido el miércoles. Con la salida del ministro y los dos viceministros, Arévalo calmó las críticas por la inseguridad en el país, aunque el tema se mantiene en lo alto de las inquietudes de los guatemaltecos.

La fiscal Marylin Castillo dijo que la Fiscalía pidió a la Justicia una orden de arresto contra la exviceministra Claudia Placencia. También insinuó que la Fiscalía solicitará una orden de arresto contra Jiménez, quien tiene inmunidad por ahora pues todavía no entrega formalmente el cargo a Villeda.

El nuevo ministro, quien llevaba más de 30 años en el poder judicial, tiene el reto de recuperar la confianza en el sistema penitenciario, que enfrenta sospechas de corrupción.

(Agencias)

La orden es "inspección, registro y captura de evidencia". (Agencias)

Los nueve militares de alto mando destituidos y expulsados del PCCh.

Cesa China a segundo militar de más rango por corrupción

PEKÍN.- China informó ayer el inicio de investigaciones por corrupción contra el segundo militar de mayor rango del Ejército, el general He Weidong, y otros ocho altos mandos, como parte de la campaña anticorrupción lanzada por el presidente, Xi Jinping.

He Weidong, vicepresidente de la Comisión Militar Central (CMC), fue uno de los nueve expulsados del Ejército por haber "violado gravemente" la disciplina, según una declaración en línea del portavoz del Ministerio de Defensa, Zhang Xiaogang. Ocho de estas personas fueron expulsadas del Partido Comunista chino, tras haber formado parte de su Comité Central, precisó.

"El severo castigo impuesto a He Weidong, Miao Hua y otros, demuestra una vez más la firme determinación del Comité Central del Partido y de la Comisión Militar Central de perseverar en la lucha contra la corrupción", sentenció el vocero.

El anuncio acabó con meses de especulaciones sobre la situación de He, quien no había aparecido en público desde marzo. Es la primera vez que el Gobierno chino confirma oficialmente la destitución, sin dar detalles sobre una eventual detención.

(Agencias)

HIPERVIRAL INTERNACIONAL

JUZGAN A MUJER POR VIOLAR, TORTURAR Y MATAR A UNA ADOLESCENTE

Un tribunal de París empezó a juzgar ayer a una mujer por violar, torturar y matar en el 2022 a una adolescente de 12 años, en un caso sin un móvil aparente que conmocionó a Francia.

El 14 de octubre del 2022, Dahbia Benkired la obligó a acompañarla al apartamento de su hermana, donde la sometió a actos sexuales, la golpeó con tijeras y un cúter, y la asfixió con cinta adhesiva, según la investigación. El asesinato de Lola causó una tormenta en el país, tras revelarse que la acusada, era una argelina en situación irregular.

Al inicio del juicio, la mujer, de 27 años, pidió "perdón a toda la familia" de la menor. "Es horrible lo que hice. Lo lamento", aseguró en su primera declaración. La madre y el hermano de la víctima, cuyo padre falleció en el 2024, le pidieron poco antes que "dijera toda la verdad y nada más que la verdad, a toda Francia" y a la familia.

(Agencias)

FALLECE A LOS 101 AÑOS EL EXPRIMER MINISTRO JAPONÉS MURAYAMA

TOKIO.- El exprimer ministro de Japón Tomiichi Murayama (1994-1996), conocido por su *Declaración Murayama*, del 1995, en la que pidió disculpas a las víctimas asiáticas de la agresión bélica de su país, falleció ayer a los 101 años de edad.

Murayama murió en un hospital en su ciudad natal, Oita, en el suroeste de Japón, indicó en un comunicado Mizuho Fukushima, la líder del Partido Socialdemócrata de Japón.

La disculpa que emitió como primer ministro el 15 de agosto del 1995, en el 50 aniversario de la rendición incondicional de Japón que puso fin a la *Segunda Guerra Mundial*, se consideró la principal expresión de arrepentimiento de Japón por su pasado bélico y colonial.

(Agencias)

RENUNCIA A SU TÍTULO REAL EL PRÍNCIPE BRITÁNICO ANDRÉS

El hijo de la extinta reina Isable II y hermano del actual monarca, Carlos III, fue acorralado por escándalos, principalmente el de su amistad con el delincuente sexual estadounidense Jeffrey Epstein

LONDRES.- El príncipe británico Andrés, hijo de la reina Isabel II y hermajo del actual monarca, Carlos III, renunció ayer a su título real, acorralado por escándalos, principalmente el de su amistad con el delincuente sexual estadounidense Jeffrey Epstein.

"Tras conversar con el rey y con mi familia, hemos concluido que las acusaciones constantes hacia mí perjudican el trabajo de Su Majestad y de la Familia Real", expresó el príncipe en un comunicado. "He decidido, como siempre lo he hecho, dar prioridad a mi deber con mi familia y mi país", añadió.

Andrés, de 65 años (a la izq. en la foto, junto al rey), pierde así su título de duque de York con efecto inmediato, tras caer en desgracia por su cercanía con Epstein, el financiero estadounidense hallado muerto en prisión en el 2019 antes de haber sido juzgado por delitos sexuales.

El tercer hijo de la reina ya se había retirado de la vida pública tras una escandalosa entrevista televisiva en el 2019. Desde noviembre de ese año no desempeña ningún papel público y perdió sus títulos militares y patronazgos reales en el 2022. No obstante, conservará su título de príncipe por ser hijo de la reina Isabel II.

Las revelaciones sobre su relación con Epstein siguen saliendo a la luz, con la próxima publicación de un libro póstumo, en el que la estadounidense Virginia Giuffre relata encuentros que asegura haber tenido con Andrés cuando ella tenía solo 17 años. Giuffre, quien se suicidó en abril a los 41 años, había iniciado acciones legales contra Andrés en el 2021. El príncipe negó las acusaciones de agresión sexual y evitó un juicio en Nueva York mediante el pago de varios millones de dólares.

(Agencias)

Síguenos en nuestras redes POR ESTO! On line

Síguenos en nuestras redes POR ESTO! On line

DETIENE *OPENAI* VIDEOS SOBRE PRÓCER MARTIN LUTHER KING

OpenAI suspendió la creación de videos del ícono de los derechos civiles estadounidense Martin Luther King Jr. a través de su herramienta de Inteligencia Artificial *Sora 2*, después que su familia se quejó de representaciones irrespetuosas.

Los herederos del asesinado líder y *OpenAI* anunciaron en un comunicado conjunto que la empresa pausará las generaciones que representan a King mientras "fortalece las medidas de seguridad para figuras históricas". *OpenAI* agradeció a Bernice King, la hija de King, "por comunicarse".

La decisión se produce cuando las familias de celebridades y líderes fallecidos han expresado indignación por la herramienta de video *Sora 2* de *OpenAI*, que permite a los usuarios crear clips realistas de figuras históricas sin el consentimiento de la familia.

Algunos usuarios habían generado videos mostrando a King haciendo sonidos de mono durante su discurso "Tengo un sueño", y otros contenidos degradantes, según *The Washington Post*. Videos reanimando a otras figuras fallecidas, incluyendo Malcolm X, Michael Jackson, Elvis Presley y Amy Winehouse, han inundado las redes sociales desde el lanzamiento de Sora 2.

(Agencias)

PODRÍA QUEDAR LIBRE HIJO DE GADAFI SI PAGA FIANZA DE 11 MDD

Un juez libanés ordenó ayer la puesta en libertad del hijo del fallecido líder libio Moammar Gadhafi, con la condición de que pague una fianza de 11 millones de dólares. Hannibal Gadhafi lleva una década encarcelado sin cargos en Líbano.

La esperada liberación se produce después de que sus abogados dijeron que había enfermado en su celda de la comisaría central de Beirut. Libia solicitó formalmente su liberación en el 2023 alegando el deterioro de su salud tras una huelga de hambre para protestar por su detención sin juicio.

Autoridades judiciales dijeron ayer que fue trasladado al Palacio de Justicia de la capital libanesa, donde el juez Zaher Hamadeh lo interrogó y ordenó su liberación una vez que se abone la fianza. Después de la sesión, Gadhafi fue llevado de regreso a la celda.

Síguenos en nuestras redes POR ESTO! On line

Autoridades judiciales de Beirut dijeron que el equipo de defensa de Gadhafi presentó una demanda contra el estado libanés en Ginebra por mantenerlo detenido sin juicio, y agregaron que se espera que el caso se discuta en Suiza el próximo mes.

Uno de sus abogados dijo a *The Associated Press* que el acusado no tiene el dinero ni acceso a cuentas para pagar la fianza y agregó que el equipo de defensa planea presentar una apelación el lunes sobre la fianza de 11 millones de dólares y pedir que sea abolida.

(Agencias)

POR ESTO!

Dignidad, Identidad y Soberanía

Mérida, Yucatán, sábado 18 de octubre del 2025 | Directora General: Alicia Menéndez Figueroa | Año 35 No. 12613

Crecimiento

Aprueba la Cámara de Diputados la *Ley de Ingresos 2026*: estima una recaudación de 10.1 bdp, 5.9% más que este año; el dictamen pasa al Senado / Fatal accidente carretero: la volcadura de un autobús en Sonora deja siete muertos y al menos 25 heridos; el conductor se dio a la fuga / Trump niega a Ucrania misiles *Tomahawk*; insta a Zelenski a negociar un acuerdo de paz con Rusia

☞ *República* 3 y 5 / *Internacional* 61

UNA vez que el documento se turne a la *Cámara Alta*, los diputados comenzarán el análisis del *Presupuesto de Egresos de la Federación*, que contempla una mayor carga fiscal para refrescos, cigarros y videojuegos violentos, mediante el *Impuesto Especial sobre Producción y Servicios*.- (Cuartoscuro)

LA primera hipótesis de las autoridades periciales señala que el chofer se habría quedado dormido, perdió el control de la unidad y salió de la carretera.- (POR ESTO!)

EL Presidente estadounidense *enfrió* los planes de Kiev de obtener armas de largo alcance y apostó por una salida diplomática al conflicto.- (POR ESTO!)

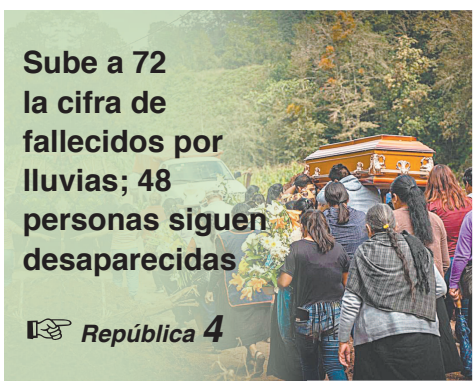

Sube a 72 la cifra de fallecidos por lluvias; 48 personas siguen desaparecidas

☞ *República* 4

Perecen tres mexicanos en *avionazo* en Michigan; alistan repatriación de restos

☞ *República* 5

Caos y bloqueos en Michoacán tras balacera entre militares y grupo armado

☞ *República* 7

Dodgers* revalida su corona en la *Nacional* y vuelve al *Clásico de Otoño

☞ *Deportes* 46

Precio: $10.00 Edición de 64 páginas en 8 Secciones con "Oportunos"