POR ESTO!

Quintana Roo

Dignidad, Identidad y Soberanía

Cancún, Quintana Roo, México, viernes 12 de diciembre del 2025 | Directora General: Alicia Menéndez Figueroa | Año 33 • No. 11963

Vulnerables

Menores de edad acceden sin ningún control a la pornografía infantil; un sondeo entre estudiantes exhibe el fácil ingreso a grupos *web* donde circulan imágenes sexuales de adolescentes / Catean inmuebles ligados a red criminal que traficaba indocumentados / Asesinan a pareja en Playa del Carmen / Protestan en el Ayuntamiento de Benito Juárez por presunto abuso policial

☞ *Ciudad* ***13*** *y* ***15*** */ Policía* ***22 y 23***

CONFIRMAN jóvenes de Cancún estar expuestos al consumo de fotos y videos de contenido íntimo a través de las redes sociales, aunque ignoran las consecuencias legales que podría tener el compartir este tipo de material. Dicen que desconocen el concepto de pedofilia.- (Mario Hernández)

ELEMENTOS federales realizaron operativos como parte de investigaciones contra una célula delincuencial.- (L. Chacón)

UNA mujer y un hombre quedaron inertes entre un charco de sangre, en un domicilio del bulevar Palmas 1.- (POR ESTO!)

Más de 5 mil hectáreas del Caribe Mexicano están ocupadas ilícitamente

☞ *Ciudad* ***11***

Muere la primera víctima por influenza de esta temporada, en Quintana Roo

☞ *Ciudad* ***14***

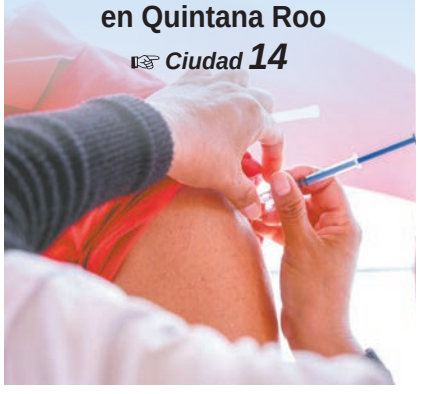

Motociclista se estampa con un poste de luz y fallece, en Isla Mujeres

☞ *Municipios* ***32***

ACUSA trabajador y activista detención por represalias ante acusaciones sobre un "Cártel Inmobiliario".- (L. Vera)

Precio: $10.00 Edición de 64 páginas en 8 Secciones con "Oportunos"

Impulsa INE voto electrónico

Avala el órgano electoral prueba piloto para las elecciones de Coahuila en 2026

CIUDAD DE MÉXICO.- Por mayoría de votos, el Consejo General del Instituto Nacional Electoral (INE) aprobó implementar un programa piloto de voto electrónico en las casillas especiales de la elección en Coahuila el 7 de junio del 2026.

Se emitieron nueve votos en favor y uno contra, el del consejero Uuc-kib Espadas, quien consideró que no hay garantías para la certeza del voto, lo cual implicaría estrés en caso de presentarse un empate entre candidatos.

"Se tiene que tener una profunda fe en quienes establecen los mecanismos y simple y sencillamente creer en un proceso electoral íntegro; no se puede basar en la fe, se tiene que basar en la vigilancia, y en consecuencia en la certeza. Mientras las urnas electrónicas no sean capaces de dar transparencia, que cualquier persona pueda verificar, me parece que las urnas electrónicas no deben utilizarse, y es el caso. Estas urnas son vulnerables, no sólo pueden fallar, sino que fallan", planteó.

Por su parte, la consejera Carla Humphrey, promotora del voto electrónico, refirió que "el uso de estas urnas electrónicas como mecanismo de votación ha traído grandes beneficios y han logrado gran aceptación en el electorado en más del 90%".

Durante la elección del 7 de junio de 2026 en el estado de Coahuila se elegirán 25 diputaciones locales.

Esta no será la primera vez que se realice un ejercicio de voto electrónico, pues en el proceso electoral 2023-2024 se implantó en casillas especiales. Para el ejercicio de voto electrónico en Coahuila en 2026 se estipula que será para un número máximo de electores a atender en las casillas especiales con urna electrónica de mil personas.

"Se aprueban los lineamientos para instrumentar el voto electrónico en las casillas especiales del Proceso Electoral Local 2025-2026 en Coahuila y sus anexos, así como los Formatos Únicos de los documentos electorales para la prueba piloto de votación con urna electrónica", estableció el INE en el acuerdo aprobado ayer.

El Consejo General emitió nueve votos a favor y uno en contra. (Agencias)

En tanto, en esta sesión del Consejo General del INE no se logró la mayoría de votos para aprobar también la organización de la prueba piloto de voto anticipado para los ciudadanos con discapacidad en la elección de Coahuila.

El tema que frenó este acuerdo fue la llamada *prueba vida*, es decir, que para garantizar la certeza del voto se tuviera que fotografiar a la persona en su domicilio. El proyecto se discutirá en la próxima sesión del INE el jueves 18 de diciembre.

Sin propuesta de reforma

La consejera presidenta del INE, Guadalupe Taddei Zavala, aseguró que el organismo aún no cuenta con un documento definitivo para presentar a la Comisión Presidencial para la Reforma Electoral, pese a la reciente circulación de borradores internos que generaron tensiones entre las consejerías.

Al término de la sesión del Consejo General, la titular del instituto reprochó la filtración de materiales preliminares que, dijo, sólo forman parte del proceso técnico y colegiado que mantienen las áreas del INE.

"Es increíble que esos documentos estén circulando porque son documentos de carácter interno… es una pena que un producto inacabado aparezca como si fuera definitivo", expresó.

(Redacción POR ESTO!)

Dictan sentencia por la *Estafa Maestra*

CIUDAD DE MÉXICO.- Dos exservidores públicos implicados en la *Estafa Maestra*, en el sexenio del expresidente Enrique Peña Nieto, fueron condenados al pago de 62.8 millones de pesos como reparación del daño en el caso.

Se trata del exdirector General Adjunto de la Unidad de Coordinación de Delegaciones de la entonces Secretaría de Desarrollo Social (Sedesol), Ricardo Mejía Zayas, y el rector de la Universidad Intercultural del Estado de México, José Francisco Monroy Gaytán, acusados por la Fiscalía General de la República (FGR) del desvió de 124 millones de pesos, mediante la firmar de un convenio de prestación de servicio en condiciones desfavorables para el Estado mexicano.

Acusados deben pagar 62.8 mdp.

Ambos exservidores públicos fueron vinculados a proceso en junio de 2022, por un juez de control del Centro de Justicia Penal Federal del Reclusorio Sur, por el delito de uso indebido de atribuciones y facultades. A Mejía Zayas se le dictó la prisión domiciliaria, mientras que a Monroy Gaytán el juez le concedió llevar su proceso en libertad.

Según la FGR, Ricardo Mejía Zayas y José Francisco Monroy Gaytán suscribieron un convenio en el que se advirtieron irregularidades, en virtud de que no se garantizaron las mejores condiciones para el Estado en cuanto a precio, calidad, oportunidad y demás circunstancias pertinentes, debido a que la casa de estudios referida, subcontrató la totalidad de los servicios previamente convenidos con la Sedesol, a un precio inferior, lo que ocasionó un daño a la Hacienda Pública federal, por 62.9 millones 877 mil 192 pesos.

(Agencias)

Dejará Frente Frío 20 heladas en el Norte

CIUDAD DE MÉXICO.- El ingreso del Frente Frío número 20 por la frontera norte del país generó rachas fuertes de viento y heladas en Chihuahua, Coahuila, Nuevo León y Tamaulipas que, debido a su interacción con la corriente en chorro subtropical, mantendrá estas condiciones hoy.

El pronóstico extendido del Servicio Meteorológico Nacional (SMN) informó que el sistema avanza hacia el Noreste mientras la humedad del Pacífico y del Golfo mantiene un patrón de lluvias que se extiende del Occidente a la Península de Yucatán.

Hoy, el frente frío permanecerá sobre el Noreste del país y seguirá impulsando rachas de viento en Coahuila, Nuevo León y Tamaulipas, mientras que en el Istmo y el Golfo de Tehuantepec continuará el evento de Norte con rachas de hasta 70 kilómetros por hora.

El contraste térmico será marcado, con amaneceres bajo cero en sierras de Chihuahua, Durango, Baja California, Estado de México, Tlaxcala y Puebla, además de valores de cero a cinco grados en montañas del Norte, Centro y Oriente.

(Agencias)

Chihuahua, Coahuila, NL y Tamaulipas estarán *bajo cero*.

POR ESTO!

Dignidad, Identidad y Soberanía

Alicia Menéndez Figueroa
Directora General

Mario Renato Menéndez Rodríguez
Fundador y Director Honorario

Por Esto! Yucatán, Por Esto! Campeche,
Por Esto! Ciudad del Carmen y Por Esto! Quintana Roo

TELÉFONOS:
Conmutador: 998 886 8121 e-mail: publicidad@poresto.mx
998 886 7823
998 886 8795
Derecho de réplica: En la calle 60 No. 574-A x 73 en horario de 9:00 a 17:00 hrs.

Título de la Publicación: Por Esto! Dignidad, Identidad y Soberanía
Fecha de impresión: 12 de diciembre de 2025
Editor Responsable: Mario Renato Menéndez Rodríguez
Domicilio del editor: Calle 60 No. 574-A x 73 y 71 Col Centro CP. 97000, Mérida, Yucatán
Periodicidad: Medio impreso de publicación diaria
Número de Certificado de Reserva otorgado por el Instituto Nacional del Derecho de Autor: 04-2017-121813062000-101
Número de Certificado de Licitud de Título: 17100
Número de Certificado de Licitud de Contenido: 17100
Imprenta: Compañía Editora del Mayab S.A. de C.V. Calle 60 No. 574-A x 73 y 71 Col Centro CP. 97000, Mérida, Yucatán
Distribuidor: Compañía Editora del Mayab S.A. de C.V. Calle 60 No. 574-A x 73 y 71 Col Centro CP. 97000, Mérida, Yucatán
(Certificada Corredor Público Num. 1 del Estado de Yucatán. Abogado Efraín Jesús Díaz y Díaz, Enero/Julio. 09)

Edición digital: www.poresto.net
Precio ejemplar $10.00 todos los días

Refuerzan lucha contra la extorsión

Anuncia Gobierno nuevo acuerdo nacional para armonizar la legislación en las 32 entidades del país

CIUDAD DE MÉXICO.- Omar García Harfuch, secretario de Seguridad (SSPC), anunció ayer el Acuerdo Nacional Contra la Extorsión, cuyo objetivo es reforzar el combate a este delito, así como armonizar en todos los estados la legislación para perseguir de oficio este delito y crear en todas las entidades de áreas especializadas en las fiscalías y su fortalecimiento de las ya existentes.

En Palacio Nacional, durante la 52 Sesión Ordinaria del Consejo Nacional de Seguridad Pública, que estuvo encabezada en la presidenta Claudia Sheinbaum y en presencia de todas y todos los gobernadores, el titular de la SSPC se refirió al acuerdo como "un paso decisivo para enfrentar este delito con mayor rigor técnico y mejores instrumentos institucionales".

El pacto plantea la armonización en todas las entidades de la ley general contra este delito -recientemente aprobada en el Congreso-, la cual contempla hasta 42 años de cárcel.

Antes la mandataria federal y gobernadores del país, el funcionario federal señaló que este delito es uno de los que más preocupa a la población y los sectores productivos.

Señaló que, desde que se implementó la estrategia nacional contra la extorsión, el 6 de julio, se han recibido más de 102 mil 800 llamadas en el número único de denuncia 089. Además, afirmó que han sido detenidas más de 600 personas ligadas a este delito en 22 estados de la República.

"Este acuerdo establece la armonización legislativa en los estados, la creación de áreas especializadas en las fiscalías y, en el caso donde ya existe, el fortalecimiento de la operación del 089", dijo el Secretario.

Agregó que será elaborado un manual nacional que indique los procesos de recepción de denuncias investigación y persecución de este delito.

García Harfuch indicó que la estrategia contará con *mayor rigor técnico y mejores instrumentos institucionales.*

"La actualización de los lineamientos del 911 y del 089 permitirá mejorar tiempos de respuesta como lugar, procedimientos y garantizar una atención más eficiente", dijo.

La presidenta Claudia Sheinbaum resaltó que la nueva legislación también señala que la extorsión se persiga de oficio, con lo cual la indagatoria no recae en la víctima.

La titular del Ejecutivo reconoció que uno de los retos más importantes en seguridad es avanzar en la erradicación del delito de extorsión.

Ante los 32 mandatarios estatales, Sheinbaum consideró que, si se trabaja conjuntamente contra este delito, se avanzará en su combate, al recordar que los homicidios dolosos han bajado 37% en su administración.

(Redacción POR ESTO!)

La Presidenta pidió a gobernadores trabajar conjuntamente. (POR ESTO)

Dialogan México y EE.UU. de seguridad

Johnson y Velasco revisaron avances en la cooperación fronteriza.

CIUDAD DE MÉXICO.- El encargado de despacho de la Secretaría de Relaciones Exteriores (SRE), Roberto Velasco, y el embajador de Estados Unidos en México, Ronald Johnson, encabezaron ayer la segunda reunión del Grupo de Implementación de Seguridad entre ambos países.

Durante el encuentro, llevado a cabo en la sede de la Cancillería mexicana, las delegaciones revisaron el avance de las acciones contempladas en el Programa de Cooperación de Seguridad Fronteriza y Aplicación de la Ley, un mecanismo que ambos gobiernos mantienen para coordinar operativos, intercambio de información y acciones contra el crimen transnacional.

La reunión también sirvió para evaluar cómo se están aplicando los compromisos bilaterales en materia de seguridad. De acuerdo con la SRE, el diálogo se desarrolló en un marco de respeto a la soberanía de cada país y bajo la premisa de responsabilidad compartida en la atención a los desafíos comunes.

"Durante la reunión, se dio seguimiento a las acciones derivadas del Programa de Cooperación de Seguridad Fronteriza y Aplicación de la Ley, acordado por ambos gobiernos; siempre bajo los principios que enmarcan la relación bilateral", destacó la SRE en un mensaje difundido en redes sociales.

Durante la reunión estuvieron presentes representantes de ambos gobiernos en materia de seguridad.

Se trata del segundo encuentro que se realiza para dar seguimiento a las acciones conjuntas que realizan los Gobiernos de México y Estados Unidos para combatir al crimen.

El pasado 26 de septiembre, representantes del Gabinete de Seguridad de México se reunieron en McAllen, Texas, con sus contrapartes de la administración de los Estados Unidos para celebrar la reunión inaugural del grupo.

(Redacción POR ESTO!)

Preparan una *limpia* en la FGR

CIUDAD DE MÉXICO.- La nueva titular de la Fiscalía General de la República, Ernestina Godoy Ramos, anunció que la transformación de organismo que dirige incluirá una reestructuración interna y una coordinación plena con la estrategia nacional de seguridad, pilares del plan emergente que activó desde su llegada al cargo tras ser designada por el Senado en sustitución del ahora exfiscal Alejandro Gertz Manero.

Durante la sesión del Consejo Nacional de Seguridad Pública, encabezada ayer en Palacio Nacional por la presidenta Claudia Sheinbaum y con la participación de gobernadores e integrantes del gabinete federal, Godoy detalló que la FGR ya trabaja en la elaboración de un plan estratégico de procuración de justicia que será presentado "en breve, como lo marca la ley", y que, de manera paralela, arrancó un programa emergente de acciones inmediatas basado en seis ejes.

Entre estos ejes, destacó de manera central la reorganización interna, la modernización de la Agencia de Investigación Criminal (AIC) y la concentración de recursos en investigaciones de mayor impacto social.

El programa también contempla la coordinación de la FGR con el Gabinete Federal de Seguridad, el fortalecimiento de las fiscalías federales en los estados y un nuevo modelo de investigación e inteligencia ajustado a los estándares probatorios del sistema penal acusatorio.

(Agencias)

La fiscal Ernestina Godoy elabora un plan estratégico.

Estima Banxico pausa a *recortes*

Anticipa Banco de México que en su próxima reunión valorará detener los ajustes a la tasa de referencia

CIUDAD DE MÉXICO.- Tras darse a conocer la disminución de tasa de la Reserva Federal (FED) de Estados Unidos, el Banco de México (Banxico) anticipó que valorará si habrá *recortes* a la tasa de referencia en su próxima decisión de política monetaria, el jueves 18 de diciembre.

Una vez que pase la revisión del Tratado entre México, Estados Unidos y Canadá (T-MEC) la economía no terminará de despegar totalmente, ni la inflación dejará de estar dentro de rango de variabilidad, según la encuesta de expectativas económicas del Instituto Mexicano de Ejecutivos de Finanzas (IMEF), en las que se incluyen los pronósticos de 2027.

Dentro de ese entorno, anticiparon que Banxico hará una pausa y dejará de recortar la tasa de referencia hasta el 2027.

Se espera que después de un crecimiento de 0.4% en 2025, el Producto Interno Bruto (PIB) repuntará 1.3% en 2026 y avanzará a 1.70% en 2027, según el consenso de 43 analistas del Comité Nacional de Estudios Económicos del organismo.

Es decir que no será posible alcanzar el 2%, que es la tasa de crecimiento promedio que tuvo la economía mexicana antes de la pandemia.

Para la inflación general, el marco macroeconómico para 2027 de la encuesta el pronóstico es de 3.80%, lejos de la meta puntual de 3% del Banco de México y todavía pegada a la parte alta del rango establecido por el propio Instituto Central, que es de un punto más/menos.

Los expertos vaticinan un repunte del PIB de 1.3% en el 2026. (Agencias)

Ello luego de que el principal indicador que mide los precios al consumidor estaría terminando el 2026 en 3.9%, es decir, un mínimo repunte respecto a lo que se prevé finalice el presente año con 3.8%.

Lo anterior significa que Banxico hará un alto respecto del nivel previsto para el cierre de 2026 con 6.50%, tras una reducción de medio punto que podría hacer en el transcurso de ese año sobre el 7% en que finalizará este 2025.

Para el tipo de cambio los ejecutivos de finanzas visualizan una moneda nacional más presionada frente al dólar en 2027, con una cotización de 19.50 unidades, tras finalizar en 19.20 en 2026.

(Agencias)

Eligen a miembros de la Permanente

CIUDAD DE MÉXICO.- La Comisión Permanente del Congreso de la Unión se instalará a partir del próximo miércoles 17 de diciembre en la Cámara de Diputados y el Senado designó a 19 legisladores para asistir a las sesiones del pleno.

Los morenistas que asistirán son Laura Itzel Castillo Juárez, presidenta de la Cámara Alta; Sandra Luz Falcón, Homero Davis, Verónica Camino, Beatriz Mojica, Juan Carlos Loera, Cynthia López Guadalupe Chavira. El coordinador de la misma bancada, Adán Augusto López, será suplente de Laura Itzel Castillo.

También se designó como integrante de la Permanente al senador sin partido Erik Iván Jaimes, y por parte del PAN a las senadoras Gina Gerardina, María de Jesús Díaz y Verónica Rodríguez.

Por el PVEM, acudirán las senadoras Juanita Guerra y Virginia Magaña; por el PRI, Ángel García y Anabell Ávalos; mientras que por el PT irá Geovana Bañuelos; y por Movimiento Ciudadano, el senador Luis Donaldo Colosio.

Por parte de la Cámara de Diputados, los 19 integrantes serán de Morena, quienes son Hugo Eric Flores Cervantes, Luis Oliver Cen, Ernesto Prieto, Jorge Castro Trenti, Antonio Lorenzo Castro, Nancy Guadalupe Sánchez, María Rosete, Any Marilú Porras, Jazmín Yaneli Villanueva y Kenia Muñiz.

Del PAN, harán lo propio la diputada Kenia López Rabadán, presidenta de la Cámara; así como Miguel Ángel Salim y Eva María Vázquez Hernández.

En ese sentido, por el PVEM irán Celia Esther Fonseca Galicia y Mario Alberto López Hernández; por el PT, el diputado Reginaldo Sandoval junto con la diputada Magdalena del Socorro Núñez Monreal; y por el PRI lo harán Ana Isabel González González.

Finalmente, Movimiento Ciudadano eligió al diputado Juan Ignacio Zavala Gutiérrez.

(Agencias)

Sorteos celebrados el jueves 11 de diciembre de 2025

Gana $ Gato

4 2 3
3 4
3 4 1

Sorteo No. 2943

Bolsa garantizada próximo sorteo $10 PESOS

523 MIL

LUGAR	ACIERTOS	GANADORES	PREMIO INDIVIDUAL
1°	8 líneas	------	------
2°	6 líneas	6	$13,069.65
3°	5 líneas	10	$3,207.15
4°	4 líneas	60	$1,141.05
5°	3 líneas	391	$237.06
6°	2 líneas	2,108	$51.59
7°	1 línea	17,837	$10.00
TOTALES		20,412	$558,764.58

Pregol 1/2 Semana

A LA VENTA DEL VIERNES 12 AL MARTES 16 DE DICIEMBRE DE 2025 HASTA LAS 13:00 HORAS.

JUEGOS DEL MARTES 16 AL JUEVES 18 DE DICIEMBRE DE 2025.

	LOCAL	EMPATE	VISITA	
1	S/P NEWCASTLE		FULHAM S/P	1
2	S/P SP. GIJON		VALENCIA S/P	2
3	S/P HUESCA		OSASUNA S/P	3
4	S/P ALAVES		SEVILLA S/P	4
5	S/P NAPOLES		MILAN S/P	5
6	S/P WILLEM II		SPARTA S/P	6
7	8 LAUSANNE		FIORENTINA 9	7
8	1 BENFICA F		PARIS SG F 1	8
9	10 JUVENTUS F		M. UNITED F 9	9

Próximo concurso No. 774

Puntos acumulados al 11 de diciembre de 2025

Precio por quiniela sencilla $15 PESOS

Chispazo De las tres SORTEO NO. 11697 $10 PESOS

5 13 21 26 27

LUGAR	ACIERTOS	GANADORES	PREMIO INDIVIDUAL
1°	5 Número naturales	3	$69,626.93
2°	4 Número naturales	182	$1,082.35
3°	3 Número naturales	4,225	$51.29
4°	2 Número naturales	30,262	$10.00
TOTALES		34,672	$925,188.74

Chispazo Clásico SORTEO NO. 11698

10 16 19 23 25

LUGAR	ACIERTOS	GANADORES	PREMIO INDIVIDUAL
1°	5 Número naturales	1	$324,971.17
2°	4 Número naturales	276	$1,110.40
3°	3 Número naturales	6,389	$52.77
4°	2 Número naturales	45,503	$10.00
TOTALES		52,169	$1'423,619.10

Tris Multiplicador

Mediodía SORTEO NO. 35248: 6 2 1 9 3 — GANADORES 11,644 — TOTAL A REPARTIR $805,908.24 — MULTIPLICADOR SI — GANADORES 4,334 — TOTAL A REPARTIR $836,636.05

De las tres SORTEO NO. 35249: 0 2 2 6 6 — GANADORES 9,814 — TOTAL A REPARTIR $458,336.46 — MULTIPLICADOR NO

Extra SORTEO NO. 35250: 4 5 2 7 2 — GANADORES 8,079 — TOTAL A REPARTIR $409,968.30 — MULTIPLICADOR NO

De las siete SORTEO NO. 35251: 9 0 9 6 3 — GANADORES 9,646 — TOTAL A REPARTIR $917,160.64 — MULTIPLICADOR SI — GANADORES 3,570 — TOTAL A REPARTIR $1'125,623.71

Clásico SORTEO NO. 35252: 3 0 9 8 3 — GANADORES 18,477 — TOTAL A REPARTIR $2'642,456.34 — MULTIPLICADOR NO

Sigue la transmisión en vivo de los sorteos a través de nuestro sitio **www.loterianacional.gob.mx** y en nuestras **redes sociales oficiales**: loterianacional.electronicos, @LN_electronicos y Lotería Nacional Sorteos Electrónicos. Para mayor información, consulte el reverso de su boleto o volante. Si hubiera alguna diferencia entre los resultados publicados y los oficiales estos últimos prevalecerán. Si desea tener una agencia de Lotería Nacional comuníquese al 5554820000 ext. 5400, 5402 y 5491 o contáctenos por correo electrónico en agencias@loterianacional.gob.mx. Solicitudes de información y atención al público a las extensiones de 5434 a la 5443.

Gobierno de México | Hacienda | LOTERÍA NACIONAL

Transportistas amagaron con bloquear vías el próximo martes. (Agencias)

Advierten por más cierres carreteros

CIUDAD DE MÉXICO.- Previo a Navidad y Año Nuevo, y después de que no tuviera éxito el pasado miércoles una mesa de negociación con el Gobierno federal en la Secretaría de Agricultura y Desarrollo Rural (Sader), productores y transportistas reiteraron el *amago* a bloquear carreteras, casetas, puentes internacionales e incluso puertos marítimos.

Al reiterar que sus exigencias principales son precios de garantía y seguridad para los transportistas, mencionaron que el próximo martes sostendrán una reunión en la Sader para plantear sus demandas.

En caso de no llegar a un acuerdo, señalaron que tomarían acciones como concentrar contingentes en la Ciudad de México y cierres de vialidades alrededor de embajadas como la de Estados Unidos y Canadá.

"Estamos en alerta para la reunión del martes y detonaríamos todo el martes por la tarde, o el miércoles. Vamos a estar parados a los lados de las carreteras, vamos a estar en las casetas de peaje en algunas partes y en otras partes donde hay que llevar maquinaría, llegaríamos el miércoles por la mañana de ser necesario", manifestó Eraclio *Yako* Rodríguez, representante de los transportistas.

"Estamos viendo la posibilidad de concentrar algunos contingentes aquí en la Ciudad de México y cerrar las calles adyacentes a las principales embajadas, sobre todo, la de Estados Unidos, la de Canadá", finalizó.

(Agencias)

Crece 13.6% turismo internacional

La Sectur informa que, de enero a octubre, llegaron 79.3 millones de visitantes extranjeros al país

CIUDAD DE MÉXICO.- La titular de la Secretaría de Turismo (Sectur), Josefina Rodríguez Zamora, informó ayer que de enero a octubre llegaron 79.3 millones de visitantes internacionales a México, lo que representa un aumento del 13.6% respecto al mismo periodo del año pasado.

En conferencia de prensa matutina presidencial, la Secretaria también destacó que la derrama económica que han dejado los turistas en territorio nacional fue de 28 mil 218 millones de dólares, lo que significa un alza de 6.5%.

"México está de moda. Tenemos un récord histórico en la llegada de visitantes internacionales y en su derrama económica, es muy importante. Este octubre es el mejor de todos los años, decirles que tenemos un 10.7% más de visitantes internacionales, alcanzamos 8.3 millones, y versus antes de pandemia un 2.3% más", aseveró.

Agregó que el acumulado de enero a octubre es de 13.6% más y en la derrama económica de enero hubo 6.5% más de incremento.

Rodríguez Zamora destacó que hay un aumento de 3.2% en pasajeros vía en vuelos nacionales, y en pasajeros internacionales se tuvo un crecimiento del 1.4%.

Detalló que los países con mayor incremento en las llegadas de turistas vía aérea a México fueron Italia, Canadá, China, Corea del Sur, Argentina, y Estados Unidos.

Entre las naciones con mayor incremento en las llegadas vía aérea está Italia, Canadá y China. (Agencias)

En Palacio Nacional, la titular de Turismo también resaltó que del 21 al 25 de enero próximo, México será el país invitado a la Feria Internacional de Turismo (Fitur) 2026 en Madrid, España.

"Vamos a inundar México a España con toda la intención de seguir aumentando este gran mercado emisor que es para nosotros", aseguró.

Explicó que en las ferias internacionales por instrucción presidencial no sólo van a comercializar, sino a demostrar la grandeza cultural.

"Viene una increíble oportunidad para nuestro país, porque iniciamos en enero del 21 al 25 en la feria más importante del turismo que se realiza año con año. Es un número 46 en Madrid, España, pero no llegamos como cualquier país. Somos país invitado. ¿Y a qué eso significa? Primero, por primera vez en la historia, vamos 32 estados, una delegación de más de 800 mexicanos. Tenemos el *stand* más grande de toda Latinoamérica, porque ya no cabemos", dijo.

Presente en la *mañanera*, la presidenta Claudia Sheinbaum Pardo resaltó que México *está de moda* por muchas razones, ya que es potencia cultural gracias al legado de grandeza de las civilizaciones que habitaron nuestro territorio mucho antes de la llegada de los españoles; y por el reconocimiento actual a los pueblos originarios y el orgullo que tienen los mexicanos y mexicanas de tener una historia milenaria.

Asimismo, por el momento político que se vive con la *Cuarta Transformación* y la llegada de la primera mujer como titular del Ejecutivo federal, lo que se reconoce en el mundo entero, al igual que la generosidad y calidez del pueblo mexicano.

"Es algo extraordinario, los mexicanos debemos sentirnos muy orgullosos y ese orgullo se muestra ante el mundo, esa es una de las grandes razones o varias de las razones juntas que hacen que México esté de moda y seguimos invitando a que vengan al país, a visitar a nuestra querida nación", resaltó Sheinbaum Pardo.

Puntualizó que el récord histórico que se registró en octubre de 2025 y el incremento de 13.6% de enero a octubre de este año representan indicadores muy importantes para el turismo nacional.

(Agencias)

Impulsa Sener programas de eficiencia con 200 empresas

CIUDAD DE MÉXICO.- El Gobierno federal tiene la meta de firmar acuerdos voluntarios de eficiencia energética con 200 empresas en beneficio de la sociedad y el medio ambiente, de acuerdo con la Secretaría de Energía (Sener).

"En México, los mejores resultados de los acuerdos de eficiencia energética confirman su importancia. En el último siglo se firmaron 16 pactos de consumo significativo de energía que aplicaron 97 medidas de eficiencia y alcanzaron ahorros acumulados de 261 gigawatts (GW) hora, equivalentes a cerca de 760 millones de pesos", afirmó el subsecretario de Planeación y Transición Energética de la Sener, Jorge Marcial Islas Samperio.

Indicó que con la nueva Ley de Planeación y Transición Energética se fortaleció la operación y seguimiento de los compromisos que asumen los usuarios.

Así, en noviembre pasado inició una nueva etapa de la iniciativa a través de la Comisión Nacional para el Uso Eficiente de la Energía (Conuee) para incorporar un mayor número de instalaciones de los sectores industrial, comercial y de servicios.

De acuerdo con Islas Samperio, la meta es sumar a más de 200 empresas a esta iniciativa, no sólo aquellas que consumen y que hacen un consumo intensivo de energía, sino también empresas medianas, pequeñas, comerciales y de servicios.

Ayer se celebraron estos acuerdos con las primeras 12 empresas que en conjunto suman 24 instalaciones a este esfuerzo nacional de mejorar la eficiencia energética.

"Durante mucho tiempo se creyó que el desarrollo se mediría por cuánto consumíamos. Hoy sabemos que consumir más no significa consumir mejor. Y esta visión es parte de los cambios que incorpora en este nuevo modelo energético que impulsa la presente administración", añadió.

Agregó que hablar de justicia es garantizar que las personas tengan energía suficiente para realizar sus actividades y para llegar a ese punto un paso necesario es incrementar la eficiencia energética.

(Agencias)

Jorge Marcial Islas detalló las metas de la Secretaría. (POR ESTO!)

El funcionario dijo que se busca apoyar la industria nacional. (POR ESTO!)

Aranceles benefician a las firmas mexicanas: Ebrard

CIUDAD DE MÉXICO.- "El paquete de aranceles que aprobó el Congreso de la Unión contra países con los que no tenemos tratado comercial, especialmente los asiáticos, beneficiará a la manufactura mexicana", dijo el secretario de Economía, Marcelo Ebrard Casaubon.

En respuesta a si habrá un efecto inflacionario, el funcionario aseguró que el impacto agregado que se estimó es de 0.2 puntos porcentuales al año, además de que permitirá tener una recaudación de 70 mil millones de dólares.

"Todos los que nos exportan esas fracciones arancelarias (mil 463), tendrán que pagar un poco más o mucho más, por los aranceles de hasta 50%", detalló.

En entrevista al término del evento *Iniciativa crece tu Pyme con pagos digitales*, que organizó *VISA* y la Secretaría de Economía, Ebrard Casaubon explicó que el aumento de aranceles es parte de la estrategia para apoyar a la industria nacional.

Dijo que se tomaron en consideración los comentarios de 30 sectores productivos y añadió que el incremento es a productos terminados.

(Agencias)

Bloquean cuentas de *El Limones*

La Unidad de Inteligencia Financiera detecta empresas *fachada* de allegados a Edgar Rodríguez

CIUDAD DE MÉXICO.- La Unidad de Inteligencia Financiera (UIF) de la Secretaría de Hacienda y Crédito Público (SHCP) realizó el bloqueo de cuentas a varias personas del círculo cercano de Edgar Rodríguez Ortiz, alias *El Limones* o *El Cítrico*, integrante de la organización criminal *Los Cabrera* afín a *Los Mayos* del *Cártel del Pacífico* y secretario de la Confederación Autónoma de Trabajadores y Empleados de México (Catem) en La Laguna, que comprende Durango y Coahuila.

El Gabinete de Seguridad informó que también se realizó el bloqueo de empresas de giros inmobiliario, de servicios integrales y de ingeniería, las cuales presentaban patrones financieros irregulares con aparentes recursos de procedencia ilícita.

Además, tenían características de compañías *fachada*, las cuales eran utilizadas para simular pagos de nómina y realizar operaciones de compraventa de vehículos de lujo, pagos en efectivo y transferencias fraccionadas, sin actividad económica real identificada.

El Gabinete de Seguridad remarcó que estas acciones se efectúan con el fin de proteger a las víctimas de extorsión y fraude, así como blindar a la banca nacional.

El pasado miércoles fue detenido *El Limones* en un inmueble en la ciudad de Durango, quien está acusado de realizar amenazas y extorsiones contra comerciantes y ganaderos de la región.

Las autoridades señalan que Edgar Rodríguez se encuentra en el segundo nivel de la estructura criminal, recibiendo órdenes de José Luis Cabrera Sarabia, alias *El 03* o *El 300*.

El hoy detenido recibió depósitos millonarios de origen injustificado, realizó transferencias a empresas vinculadas con *lavado* de dinero y participó en la compraventa de inmuebles, vehículos de lujo, joyas, relojes, así como juegos de apuesta.

Fuentes consultadas detallaron que *El Cítrico* ordenaba realizar cobros de cuotas a negocios, talleres mecánicos y centros de rehabilitación, desde 10 mil pesos mensuales y tenía el apoyo de autoridades de Durango.

La Secretaría de Seguridad y Protección Ciudadana (SSPC) a través del Centro Nacional de Inteligencia (CNI), identificó la operación de la *célula* delictiva con lo cual se obtuvieron datos de prueba que fueron presentados ante un Juez de Control, quien otorgó las órdenes para intervenir diversos inmuebles.

Los uniformados desplegaron operativos coordinados en inmuebles ubicados en Coahuila y Durango, donde fueron detenidas varias personas, entre ellas *El Limones*, e incautaron cinco armas largas, un arma corta y equipo táctico.

Está acción estuvo encabezada por elementos de la Secretaría de Marina (Semar), SSPC a través del CNI y la Agencia de Investigación Criminal (AIC).

(Agencias)

El hoy detenido recibió depósitos de origen injustificado. (Agencias)

Cede Juez a petición de defensa de *El Mayo* y difiere sentencia

CIUDAD DE MÉXICO.- El juez Brian M. Cogan, de la Corte del Distrito Este de Nueva York, aceptó aplazar la fecha de sentencia de Ismael *El Mayo* Zambada, como había solicitado la defensa.

El juez Cogan fijó como fecha para la audiencia de sentencia el 13 de abril de 2026 a las 10:00 horas.

La defensa deberá presentar el memorándum de sentencia y cualquier objeción al informe de presentación de condena antes del 30 de marzo de 2026.

En caso de que haya respuesta de la Fiscalía, deberá presentarse antes del 6 de abril de 2026.

El Mayo se declaró culpable en agosto de dos cargos por narcotráfico y empresa criminal ante una Corte de Nueva York, una maniobra con la que evitó la pena de muerte y someterse a juicio público.

Zambada nunca había pisado una prisión hasta que a finales de julio de 2024, Joaquín Guzmán López, lo secuestró en Culiacán, Sinaloa, para entregarlo ante las autoridades de Estados Unidos.

(Agencias)

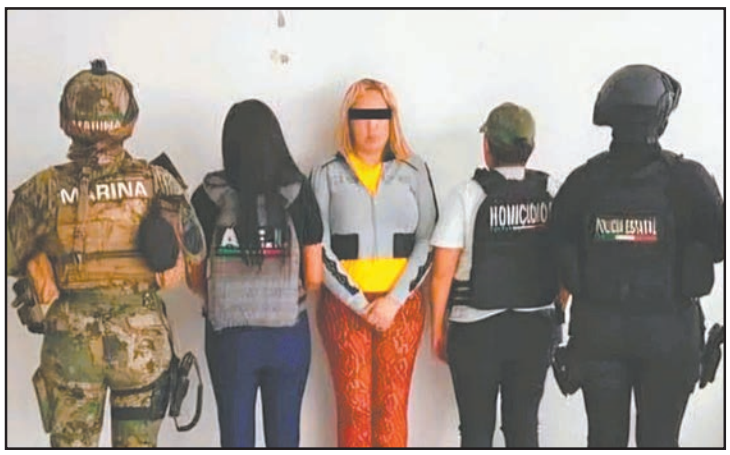

Isabel "N" fue detenida cerca de una plaza en Puebla. (POR ESTO!)

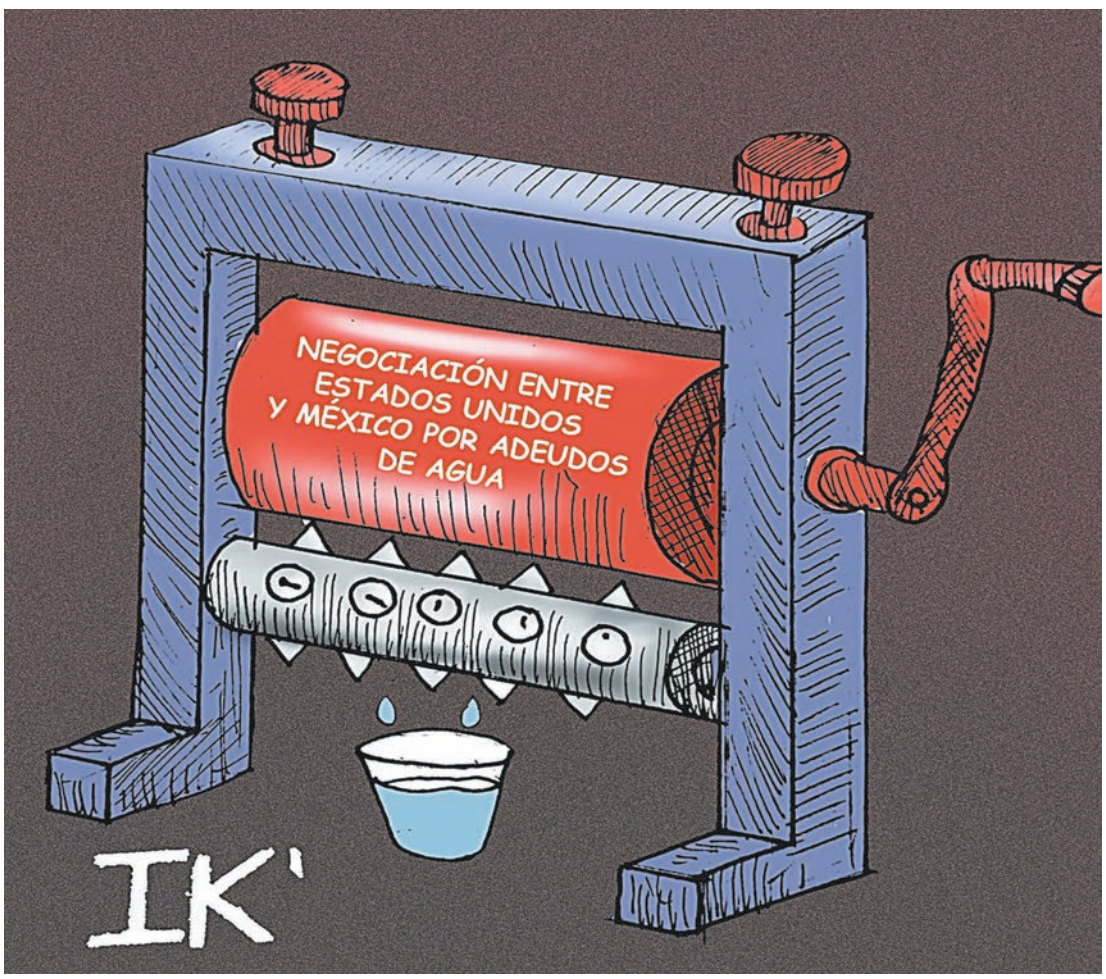

Cae mujer vinculada con incendio de bar

PUEBLA, Pue.- Fuerzas federales y estatales detuvieron ayer a una mujer como presunta partícipe en el ataque incendiario a un centro nocturno ocurrido a finales de noviembre en la ciudad de Puebla, que dejó siete muertos y cinco heridos.

Elementos del Ejército Mexicano, Guardia Nacional, Policía Estatal y de la Fiscalía General del Estado, lograron la captura de Isabel "N", acusada de haber participado en el ataque al bar *La Coss*.

La mujer, quien cuenta con orden de aprehensión por su probable responsabilidad en los delitos de homicidio calificado y homicidio calificado en grado de tentativa, fue ubicada y detenida en inmediaciones de *Plaza Ventura* en la vía Atlixcáyotl, en la zona metropolitana de la capital poblana.

Isabel "N" quedó a disposición del Juez de Control, autoridad que definirá su situación jurídica.

El pasado 18 de noviembre, un comando perpetró un ataque incendiario contra el centro nocturno, donde dejaron encerradas a 14 personas, cinco de las cuales murieron asfixiadas en el lugar y dos más fallecieron en hospitales.

Las primeras investigaciones revelaron que el violento ataque estaba relacionado con el *cobro de piso* y el narcomenudeo.

Los hechos ocurrieron cerca de las 3:00 horas, cuando seis sujetos arribaron al *table dance La Coss* y los atacantes ingresaron al lugar disparando para someter a todos.

Encerraron a meseros, bailarines y clientes, y rociaron gasolina en el interior y exterior del establecimiento, así como a un vehículo, para luego huir del lugar en tres motocicletas.

Por este hecho ya suman tres personas detenidas. La primera captura fue la de Gabriel García Mendoza, conocido como *El Tato*, quien fue señalado como autor material e intelectual del incendio.

La segunda captura fue la de Alejandro "N", alias *El Pelón*, por su presunta participación en el ataque armado e incendio del bar.

Su arresto se efectuó el pasado miércoles 10 de diciembre en la colonia *Los Héroes*, de Puebla.

(Agencias)

Esperan a 13 millones de feligreses

Despliega la CDMX a 100 mil servidores públicos para el operativo del Día de la Virgen de Guadalupe

La llegada de los peregrinos a la Basílica de Guadalupe genera una importante derrama, que en el 2024 fue de mil 600 mdp. (POR ESTO!)

CIUDAD DE MÉXICO.- El Gobierno de la Ciudad de México estima la llegada de alrededor de 13 millones de personas que visitarán la Basílica de la Virgen Guadalupe por la festividad de hoy y para velar la seguridad de los peregrinos, que se espera lleguen estos días, se desplegará a más de 100 mil servidores públicos, informó la jefa de Gobierno de la capital mexicana, Clara Brugada Molina.

De acuerdo con registros oficiales, el año pasado, la Ciudad de México registró una asistencia de 12.3 millones de peregrinos entre el 6 y el 12 de diciembre.

A través de un comunicado, el Gobierno capitalino dio cuenta del *Operativo Basílica*, integrado por unos 105 mil servidores públicos que resguardarán la integridad de todos los peregrinos durante el Día de la Virgen de Guadalupe, que se celebra cada 12 de diciembre.

El operativo de seguridad inició el pasado 5 de diciembre y se extenderá hasta este domingo 14 de diciembre, periodo en el que se calcula que llegarán a la ciudad unos 13 millones de fieles para honrar a la Virgen de Guadalupe.

Además, según explicó Brugada, el Sistema de Transporte Colectivo Metro incrementará su número de agentes en las tres principales estaciones del recinto de la Basílica, donde habrá una amplia red de brigadistas de Protección Civil, miembros de la Secretaría de Salud federal y tres helipuertos, para la atención urgente e inmediata.

Destacó que la llegada de los peregrinos a la capital genera una importante derrama, que en 2024 ascendió a mil 600 millones de pesos (unos 88 millones de dólares) y se estima superarla este año.

Ante las posibles molestias que esto pudiera ocasionar a los vecinos, la Jefa del Gobierno capitalino realizó un llamado a la paciencia y la comprensión de los ciudadanos, a quienes animó a que puedan apoyar a los peregrinos con hospitalidad y cariño; con el calor y la solidaridad que distinguen a nuestra ciudad.

Por su parte, el secretario de Seguridad Ciudadana de la Ciudad de México, Pablo Vázquez Camacho, detalló que el operativo de seguridad incluirá 255 patrullas, 73 motocicletas, 15 grúas, dos drones, 13 ambulancias o cinco motoambulancias del Escuadrón de Rescate y Urgencias Médicas (ERUM).

> *"El 10 nunca habíamos recibido esta cantidad de visitantes, siempre es el 11 el operativo fuerte, y ayer tuvimos que adelantar el operativo junto con todas las dependencias".*
>
> **JANECARLO LOZANO**
> ALCALDE *GUSTAVO A. MADERO*

Con motivo de esta festividad, millones de feligreses viajan de todos los rincones de México, de otros países de América e incluso de otros continentes hasta la Basílica de Guadalupe, situada en la Alcaldía *Gustavo A. Madero*, al Noroeste de Ciudad de México.

La fe por la Virgen de Guadalupe surgió en México el 12 de diciembre de 1531, cuando la leyenda dice que esta virgen morena se le apareció al indígena Juan Diego, quien fue canonizado en 2002 por el papa Juan *Pablo II*, en el Cerro del Tepeyac, a cuyos pies se ubica actualmente la basílica, en el Norte de la capital.

La peregrinación más grande registrada a la fecha: GAM

El alcalde de *Gustavo A. Madero*, Janecarlo Lozano, reportó que hasta la mañana de este jueves 3.5 millones de peregrinos habían llegado a la Basílica de Guadalupe, por las celebraciones del 12 de diciembre, lo cual, dijo, es la peregrinación más grande registrada a la fecha.

> **CONVOCATORIA**
>
> **12.3**
>
> millones de peregrinos arribaron el año pasado a la Basílica de Guadalupe.

"Es la más grande, el año pasado, la mayoría de ustedes estuvo aquí el año pasado, el año pasado a esta hora todavía se podía caminar, ahorita que volteen es impresionante la cantidad de visitantes que tenemos", afirmó ayer por mañana en conferencia de prensa desde el Puente Papal.

Lozano indicó que, debido a la cantidad de creyentes que llegaron al templo guadalupano desde la mañana del miércoles 10 de diciembre, un millón de personas, el operativo de seguridad y vigilancia se adelantó.

"El 10 nunca habíamos recibido esta cantidad de visitantes, siempre es el 11 el operativo fuerte, y ayer tuvimos que adelantar el operativo junto con todas las dependencias", indicó.

El mandatario local informó que se han remitido a 50 franeleros, los cuales fueron detectados a través de las cámaras de videovigilancia, y realizaban cobros de hasta mil 500 pesos por permitir estacionar camiones.

(Redacción POR ESTO!)

Hasta ayer, habían llegado 3.5 millones de creyentes a la Alcaldía *Gustavo A. Madero*.

El operativo incrementará el número de agentes en las estaciones del Metro aledañas.

HIPERVIRAL REPÚBLICA

MUERE MUJER TRAS CHOQUE DE TRÁILERES EN CARRETERA

Una mujer de 65 años murió y un hombre quedó herido tras un choque por alcance entre tractocamiones sucedido el miércoles por la noche en la carretera México-Veracruz, a la altura de Huamantla, Tlaxcala.

Se pensó que las víctimas eran peregrinos, pero la Guardia Nacional lo descartó. El conductor sobreviviente aseguró que otro tráiler les cerró el paso y provocó el impacto.

(Agencias)

ASALTA GRUPO DE MOTOCICLISTAS ARMADOS UNA CASA DE EMPEÑO

Un grupo de motociclistas armados irrumpió en una casa de empeño en Cuernavaca y sometió al guardia y clientes, para después romper algunas vitrinas y robar varios artículos de exhibición. Los golpes asestados a las vitrinas activaron la alerta y eso ahuyentó a los ladrones.

Policías acudieron rápidamente a la zona, pero no lograron dar con los culpables.

(Agencias)

PIDE CHINA A MÉXICO *CORREGIR* LOS ARANCELES DE HASTA 50%

Un vocero del Ministerio de Comercio de Pekín advierte que los gravámenes dañarán los intereses comerciales de ambos países; los productos afectados representan cerca de 52 mil mdd

El Gobierno de China lanzó un mensaje directo a México luego de la aprobación de aranceles de hasta 50% para más de mil 400 productos originarios del gigante asiático y de otros países con los que no existe tratados comerciales.

"Pekín expresa su esperanza de que México corrija sus prácticas erróneas de unilateralismo y proteccionismo lo antes posible", indicó un vocero del Ministerio de Comercio, quien advirtió que las medidas dañarán de manera considerable los intereses de socios comerciales como China.

De acuerdo con el Senado, los productos afectados representan cerca de 52 mil millones de dólares en importaciones, equivalentes a 8.6% del total nacional.

El argumento central del Gobierno federal es que la medida busca evitar distorsiones de mercado que puedan afectar la relocalización de inversiones (*nearshoring*) y la llegada de industrias de alto valor agregado, además de proteger más de 320 mil empleos en riesgo.

El choque retórico con China ocurre mientras México se prepara para la revisión del Tratado entre México, Estados Unidos y Canadá (T-MEC), prevista para el próximo año y en un contexto marcado por las constantes amenazas del presidente estadounidense, Donald Trump, sobre eventuales medidas comerciales.

Desde Pekín, el Ministerio de Comercio advirtió que, si bien China celebra que los países resuelvan sus diferencias con acuerdos comerciales, ningún pacto debería perjudicar el desarrollo del comercio mundial ni dañar sus intereses legítimos.

"Esperamos que México conceda gran importancia a eso y actúe con prudencia", señaló el vocero, al tiempo que reiteró que China da un peso estratégico a sus lazos económicos con México y busca reforzar la comunicación y el diálogo con el Gobierno de Claudia Sheinbaum para manejar de forma adecuada las diferencias.

Pekín describió el escenario global como un panorama internacional complejo y volátil y con la *sombra* del proteccionismo.

(Redacción POR ESTO!)

Síguenos en nuestras redes POR ESTO! Online

Síguenos en nuestras redes POR ESTO! Online

QUEMAN ÁRBOL EN PROTESTA POR EL ASESINATO DE UNA JOVEN

Pobladores de Zitácuaro, Michoacán, tomaron las calles del municipio el miércoles para exigir justicia por la muerte de Ángeles Esquivel, de 24 años de edad, presuntamente asesinada por un agente de Tránsito Municipal mientras viajaba en motocicleta con otro joven la noche del sábado en la colonia *Infonavit*.

La marcha se tornó en un acto de protesta en la plaza principal, donde manifestantes incendiaron el árbol navideño y lanzaron consignas contra las autoridades locales.

Exigieron que el Ayuntamiento y la Dirección de Tránsito Municipal transparenten el caso, esclarezcan la actuación del agente involucrado y garanticen la aplicación de la ley.

De la misma manera, reclamaron una revisión integral de los protocolos de operación de la corporación, al considerar que el incidente refleja problemas estructurales dentro de la dependencia.

De acuerdo con reportes, familiares de Ángeles Esquivel acusan que la joven fue asesinada por un oficial luego de no detenerse en un retén vial, por lo que el agente habría desenfundado su arma y disparado en varias ocasiones contra los jóvenes.

(Redacción POR ESTO!)

DEJA EXPLOSIÓN DE PIROTECNIA UN TAXI CALCINADO EN EDOMEX

Un taxi que transportaba pirotecnia explotó y en consecuencia se incendió sobre los carriles laterales de la carretera México-Toluca, en el kilómetro 48.5 durante la mañana de ayer, dejando un saldo preliminar de tres personas lesionadas, entre ellas, un menor de edad.

De acuerdo con los reportes, el hecho ocurrió a la altura de una conocida plaza comercial en el municipio de Lerma, en dirección a la capital mexiquense, donde la unidad traslada pirotecnia como parte de los festejos a la *Virgen de la Guadalupe*.

La conflagración de la unidad generó una columna de humo de varios metros que pudo ser vista desde diferentes puntos del Valle de Toluca.

A través del Centro de Control, Comando, Comunicación, Cómputo y Calidad (*C5*) de la Secretaría de Seguridad del Estado de México se informó que una unidad de emergencia y elementos del Cuerpo de Bomberos y de Protección Civil trabajaron para apagar las llamas.

El *C5* de la Secretaría de Seguridad del Estado de México (SSEM) sugirió a los automovilistas circular por vías alternas, ya que en derivado de los trabajos para pagar el incendio fueron cerrados los carriles laterales, y hacia la capital mexiquense se reportó saturación de tránsito.

Hasta ayer, el saldo era de tres personas lesionadas, entre ellas, el conductor, una mujer y un menor.

(Redacción POR ESTO!)

Síguenos en nuestras redes POR ESTO! Online

POR ESTO!

Ciudad

Cancún, Q. Roo, viernes 12 de diciembre del 2025

Prevención

Las autoridades refuerzan advertencias ante la presencia de explosivos ilegales y recuerdan que sólo la Defensa puede autorizar su comercialización; buscan evitar riesgos en temporada festiva ☞ *Página* ***16-17***

Habitantes expresaron temor por el ruido, los peligros y la venta a menores, mientras uniformados preparan operativos para ubicar y desactivar puntos irregulares. (POR ESTO!)

Confirman arranque de obras viales estratégicas para enero en el estado

☞ *Página* ***11***

Resaltan prioridades nacionales en seguridad tras reunión con Harfuch

☞ *Página* ***12***

Retiran 23 máquinas de vapeadores en zonas de Quintana Roo

☞ *Página* ***21***

Arriban a Cancún con mucha fe

Peregrinos recorren la ciudad hacia la iglesia de Guadalupe; lo que generó largas caravanas y ambiente festivo

CANCUN.- Una amplia movilización de peregrinos se registró durante la noche de ayer, como parte de las celebraciones dedicadas a la Virgen de Guadalupe.

Desde la entrada de la ciudad, sobre la carretera proveniente de Mérida hasta el templo de Guadalupe, en la zona conocida como El Crucero, se apreciaba un flujo constante de devotos a lo largo de toda la avenida José López Portillo.

Los asistentes avanzaron por distintos medios: caravanas de automóviles decorados con luces e imágenes marianas, bicicletas y algunos incluso corriendo a la orilla de la vía.

El mayor movimiento se observó en el tramo que atraviesa colonias como Tres Reyes, Valle Verde y asentamientos cercanos a la avenida José López Portillo, con dirección al centro de Cancún. En varios momentos coincidieron numerosos grupos, lo que generó extensas filas de vehículos.

Algunos fieles utilizaron pirotecnia, principalmente voladores, durante su recorrido hacia el santuario de Guadalupe, ubicado en la Supermanzana 63, cerca de las avenidas José López Portillo y Tulum; otros hacían sonar los cláxones de sus unidades.

La avenida López Portillo se llenó de fieles en vehículos, bicicletas y caminantes rumbo al templo. (G. Alcocer)

Miles de devotos participaron en la celebración, con pirotecnia y música, en honor a la Virgen Morena

A esta peregrinación se sumaron también choferes de transporte público, quienes avanzaron en una larga hilera con sus unidades.

Durante las festividades en honor a la Virgen de Guadalupe, las calles interiores de la Supermanzana 63 quedaron repletas de automóviles estacionados en los alrededores del templo, mientras el acceso desde la avenida José López Portillo se congestionó poco antes de la medianoche para las tradicionales mañanitas.

Elementos de la Secretaría Municipal de Seguridad Ciudadana y Tránsito mantuvieron un operativo de vigilancia en la zona desde la noche del jueves y a lo largo del viernes.

(Gabriel Alcocer)

Provoca controversia aprobación del presupuesto de egresos 2026

CANCÚN.- La XVI Sesión Extraordinaria de Cabildo generó controversias tras aprobarse, por mayoría y con cinco votos en contra, el presupuesto de egresos para el ejercicio fiscal 2026.

Aunque la sesión transcurrió con civilidad, regidores criticaron la baja inversión en obra pública y el elevado monto asignado a Comunicación Social.

Horas antes, en la Trigésima Sesión Ordinaria, se aprobaron reformas al acuerdo para crear el Instituto de Regularización para el Bienestar Patrimonial y la entrega de un predio en la Región 228 al Instituto Municipal Contra las Adicciones.

La propuesta de la alcaldesa Ana Patricia Peralta para formalizar el Instituto de Regularización fue avalada sin cambios, resaltando la entrega de poco más de 2 mil títulos de propiedad en zonas irregulares, aunque se omitió que unas 300 mil personas aún carecen de certeza jurídica sobre sus predios.

La discusión más intensa surgió durante la Sesión Extraordinaria, cuando varios regidores cuestionaron si el presupuesto participativo 2026 era suficiente. Jesús Pool Moo criticó el alto gasto proyectado para Comunicación Social y el incremento mínimo en obra pública, que apenas sube al 1.27%, por lo que votó en contra.

El proyecto plantea un monto total de 8 mil 256 millones de pesos, casi 700 millones más que en 2025. Pool Moo argumentó que no hubo tiempo suficiente para analizarlo y pidió aclarar cómo se distribuirían los recursos. A su voto se sumaron Miriam Morales, Jorge Rodríguez, Nataly Méndez y Julia Fuentes, quienes señalaron que un precabildeo de sólo un día impedía una revisión adecuada.

Los inconformes afirmaron que Tesorería no atendió su solicitud de un desglose completo del presupuesto. Morales subrayó la necesidad de trabajar "con transparencia", mientras que Rodríguez insistió en que también pidió más tiempo sin obtener respuesta. Otros concejales defendieron que el presupuesto responde a las necesidades ciudadanas.

Pool Moo recordó que en 2025 el presupuesto de obra fue de mil 74 millones de pesos y que para 2026 sólo aumentó a mil 88 millones, por lo que pidió elevarlo al menos un 5%. La alcaldesa respondió que sí hay inversión y que áreas como seguridad y bomberos también contemplan obra pública.

Finalmente, el presupuesto fue aprobado con 10 votos a favor y cinco en contra.

(José Pinto Casarrubias)

Regidores cuestionan baja obra pública del próximo año. (L. Vera)

Autoridades hallaron mariguana y *cristal* en par de inmuebles. (POR ESTO!)

Detienen a seis hombres con droga en dos cateos

PUERTO MORELOS.- Tras obtener órdenes de cateo, la Fiscalía General del Estado intervino inmuebles en este municipio y Othón P. Blanco, donde aseguró presuntos estupefacientes y detuvo a seis personas vinculadas con narcomenudeo.

En los operativos participaron Ejército Mexicano, Guardia Nacional, Marina, Secretaría de Seguridad Ciudadana y policía municipal.

En una vivienda de la colonia Villas Morelos 1 localizaron bolsas con hierba verde similar a mariguana y un moledor metálico. Cerca del sitio fueron detenidos Jhonatan Alberto "N", José Gabriel "N", Antony Emanuel "N" y Sayir Aurelius "N", quienes intercambiaban bolsas con el mismo vegetal.

En el segundo cateo, en un domicilio de la calle Pablo González, aseguraron hierba verde, polvo blanco con características de *cristal* y un vehículo. Minutos después detuvieron a Francisco Bernardo "N" y José Armando "N" con fragmentos sólidos parecidos a cocaína en piedra y más hierba.

Concluidas las diligencias, los inmuebles quedaron asegurados y los seis detenidos fueron puestos a disposición del Ministerio Público junto con los indicios recopilados.

(Redacción POR ESTO!)

Cerca de 50 mil personas viven en colonias marginadas, aunque la cifra podría incrementar, en tanto que en el centro de la ciudad hay 900 mil residentes. (Mario Hernández)

Habitan invasores 5 mil hectáreas

Asentamientos ilegales y fraccionamientos no oficiales causan fragmentación urbana, según inmobiliarios

CANCÚN.- En Benito Juárez, más de 5 mil hectáreas están ocupadas por asentamientos irregulares, de esas, 3 mil 930 (79%) corresponden a colonias o asentamientos marginados y mil 42 (21%) a los fraccionamientos no oficiales.

La problemática social más apremiante corresponde a las colonias marginadas, reconoció la autoridad municipal en el Programa de Desarrollo Urbano del Centro de Población.

Profesionales inmobiliarios, desarrolladores de vivienda, colectivos defensores del medio ambiente, aseguraron que la ciudad atraviesa un proceso de fragmentación urbana marcado por tres realidades distintas: la zona hotelera y los sectores habitacionales de clase media, así como asentamientos irregulares.

Esta dinámica derivó en un desarrollo desigual, con infraestructura insuficiente y problemáticas sociales que contrastan con la imagen de lujo que proyecta el Caribe Mexicano.

En las más de 5 mil hectáreas, se estima que viven 50 mil personas, aunque especialistas en urbanismo consideraron que la cifra podría duplicarse.

Mientras que el centro de población de la ciudad lo conforman 19 mil 266 hectáreas, habitada por más de 900 mil residentes.

El suelo urbano en el municipio Benito Juárez sólo se encuentra dentro del centro de población de Cancún y como parte de él se tiene el piso artificializado, donde se ha perdido la continuidad de los ecosistemas y prestación de servicios ambientales asociados, debido a modificaciones para atender quejas de los habitantes.

Actualmente se estima que el suelo artificializado (alteración duradera de todas o una parte de las funciones ecológicas del suelo) en Cancún cuenta con una superficie de 19 mil 266 hectáreas, de las cuales de 15 mil 781 forman parte de la zona urbana y las restantes 3 mil 485 ha mostrado un crecimiento difuso, poco ordenado y carentes de servicios y equipamientos básicos, precisó el documento.

El Proyecto de Desarrollo Urbano (PDU) destaca que, en el año 2000 se observó una ocupación territorial ordenada en la zona hotelera y en el norte de Cancún, donde se realizaron expropiaciones al ejido Isla Mujeres.

Por otra parte, en esa fecha ya se observaba un crecimiento desordenado en el poniente de la ciudad, que corresponde a parcelas ejidales del Ejido Alfredo V. Bonfil, en donde se comercializan lotes de manera irregular al no contar con las autorizaciones pertinentes.

Asimismo, se observó el inicio de la ocupación a lo largo de los ejes carreteros que conducen a Mérida y a Chetumal, que empezaron a extenderse más allá del actual límite del centro de población.

Colonias que no cuentan con servicios

La representante de la organización Defendiendo el Derecho a un Ambiente Sano (DMAS), Antonella Vázquez presentó varios recursos de inconformidad por diversos desarrollos inmobiliarios, uno de ellos fue a favor de unas cuatro mil familias que habitan la colonia Urbi Villas del Rey, cuyos desarrolladores obtuvieron permisos para construcción, pero entregaron viviendas sin la dotación de infraestructura de saneamiento, ni red de drenaje sanitario.

Leonardo Garrido, presidente de la Cámara Nacional de la Industria de Desarrollo y Promoción de Vivienda (Canadevi Quintana Roo), aseguró que ya enfrentan dificultades para seguir construyendo en zonas, como la de la avenida Huayacán, donde se edifican viviendas de nivel medio alto. En caso de no atenderse temas de servicios de energía eléctrica, por ejemplo, podrían verse paralizados varios proyectos.

(Elisa Rodríguez)

Comienzan en enero las obras del bulevar Cancún-Isla Blanca

CANCÚN.- En enero darán inicio los trabajos para la construcción en 25 kilómetros del bulevar a Isla Blanca, con una inversión de 2 mil 700 millones de pesos.

Actualmente en la zona operan 8 mil habitaciones hoteleras, por lo que la proyección es que llegue a 30 mil a largo plazo, anunciaron las autoridades estatales.

Destacaron que luego de meses de gestiones ante la Secretaría de Infraestructura, Comunicaciones y Transportes (SICT) y tras su anuncio oficial en octubre del 2024, la obra arrancará el próximo mes.

Trascendió que este proyecto se trata de una carretera importante para conectar al municipio Benito Juárez con la zona continental de Isla Mujeres.

"Este proyecto estaría iniciando en enero porque estamos todavía en temas del proyecto ejecutivo y los permisos y todo lo que implica una vialidad como esta", dijeron autoridades estatales.

> Serán invertidos 2 mil 700 millones de pesos en dicho trabajo estatal

Agregaron que la obra se convertirá en un proyecto fundamental en la zona norte del estado, debido al crecimiento acelerado tanto de Cancún como de la zona continental de Isla Mujeres.

"Será muy importante ante el crecimiento de la zona continental de Isla Mujeres y el crecimiento constante de Cancún", destacaron.

De acuerdo con el Gobierno federal, el bulevar forma parte del Programa de Ampliación de Carreteras impulsado por la presidenta Claudia Sheinbaum, quien confirmó la intervención de más de 25 kilómetros de vialidades que unirán el centro de Cancún con Isla Blanca.

La Agencia de Proyectos Estratégicos de Quintana Roo, detalló que la carretera incluye la ampliación de 15 kilómetros de avenidas, desde el centro de Cancún hasta Costa Mujeres, así como la pavimentación de más de 10 kilómetros de carretera de terracería que conectan con el mencionado destino.

Personal de la dependencia informó que también se construirá un viaducto elevado sobre la laguna Chacmochuc, en la zona conocida como La Angostura, lo que permitirá una conexión segura, ordenada y con menor impacto ecológico.

(Elisa Rodríguez)

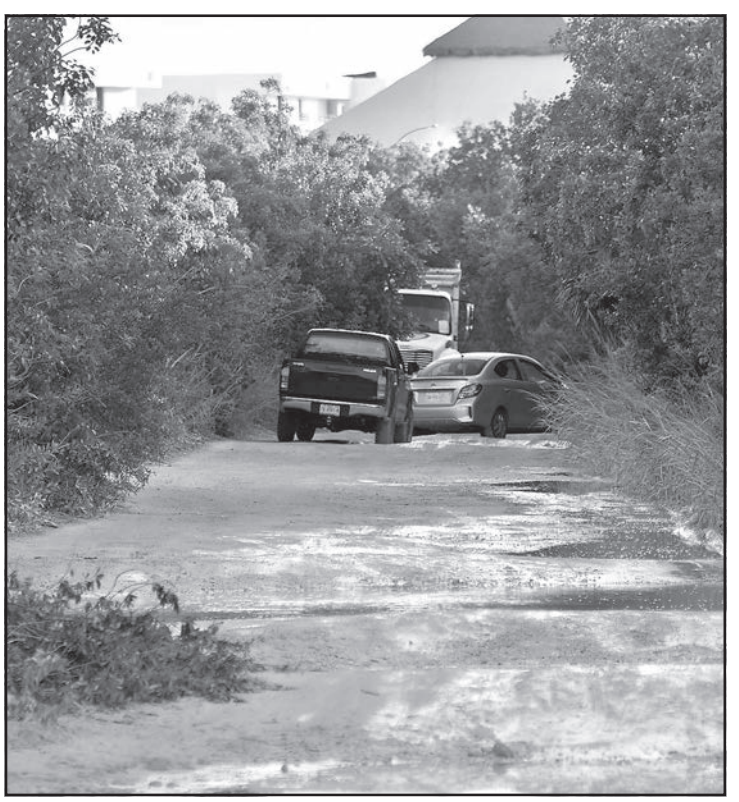

Anunciaron un proyecto importante para Benito Juárez. (Mario Hernández)

El índice de incertidumbre ubicó a Cancún entre las 20 urbes más peligrosas del país.

Recientemente incrementaron los ataques relacionados con ajustes de cuentas.

Anuncian cónclave de Seguridad

Titulares en la materia, a nivel estatal y municipal, se reunirán con el secretario Omar García Harfuch

Durante una encuesta nacional referente a la percepción de confianza en cada localidad, la población manifestó sentirse muy vulnerable en este destino. (Fotos Liza Vera)

CANCÚN.- Próximamente habrá un encuentro privado de los titulares de Seguridad Ciudadana municipal y estatal, con Omar García Harfuch, para impulsar asuntos en esta materia, anunció la presidenta municipal Ana Patricia Peralta.

El reciente encuentro de alcaldes de todo el país con el secretario nacional de Seguridad y Protección Ciudadana, en Ciudad de México, representó un hito en el que se dieron a conocer las prioridades nacionales en la materia.

La relevancia radicó en el Plan de Trabajo 2025–2030, así como en el Modelo Nacional de Policía y Justicia Cívica. Cancún formó parte de dicha reunión y el verdadero desafío es reforzar las estrategias municipales, que hasta ahora no se han consolidado en la ciudad.

Subrayó la alcaldesa la importancia de laborar en conjunto "para construir paz en las colonias y promover el bienestar de la ciudadanía"; sin embargo, las autoridades locales no han conseguido contener la escalada de violencia que se ha intensificado en los últimos años.

Destacó que en la conferencia se abordaron asuntos muy significativos, pero destacó lo positivo: "tenemos una gran coordinación con las corporaciones policiales de todos los niveles de Gobierno, porque la estrategia debe plantearse de esa manera".

Aseguró que fue un encuentro provechoso, debido a que conversaron sobre los programas de atención a las causas y es posible que pronto se reúnan de manera privada con el Secretario nacional, quien les brindó esa apertura. También trataron el tema de la percepción ciudadana.

Según la Encuesta Nacional de Seguridad Pública Urbana (Ensu) 2025, referente a la percepción de inseguridad en cada localidad, la población de Cancún manifestó sentirse aún más vulnerable.

RELEGADOS

46.8

por ciento de fiabilidad poseen elementos de la policía preventiva municipal.

Ciudadanos expresaron su credibilidad en los elementos de la Marina y Fuerza Aérea Mexicana.

De hecho, el índice aumentó del 2024 al 2025, pasando del 73.2 por ciento al 78.9%, lo que colocó a Cancún entre las 20 urbes más peligrosas del país. Además, el porcentaje de personas mayores de 18 años indicó que confía mucho más en las Fuerzas Armadas que en la policía municipal.

En cuanto a su desempeño para prevenir y combatir la delincuencia, la ciudadanía otorgó la mayor confianza a la Marina Armada de México, con 86.7 por ciento; a la Fuerza Aérea Mexicana, con 83.2%; Ejército, con 83; y Guardia Nacional, 73.2.

Muy por debajo quedaron la policía estatal, con 52.7 por ciento; finalmente la policía preventiva municipal, con apenas 46.8% de confianza.

El martes una mujer fue asesinada en la Región 77, además se han registrado ataques relacionados con ajustes de cuentas contra cobradores de "gota a gota" y han iniciado los asaltos a mano armada. Pese a ello, los patrullajes no se han reforzado ni en los centros comerciales ni en las sucursales bancarias.

(José Pinto Casarrubias)

Acusan abuso de policías en protesta

Víctimas afirman que agentes los agarraron del cuello con el pretexto de que tomaron fotos en la vía pública

CANCÚN.- Trabajadores de aires acondicionados acusaron abuso de autoridad policial, ya que fueron interceptados por gendarmes con el argumento de que estaban tomando fotos y video en la vía pública.

Mediante una protesta pacífica en el Ayuntamiento, José Alberto Pech Tzec, uno de los agraviados el pasado jueves en el polígono sur, exigió respuestas a las autoridades municipales y que presente a los elementos agresores.

Subrayó que dichos agentes son un peligro para la ciudadanía, ya que al querer grabar para documentar el hecho, los empezaron a agredir. “Es un abuso de autoridad y no es posible que actúen así, porque nos sujetaron del cuello”, relató.

Los trabajadores exigieron a la autoridad municipal aplicar la ley contra elementos de las patrullas 5020 y 2017

Los quejosos arribaron a la explanada de la Plaza de la Reforma, donde subieron la camioneta que generalmente usan para trabajar en la compostura de aires acondicionados, en la que llevan colocada una manta con la leyenda “Cartel del despojo de Q. Roo”, con imágenes de algunos funcionarios.

De acuerdo con los afectados, la agresión fue porque afectan ciertos intereses y acusaron a ocho gendarmes de las patrullas 5020 y 5017, de retenerlos.

Pech Tzec recordó que anteriormente intentaron agredirlo y por eso, ahora fue a plantarse ante el Palacio Municipal. “Exijo que me digan el motivo de la agresión”, expresó.

Comentó que el secretario general Pablo Gutiérrez se acercó para hablar con ellos y les pidió denunciar ante Asuntos Internos de la corporación, pero consideró que “no tiene caso, ya sabemos cómo se las *gastan* para darles largas a los asuntos. No estoy dispuesto a esperar”.

Afirmó que fue agredido y exigió a las autoridades presentar a los oficiales, porque “creo que todo esto tiene que ver con mis acciones como activista”, dijo.

Comentó que está convencido de que la persona que le llamó para un supuesto trabajo, por el centro comercial Walmart, ubicado en el polígono sur, lo puso para que la policía los detuviera, pero que ignora los motivos. “Según ellos, porque recibieron un reporte de que estábamos tomando fotos y videos, pero seguro tiene que ver con la manta que tenemos de esos funcionarios”, dijo.

(José Pinto)

Uno de los afectados dijo que, al parecer, el ataque oficial fue por las lonas que colocó en la “combi” que usa para laborar. (Liza Vera)

Reside en Cancún gente de 120 países

En México hay entre 18 mil y 20 argentinos, con un notable crecimiento en Quintana Roo

CANCÚN.- En Quintana Roo residen personas provenientes de más de 120 países, lo que convierte al estado en una de las zonas con mayor presencia extranjera del país, según el Instituto Nacional de Estadística y Geografía (Inegi).

Dio a conocer que son cerca de 39 mil 586 habitantes nacidos fuera de México.

La comunidad foránea en el estado está integrada por ciudadanos de Estados Unidos, Canadá, Europa y América Latina. Con base en el censo del Inegi del 2020 y proyecciones del 2025, se estima que entre 18 mil y 20 mil argentinos viven en México, con un crecimiento notable en Quintana Roo.

Roxana es una de esas profesionales argentinas que decidió asentarse en esta ciudad. Trabaja como psicóloga y atiende pacientes tanto en Cancún como en Playa del Carmen y Cozumel.

En la entidad conviven escritores, periodistas, docentes, hoteleros, cocineros y traductores provenientes de España, Haití, Cuba, Francia, Estados Unidos, Canadá y otras naciones que han optado por construir su vida en el Caribe Mexicano.

De acuerdo con datos del Instituto Nacional de Migración, entre el 2019 y enero del 2025, más de 16 millones de migrantes transitaron por México. Aunque la mayoría pretende llegar a la frontera norte, Quintana Roo se ha transformado en un punto de asentamiento, no sólo de paso.

El crecimiento turístico del Caribe Mexicano y la baja tasa de desempleo respecto al promedio nacional han convertido al estado en una alternativa viable para quienes no consiguen ingresar a Estados Unidos o regresan voluntariamente.

Según la Coparmex, muchos de ellos encuentran trabajo en la región, que además encabeza indicadores de capital humano.

Marilyn Torres Leal, presidenta del Consejo Internacional Sumando Venezuela, señaló que en 2025 Quintana Roo se consolidó como uno de los principales destinos de migrantes en el sureste, con un aumento del 7% respecto al 2024.

(Elisa Rodríguez)

Muchos foráneos abandonaron el “sueño americano” y se establecieron en el *paraíso*. (Mario Hernández)

A nivel nacional ya reportaron cinco fallecimientos en el año por esta enfermedad.

Las bajas temperaturas favorecieron la propagación del virus. (Fotos Mario Hernández)

Cobra primera víctima la influenza

En el estado, los casos confirmados ascienden a 49; es la tercera entidad con más alza de contagios

CANCÚN.- En Quintana Roo se registró la primera defunción por influenza estacional en lo que va del año, según el último informe de la Vigilancia Epidemiológica de Enfermedades Respiratorias Virales, con corte al 11 de diciembre.

El número de casos confirmados ascendió a 49, mientras que los probables suman 494, lo que representa un incremento notable en comparación con la semana previa, cuando se registraron 46 casos confirmados y 444 probables.

Este aumento en los contagios colocó a Quintana Roo como el tercer estado con mayor alza de casos a nivel nacional, después de Yucatán, que también reportó su primera defunción por esta enfermedad.

En lo que respecta a la influenza interestacional, Quintana Roo ya había registrado, antes de esta temporada, cuatro defunciones y 49 casos confirmados durante la temporada 2025.

De acuerdo con el boletín epidemiológico, a nivel nacional ya se han contabilizado cinco fallecimientos por la enfermedad. Campeche no registra casos mortales hasta la fecha.

La temporada invernal y los frecuentes frentes fríos que afectaron a la región son factores importantes para este repunte, según expertos en salud. Las bajas temperaturas favorecen la propagación de virus respiratorios.

El médico general Michael Canul, especialista en enfermedades en el tema, explicó en entrevista que la influenza estacional y la interestacional son dos tipos diferentes de enfermedades infecciosas.

Señaló que la variedad estacional es un virus que se presenta cada año, con un comportamiento cíclico más común en los meses de frío. Por otro lado, la influenza interestacional, aunque también puede darse en invierno, tiene una mayor tasa de complicaciones y afecta principalmente a personas con condiciones de salud preexistentes o a menores de edad.

En cuanto a las consecuencias de la influenza estacional, el médico subrayó que, aunque en la mayoría de los casos las personas se recuperan sin complicaciones graves, cuando no se recibe atención oportuna o se trata de personas vulnerables, la enfermedad puede derivar en afecciones más serias, como neumonía.

"Los frentes fríos de esta temporada han generado condiciones propicias para el incremento de los casos, ya que las personas tienden a permanecer en espacios cerrados, lo que facilita la transmisión del virus. Es importante mantener medidas preventivas, como el lavado constante de manos, el uso de cubrebocas en lugares concurridos y la vacunación anual contra la influenza", agregó el especialista.

Además del aumento en los casos confirmados, las autoridades de Salud emitieron alertas en todo el país por el riesgo de complicaciones respiratorias durante la temporada invernal.

(Nicole Gutiérrez)

Exigen vecinos retirar autos arrumbados en Paseos del Mar

CANCÚN.- Vecinos del fraccionamiento Paseos del Mar, de la calle Isla Galápagos, manifestaron que al menos cinco vehículos y varios carritos de golf permanecen abandonados desde hace unos ocho años frente a uno de los edificios.

Aseguraron que, por el deterioro de las unidades, se convirtieron en focos de infección, ya que plagas como ratas y cucarachas que pululan en los vehículos ingresan a las viviendas, lo que representa un riesgo para la salud.

Una vecina señaló que un mecánico de la zona dejó los automóviles con el pretexto de que serían reparados, pero nunca los movió y cuando los residentes intentan hablar con él, responde de manera violenta y prepotente, obligándolos a retirarse.

Los afectados afirman estar cansados de que, pese a múltiples reportes a Servicios Públicos y al Ayuntamiento, ninguna autoridad acudió para aplicar alguna sanción.

Una joven relató que sufrió un accidente en motocicleta, debido a que dos de los vehículos abandonados dejan muy poco espacio para bajar por la calle, lo que la obligó a maniobrar hasta perder el equilibrio y caer, por lo que resultó con lesiones.

La familia que tiene constantes problemas con las plagas explicó que las unidades invaden el área destinada al estacionamiento, lo que indigna a los residentes, pues deben colocar sus autos atravesados por la falta de espacio.

En el otro extremo de la colonia, sobre una avenida frente a una escuela primaria, hay dos vehículos más que fueron dejados recientemente bajo el mismo pretexto de reparación.

Este caso afecta a los docentes que utilizaban ese espacio para estacionarse y a los comercios cercanos que lo destinaban por unos minutos para descargar mercancía, pero ahora el paso está obstruido y no hay lugar disponible.

Habitantes de la zona solicitaron la intervención urgente de las autoridades correspondientes, ya que no sólo enfrentan la falta de lugares para estacionarse, sino también un problema de salud pública por la presencia de plagas.

(Redacción POR ESTO!)

Ratas y cucarachas invadieron los vehículos. (Mario Hernández)

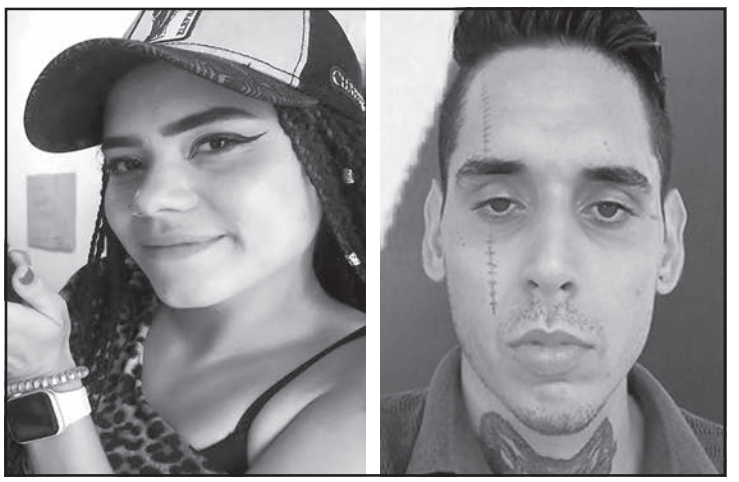

Más de 200 personas desaparecieron este año en Cancún.(POR ESTO!)

Emiten ficha de búsqueda de dos jóvenes en la ciudad

CANCÚN.- Se activaron fichas de búsqueda de Viviana Michell Mujica Flach, de 22 años, vista por última vez el 20 de noviembre, y para Ángel Fabián Delgado Ortiz, de 29, desaparecido el 7 de diciembre.

Ambos casos ocurrieron en Cancún y se suman a más de 200 registros de ciudadanos extraviados en la ciudad durante el 2025, según la consulta pública del Registro Nacional de Personas Desaparecidas y No Localizadas de la Comisión Nacional de Búsqueda.

Según la ficha, Viviana es venezolana, tez clara, complexión delgada, cabello ondulado y largo por debajo de los hombros, ojos café oscuro, estatura aproximada de 1.55 metros y peso de 55 kilogramos; como seña particular tiene una perforación en la nariz.

Ángel Fabián Delgado Ortiz es de nacionalidad mexicana, tez morena clara, complexión delgada, ojos café claro, estatura de 1.70 metros y de cabello ondulado negro corto.

Como señas particulares presenta un tatuaje vertical en el rostro del lado derecho de unos 20 centímetros, otro en el cuello con forma de calavera y tatuajes circulares que cubren el pecho. Al momento de su desaparición vestía pantalón de mezclilla negro e iba descalzo.

(Redacción POR ESTO!)

Acceden *sin freno* a imágenes íntimas

Alumnos de preparatoria admiten haber visto fotos personales de niñas en Facebook e Instagram

Estudiantes revelaron que en sus escuelas no es frecuente que acudan policías cibernéticos a impartir pláticas sobre seguridad digital.

CANCÚN.- Estudiantes de diferentes preparatorias confirmaron la facilidad para acceder a páginas de redes sociales como Facebook e Instagram, en las que aceptaron haber visto fotografías íntimas de niñas y adolescentes en grupos.

Mediante un sondeo realizado con estudiantes se constató que algunos jóvenes han tenido acceso a esos grupos, en los que encuentran contenido explícito de índole sexual de adolescentes, incluso de compañeras de escuela.

Tal fue el caso de Anaika, estudiante de preparatoria, quien relató que cuando cursaba el primer año en un colegio privado se difundió entre el alumnado el caso de un compañero que fue descubierto con fotografías de niñas de entre siete y ocho años en su teléfono, además de imágenes íntimas de algunas amigas, material que posteriormente se compartió durante varios días en Instagram y otras plataformas, causando daño y humillación a las adolescentes afectadas.

La joven contó que, al enterarse por una excompañera, que incluso se aseguraba que el alumno vendía las imágenes, sintió mucho enojo, le escribió para reclamarle y consideró que se trataba de una conducta inaceptable.

Agregó que, si algún día se encontrara en una situación similar, acudiría con sus padres para presentar una denuncia, aunque reconoció que muchos jóvenes minimizan estos hechos o no dimensionan que se trata de delitos sexuales graves.

En su experiencia, las imágenes de contenido sexual de menores le generan rechazo y le cuesta comprender qué pasa por la mente de quienes producen, intercambian o consumen ese material, tanto cuando se trata de fotografías reales como cuando se manipulan con herramientas de Inteligencia Artificial para sexualizar a niñas o adolescentes.

Otros estudiantes cercanos a egresar de la universidad coincidieron en que la Inteligencia Artificial tiene un gran potencial para fines académicos y laborales, pero advirtieron que también se está utilizando para alterar fotografías, crear montajes y fabricar contenido sexual falso que puede perjudicar seriamente la reputación de compañeras y conocidas.

> Intercambiar imágenes de carácter personal en línea se ha vuelto algo cotidiano y difícil de rastrear

Una joven entrevistada subrayó que los adolescentes de secundaria y preparatoria que no han recibido información clara sobre pedofilia, pornografía infantil y riesgos en redes sociales son más vulnerables a consumir ese tipo de contenido, a normalizarlo o incluso a replicarlo por curiosidad o presión del grupo, sin comprender que están participando en conductas que constituyen violencia sexual y que tienen consecuencias legales.

De acuerdo con expertos en derechos de la niñez, la falta de educación digital y de campañas permanentes en escuelas agrava la exposición de los estudiantes a redes de explotación sexual infantil que operan en línea, donde el intercambio de imágenes íntimas se vuelve cotidiano y difícil de rastrear.

Los entrevistados en general dijeron desconocer qué es la pedofilia, otros mencionaron que no cuentan con información clara sobre la gravedad de estos delitos ni sobre cómo denunciarlos ante las autoridades.

IMPACTO

300

llamadas por abuso y corrupción de menores acumuló la entidad, en el 2024.

Señalaron que en sus escuelas no es frecuente que acudan policías cibernéticos o personal municipal a impartir pláticas sobre pornografía infantil, seguridad digital o protocolos de denuncia, por lo que cuando se topan con grupos donde se comparten imágenes íntimas de menores no saben cómo actuar, algunos se intimidan y otros reaccionan con risa o incomodidad al ser cuestionados sobre el tema.

En Quintana Roo, de acuerdo con datos del Secretariado Ejecutivo del Sistema Nacional de Seguridad Pública, la entidad ocupa los primeros lugares nacionales en delitos vinculados con violencia contra mujeres, corrupción de menores y abuso sexual, con más de 300 llamadas de emergencia relacionadas con abuso sexual y decenas de casos de corrupción de menores tan solo en 2024, lo que incluye conductas asociadas a explotación y pornografía infantil.

(Redacción POR ESTO!)

Quintana Roo ocupa los primeros lugares en delitos contra mujeres. (Fotos Mario Hernández)

Universitarios aseguraron que los adolescentes están expuesto a explotación sexual.

Detectan “puntos rojos” de pirotecnia

Residentes esperan que Protección Civil y Bomberos impidan la venta ilegal de material explosivo

Pobladores dijeron que afuera de las casas ofrecen a menores desde luces de bengala hasta “palomas”. (Fotos L. Vera / E. Cauich / E. Silva / O. López)

LÁZARO CÁRDENAS.- Ciudadanos reportaron cuatro puntos de venta clandestina de pirotecnia en el municipio, informaron los directores de Bomberos y Protección Civil, Gaspar Iuit e Irving Núñez, respectivamente.

Dieron a conocer que dos de las quejas de comercialización ilegal de petardos corresponden a la cabecera municipal, uno en la localidad San Ángel y otro en Nuevo Xcán.

Los habitantes señalaron que estarán atentos a la respuesta de las corporaciones, pues en años anteriores, pese a las llamadas que hicieron de uso indiscriminado de petardos, la verificación en campo no siempre fue inmediata.

Indicaron que la venta y distribución de pirotecnia está prohibida; sólo podrá realizarse si los comercios presentan una autorización de la Secretaría de la Defensa Nacional, con el objetivo de prevenir accidentes y siniestros durante las fiestas decembrinas.

Enfatizaron que en la revisión de comercios establecidos no han detectado puntos de venta, incluso, la comercialización que se intentó promover en redes sociales fue cancelada después de los reportes, pero no identificaron a los vendedores debido al uso de seudónimos.

Advirtieron que sólo se permitirá la venta si los puntos cuentan con los permisos de la Secretaría de la Defensa Nacional, pues aun cuando en el municipio está prohibido, si la persona muestra una autorización federal se respetará, de lo contrario se procederá al decomiso del producto y se canalizará a las instancias competentes para la aplicación de las sanciones.

El Director de Bomberos sostuvo que no se registraron reportes de incendios por pirotecnia el año anterior, aunque hay antecedentes de entre dos y tres hace tiempo. Tampoco eventos de quemaduras por el uso de artefactos explosivos.

Apatía institucional en el *paraíso*

En Cancún, la pirotecnia se comercializa sin control en distintas zonas y las autoridades aún no inician los operativos para revisar permisos ni confirmar que los productos no contengan pólvora, como exige la normativa.

En áreas periféricas, como Prado Norte, las Regiones 200, alrededores de El Crucero y avenidas como la 20 de Noviembre, es evidente la presencia de puestos que ofrecen fuegos artificiales, incluidos cohetes de todo tipo, a menores.

No se ha informado cuándo iniciarán las inspecciones de Comercio en la Vía Pública para corroborar permisos. Se solicitó a funcionarios el número de autorizaciones previstas, pero no dieron respuesta.

Zonas de alerta en Cancún

- Fraccionamiento Prado Norte.
- El Crucero.
- Avenida 20 de Noviembre.
- Regiones 200.

En septiembre pasado se otorgaron alrededor de 80 permisos temporales para las celebraciones patrias y probablemente la cifra será similar en el periodo decembrino. Dichas autorizaciones son provisionales, con una vigencia máxima de dos semanas.

Afuera de los centros comerciales aún no se observa gran cantidad de vendedores ambulantes, pero será fundamental revisar también los permisos emitidos por la Secretaría de la Defensa Nacional, pues algunos artefactos contienen pólvora y representan un riesgo para niños y adultos.

Muchos comerciantes que llegan a Cancún para ofrecer pirotecnia provienen de Puebla y Ciudad de México, donde se fabrican estos artículos. Igual, residentes locales viajan a esas entidades para adquirir mercancía y revenderla en los tianguis y otros puntos de la vía pública, aunque no todos disponen del permiso provisional requerido, cuyo costo

☞

Muchos ambulantes llegaron de Puebla y Ciudad de México para colocar sus puestos.

Funcionario advirtió que el expendedor debe contar con una autorización federal.

Los fuegos artificiales han provocado quemaduras graves y pérdidas de extremidades, en Tulum.

En años pasados, las chispas causaron incendios en Lázaro Cárdenas.

Las familias reportaron que sus mascotas se alteran con el ruido.

Servidor público pidió prohibir a los niños manipular buscapiés.

Habitantes de Miraflores lamentaron el estruendo de los cohetes.

oscila entre 600 y 800 pesos.

Integrantes del Cuerpo de Bomberos de Cancún recordaron que en estas fechas se registra un aumento de accidentes relacionados con el uso y venta de pirotecnia, principalmente por la falta de supervisión adulta y la manipulación inadecuada de materiales explosivos.

Buscan evitar tragedias en el noveno municipio

En Tulum, las autoridades locales *encendieron* las alertas, ya que en años anteriores, la pirotecnia dejó quemaduras graves, lesiones irreversibles, incluso, pérdidas de extremidades.

El director de Protección Civil y Bomberos, Rafael Domínguez Villanueva, anunció que intensificará la vigilancia en todo el municipio para evitar que se repitan tragedias.

Precisó que Protección Civil enfocará su intervención en la atención de reportes ciudadanos, operativos y patrullajes permanentes para detectar puntos de venta no autorizados y zonas donde se estén utilizando explosivos sin permiso.

Recordó que cada año se registran casos de quemaduras graves en menores, quienes suelen manipular cohetes sin supervisión adulta. Por ello, lanzó un llamado urgente a las familias para evitar el uso de pirotecnia durante las celebraciones decembrinas y priorizar alternativas seguras.

En cuanto a los operativos, señaló que cuando el personal detecte venta o uso de explosivos se verificará si las personas cuentan con los permisos federales. De no ser así, los elementos procederán al decomiso y notificarán a las instancias competentes para continuar con las sanciones previstas en la ley.

DESEMBOLSO

$800

pesos, máximo, cuesta un permiso provisional para expender “chispitas”.

Exhortó a reportar cualquier punto de venta irregular y evitar que menores manipulen explosivos, con el objetivo de garantizar unas celebraciones seguras para todos los habitantes de Tulum.

Aplicarán recorridos nocturnos en las colonias

Comerciantes como Víctor Uc, Marbella Reyes y Reina Xool solicitaron al Gobierno de Isla Mujeres detener la venta clandestina de pirotecnia en colonias, donde incluso se ofrece a menores que la detonan en las calles.

El director de Protección Civil de Isla Mujeres, Carlos Gamboa, anunció que implementarán operativos nocturnos para detectar a quienes comercializan estos artículos y aplicar la normativa.

Afirmó que la dependencia no otorgó ningún permiso para vender pirotecnia, debido al riesgo que representa para los niños y los incidentes registrados en otros lugares.

Víctor Uc comentó que dejó de vender estos productos hace más de 10 años, desde que se prohibió su comercialización, aunque ha escuchado explosiones de “palomitas” en la colonia Cañotal.

Un vecino que prefirió mantenerse en el anonimato indicó que en las calles Picuda, Sábalo y Canané se realiza venta irregular de fuegos artificiales, lo que genera ansiedad en mascotas, afecta a bebés y perturba el descanso de adultos mayores. Pidió a la policía intervenir y cerrar los puntos clandestinos.

Reina Xool, propietaria de una tienda de abarrotes en la Cañotal, aseguró que jamás ha expendido este tipo de mercancía en los 12 años que lleva operando. Confirmó que personal de Protección Civil acude con regularidad para recordarles la prohibición y exhortarlos a no involucrarse en esa actividad.

Marbella Reyes, residente de la Miraflores, explicó que tampoco comercializa pirotecnia, pero en las calles Fragata y Corvina, jóvenes suelen detonar petardos, lo que provoca crisis nerviosas a sus dos perros, especialmente a su pitbull. Señaló que, según comentarios, estos artefactos llegan desde Cancún.

El funcionario municipal advirtió que dichos productos contienen químicos que pueden perjudicar la salud de los menores, además de causar lesiones graves por manipulación inadecuada.

Pidió a los padres vigilar a sus hijos, ya que quienes han sido detectados usando pirotecnia en las noches tienen entre 14 y 17 años y suelen hacerlo en colonias de alta vulnerabilidad.

(Enrique Cauich / José Pinto / Edgar Silva / Ovidio López)

Chetumal

Embiste patrulla municipal a ciclista

El afectado sufre lesiones leves, pero fue trasladado a un hospital para descartar daños internos

El conductor de un triciclo fue embestido por una patrulla de la policía municipal de Othón P. Blanco, cuyos ocupantes, dos agentes, aparentemente circulaban con exceso de velocidad y sin la debida precaución.

El accidente sucedió la mañana de ayer en la intersección de la calle Felipe Ángeles con avenida Insurgentes, esta última una de las vialidades más transitadas de la ciudad, ubicada en la colonia Adolfo López Mateos.

Aunque la versión no pudo confirmarse por la ausencia de los peritos de la Dirección de Tránsito, personas que atestiguaron el hecho señalaron que los agentes manejaban su unidad a alta velocidad.

Relataron que el ahora lesionado fue arrollado cuando se desplazaba en la avenida Insurgentes y que los policías, presuntamente debido al exceso de velocidad se percataron demasiado tarde de su presencia, por lo que no pudieron frenar a tiempo.

Quienes estaban en las inmediaciones destacaron que los elementos municipales no intentaron brindar ningún tipo de asistencia al ciclista, quien presentaba golpes, raspones y permanecía tendido sobre el asfalto.

Personas que atestiguaron el hecho señalaron que los agentes manejaban su unidad a alta velocidad y no auxiliaron al atropellado. (E. Martín)

El pedalista se desplazaba entre las vías Felipe Ángeles e Insurgentes, en la colonia Adolfo López Mateos, al momento del accidente

Mencionaron que fueron los propios testigos del incidente quienes solicitaron auxilio médico a través del número de emergencias 911, ya que los uniformados no reaccionaron ante lo sucedido.

Paramédicos de una empresa privada arribaron al punto y atendieron al herido, quien sólo presentó contusiones y ninguna fractura o lesión grave.

A fin descartar lesiones internas el afectado fue trasladado al Hospital General de Chetumal para que se le realizara una valoración más completa.

Algunas personas colaboraron en el retiro del material que el afectado transportaba en su triciclo, así como herramientas entre las que había cubetas, pues al parecer se dedica a trabajos de albañilería.

Testigos reportaron que la patrulla en la que se desplazaban los dos policías municipales portaba las placas USN-071-L, de Quintana Roo.

(Efrén Martín)

Sumen en la oscuridad a Flamingos III y IV

CHETUMAL.- Aproximadamente 120 residentes del fraccionamiento Flamingos etapas III y IV reportaron la falta de alumbrado público, lo que ha sumido en la oscuridad a nueve de las 15 calles principales.

Los habitantes señalaron que es frecuente encontrar las vialidades en penumbras a partir de las seis y media de la tarde, cuando el sol comienza a ocultarse por completo.

Un caso particular es el de la calle Ushuaia, considerada una de las más desatendidas de la zona, por lo que el residente Manuel Castro comentó que la ausencia de luminarias constituye prácticamente una invitación para que los delincuentes cometan sus fechorías en las 14 viviendas ubicadas a lo largo de cada cuadra, pues durante la noche no se distingue nada y todos los moradores son vulnerables a sufrir robos y asaltos.

Agregó que aproximadamente hace un mes los trabajadores del Ayuntamiento reemplazaron las lámparas viejas por luces LED, pero dejaron de funcionar tras los fenómenos climatológicos ocurridos apenas una semana antes.

Rosa, madre de tres hijos, reveló que durante la noche evita salir de su hogar y tampoco permite que sus pequeños lo hagan solos, pues temen convertirse en víctimas de la delincuencia.

Aseguró que las veces que ha necesitado abandonar su vivienda utiliza una linterna para iluminar su camino: ya que corre el riesgo de que la asalten, caiga en un bache o que muerda un perro callejero.

Mencionó que la avenida 9 Norte queda en completa oscuridad e incluso los propios taxistas temen ingresar al fraccionamiento debido a la poca seguridad que perciben en la zona.

Indicó que durante los seis años que ha vivido ahí siempre ha visto dicha avenida en penumbra.

En relación con ello, la señora Jazmín, residente de la calle Asunción, confirmó el hecho.

La mujer reveló que cinco habitantes de esos tramos, incluyéndose ella, fueron víctimas de cuantiosos robos hace un mes.

Comentó que las casas eran vigiladas por un grupo de ladrones que aprovechaban la falta de iluminación para entrar a los domicilios. Señaló que estos sujetos subían a los techos e ingresaban por la parte trasera.

Subrayó que a ella le sustrajeron dos tanques de gas que utilizaba para la venta de pasteles y lamentó lo ocurrido, pues afirmó que nadie le devolvió esos objetos que obtuvo con tanto esfuerzo.

Agregó que en el parque público "Jorge Bernal Vargas" supuestos drogadictos se reunían para consumir estupefacientes, situación que generaba preocupación entre los vecinos, especialmente entre los padres de familia.

Puntualizó que no sólo los pobladores del citado fraccionamiento padecen el abandono de alcaldesa de Othón P. Blanco, Yensunni Martínez, sino también colonos de Sian Ka'an, en la avenida Constituyentes del 74, quienes recriminaron enfrentar las mismas irregularidades, al igual que quienes residen en la demarcación Territorio Federal.

(Williams Duran)

Recriminaron colonos que el alumbrado no sirve. (Williams Duran)

En el 2024 lograron asegurar varios kilos de productos durante recorridos en la ciudad.

Distribuidores dijeron que han sido estigmatizados, lo que disminuye sus ingresos.

Cazan a vendedores clandestinos

Exhortan los protectores de animales a reportar el comercio de pirotecnia explosiva en Chetumal

Rafael Rivero, de la asociación Toda Vida es Importante, aseguró que por ley, sólo fueron permitidos los fuegos artificiales de bajo impacto, como las "chispitas" y "lucecitas". (Fotos Efrén Martín)

CHETUMAL.- Protectores de animales advirtieron que "cazarán" a los vendedores clandestinos de pirotecnia en la ciudad.

El presidente de la asociación Toda Vida es Importante, Rafael Rivero Aburto, exhortó a la ciudadanía a reportar la venta clandestina de pirotecnia explosiva y anticipó que realizarán sus propios recorridos en la ciudad para detectarla.

Cuestionó las contradicciones en que incurren las autoridades municipales, pues, por un lado, prohíben el uso de artefactos explosivos, pero por otro, los emplean en eventos oficiales, sin considerar las afectaciones que generan en personas con autismo y en animales de compañía.

Subrayó que, por ley, únicamente están permitidos los fuegos artificiales de bajo impacto, como las "chispitas", pero a través de comerciantes clandestinos se distribuye pirotecnia explosiva en distintas ciudades del estado.

"El año pasado se logró el aseguramiento de varios kilos de pirotecnia explosiva que se vendía de manera ilícita y este año también participaremos en operativos para detectarla", afirmó Rivero Aburto.

PÉRDIDA

7

mil pesos, como mínimo, invirtieron ambulantes y aún no los recuperan.

Pidió a la población que reporte, incluso de forma anónima para "evitar problemas", cuando observen algún punto de venta ilegal, ya que está en riesgo la seguridad de todos.

Rivero Aburto criticó la postura de las autoridades municipales y estatales en relación con este tema, pues el 15 de septiembre pasado, durante las celebraciones patrias, se utilizaron fuegos artificiales en Playa del Carmen, Felipe Carrillo Puerto, Cozumel y Chetumal.

Reiteró que mantendrán la supervisión para asegurar que únicamente se utilicen "lucecitas" y "chispitas" durante los festejos decembrinos.

Por su parte, distribuidores de pirotecnia no explosiva señalaron que han sido estigmatizados, lo que provocó una disminución considerable en sus ventas, a pesar de la inversión realizada en la mercancía y permisos.

Comentaron que su gasto mínimo fue de 7 mil pesos, incluyendo autorizaciones de Protección Civil estatal y municipal; sin embargo, hasta ahora no han registrado ingresos favorables.

Afirmaron que la venta ilegal, el comercio por redes sociales y la percepción de que estos productos son peligrosos —aun cuando sólo son "chispitas"— han provocado la baja demanda.

No obstante, confiaron en que, conforme se acerquen la Nochebuena y el fin de año, las ventas puedan repuntar y generar ganancias.

(Efrén Martín)

La explosión de artefactos peligrosos afecta a personas con autismo.

Ataca puercoespín a cinco canes

Ciudadanos recriminan que dueños irresponsables expongan a sus mascotas a ser afectadas

CHETUMAL.- Un total de cinco perros, al parecer desatendidos por sus propietarios resultaron con diversas lesiones en el ocico, luego de que un puercoespín los atacara al defenderse de una posible agresión.

Los hechos ocurrieron alrededor de las 11:00 horas en el ejido Huay Pix, localidad ubicada en la Ribera del Río Hondo.

De acuerdo con testigos, se percataron del incidente al escuchar los quejidos de los animales, los cuales emitieron un fuerte aullido al ser lastimados con las espinas, por lo que una ciudadana informó lo sucedido a las autoridades.

Minutos más tarde, al lugar llegaron aproximadamente cuatro empleados de la Dirección de Salud de Othón P. Blanco para levantar la queja correspondiente.

El personal implementó un protocolo de rescate animal mediante el cual primero aseguraron a los canes con una correa para evitar que escaparan durante la intervención.

Posteriormente fueron anestesiados gradualmente para retirarles las espinas, una labor que requirió mucha paciencia y se prolongó varios minutos, pues el objetivo del procedimiento era garantizar el bienestar de los animales al finalizar la atención.

Personal especializado capturó a los perros y anestesió a fin de quitarles las púas, las cuales los hicieron aullar de dolor. (Fotos W. Duran)

El suceso de este año se registró en el ejido Huay Pix; algo recurrente

Los perros fueron entregados a sus respectivos dueños con la invitación de mantenerlos resguardados a fin de evitar percances como este, ser atropellados o envenenados de manera cruel.

Sin embargo, la noticia generó inconformidad entre los habitantes, quienes aseguraron que el accidente pudo evitarse si los animales hubieran permanecido dentro de sus viviendas.

Asimismo, señalaron que esta mala práctica también se observa en otros residentes, a quienes describieron como poco responsables.

J.M., madre de familia, indicó que no solamente los perros sufren la negligencia de sus propietarios, sino también los pobladores, pues en diversas ocasiones han tenido que ahuyentar a los canes debido a sus conductas agresivas.

Comentó que niños, adultos mayores y mujeres han sido los más afectados por la falta de cuidado de los dueños, quienes dejan libres a sus mascotas en la calle.

Exhortó a las autoridades a dar seguimiento al caso y afirmó que no se trata de un hecho aislado, sino de un problema recurrente.

En julio, una perrita adoptada por estudiantes de la Universidad de Quintana Roo sufrió el ataque de un puercoespín cuando lo olfateaba.

(Williams Duran)

Enoja anuncio para mejoramiento de clínica

Derechohabientes del IMSS exigen que se atienda el actual desabasto de medicinas

CHETUMAL.- Aunque ayer autoridades del estado anunciaron que la clínica del Instituto Mexicano del Seguro Social (IMSS) de la capital recibirá mejoras, ciudadanos se inconformaron, pues siguen careciendo de insumos médicos.

Señalaron que de nada sirve que se mejoren las áreas de cirugía y sistemas de climatización si no se cubren las necesidades básicas de los derechohabientes.

> *Para poner una barda u otras cosas sí hay presupuesto, pero para los medicamentos no; qué incongruencia".*
>
> **ENFERMO**

De acuerdo con la Gobernadora del Estado, las gestiones realizadas en Ciudad de México respecto al sistema sanitario dieron como resultado la autorización para sustituir por completo el sistema de aire acondicionado, el cual será reemplazado por un equipo de 180 toneladas, además de una ampliación adicional de 40 toneladas. Asimismo, destacó que se optimizará la atención médica y el área quirúrgica.

Aunque se trata de supuestas mejoras para el servicio de salud de la capital de Quintana Roo, los pobladores expresaron su descontento ante el anuncio, afirmando que "para todo hay dinero, menos para los medicamentos".

Esta es una de las principales quejas de los pacientes, ya que se ha vuelto frecuente y reiterado que en ninguno de los hospitales de Chetumal haya fármacos.

Asimismo, surgieron críticas de que el Gobierno gasta en otras cosas, pero nunca hay medicinas.

Quejosos señalaron que cuando van a consulta no les proporcionan medicinas, por lo que tienen que adquirirlas por tu cuenta y la mayoría de quienes asisten a los hospitales públicos son personas de escasos recursos, y muchas veces los fármacos son costosos.

Otra persona entrevistada dijo que presuntamente los mismos internos venden los medicamentos fuera del hospital.

"De qué nos servirá tener aire acondicionado si no hay medicamentos?", cuestionó una persona.

(Anahí Chamlati)

Surgieron críticas de que el Gobierno ignora cubrir necesidades básicas a los pacientes. (A. Chamlati)

Según autoridades educativas en el estado, alcanzaron los objetivos educativos del primer trimestre del actual ciclo lectivo que entrará en receso invernal. (Efrén Martín)

Suspenden clases por festejos

Se acaba actividad académica; alumnos de nivel básico ensayan para sus espectáculos navideños

CHETUMAL.- En planteles de educación básica se realizan ensayos para los festivales decembrinos y en el nivel medio superior se entregan tarjetas de las Becas del Bienestar; las vacaciones están a punto de iniciar.

La titular de la Secretaría de Educación de Quintana Roo, Elda Xix Euán, confirmó que son 475 mil alumnos quienes disfrutarán del receso decembrino a partir del próximo viernes.

Señaló que el asueto ocurrirá luego de que se alcanzaron los objetivos académicos del primer trimestre del actual ciclo de la ahora llamada Nueva Escuela Mexicana

Aunque sin proporcionar datos estadísticos que respalden sus declaraciones, la funcionaria destacó que los estudiantes cumplieron las metas planteadas en este primer periodo y que los proyectos programados para concluir en diciembre se están ejecutando conforme a lo previsto

No obstante, en los planteles prácticamente la actividad educativa está suspendida desde el inicio de la semana, debido a los ensayos de los festivales navideños que se presentarán durante los próximos días, como ocurre en jardines de niños y escuelas primarias.

MATRÍCULA

475 mil

estudiantes saldrán de vacaciones el próximo viernes.

En el caso de la educación secundaria, aunque los festivales están programados principalmente para la tarde-noche, alumnos entrevistados mencionaron que por la mañana sólo participan en ensayos y no reciben clases.

Ayer se constató que en instituciones de nivel medio superior, como ocurrió en los Centros de Bachillerato Tecnológico Industrial y de Servicios (CBTIS) 214 y 253 de Chetumal, no hay clases porque se realiza en las aulas la entrega de las tarjetas de las Becas del Bienestar. El plástico se entrega a los estudiantes, acompañados de sus padres, quienes deben esperar dentro de las aulas mientras se completa el proceso, que en promedio dura cuatro horas.

Elda Xix consideró que el primer trimestre del ciclo escolar 2025-2026 cerrará con muy buenos resultados y que es esencial proteger la vida familiar de docentes y estudiantes, por lo que gozarán de unas merecidas vacaciones.

(Efrén Martín)

Respaldan paterfamilias retiro de máquinas vapeadoras en Q. Roo

CHETUMAL.- Padres de familia respaldaron el retiro de máquinas vapeadoras de la vía pública, ya que estaban al alcance de los jóvenes, quienes forman parte de la población consumidora.

En varias regiones de Quintana Roo se retiraron 23 máquinas vapeadoras, incluyendo las que había en el municipio Othón P. Blanco.

Según el titular de la Dirección de Protección Contra Riesgos Sanitarios, Jaime Torres Viveros, los dispositivos de vapeo fueron clausurados, lo que obligó a sus propietarios a retirarlos. Por ejemplo, aquellos que estaban instalados en el bulevar de Chetumal ya fueron removidos.

Torres Viveros señaló que la misma acción se aplicó en los municipios Tulum, Playa del Carmen y Benito Juárez, sumando un total de 23 máquinas clausuradas.

Explicó que el procedimiento consiste en localizar al dueño del dispositivo y entregarle la notificación correspondiente para su retiro. En caso de que el propietario se niegue, se informa a la Fiscalía General del Estado (FGE) que se encarga de trasladar la máquina a sus instalaciones.

> Las autoridades clausuraron 23 artefactos en los municipios Tulum, Playa del Carmen y Benito Juárez

Padres de familia destacaron que se trata de una medida muy positiva, ya que aleja a los jóvenes del consumo o, al menos, dificulta su acceso a los vapeadores, especialmente cuando salen de fiesta y acuden a los centros nocturnos del bulevar, donde era común que, tras consumir bebidas alcohólicas, también quisieran usar esos dispositivos.

Asimismo, señalaron que esta acción es benéfica debido a que el uso prolongado de los vapeadores perjudica directamente las vías respiratorias e incluso puede resultar más dañino que fumar cigarros tradicionales, por lo que celebraron la medida tomada por el Gobierno.

Los vapeadores, también conocidos como cigarrillos electrónicos, contienen nicotina al igual que los convencionales, pero sus efectos sobre la salud pueden ser graves. En adolescentes y jóvenes, su consumo puede afectar el desarrollo cerebral, el cual se completa aproximadamente hasta los 27 años.

(Anahí Chamlati)

Removieron los dispositivos que estaban en el bulevar. (A. Chamlati)

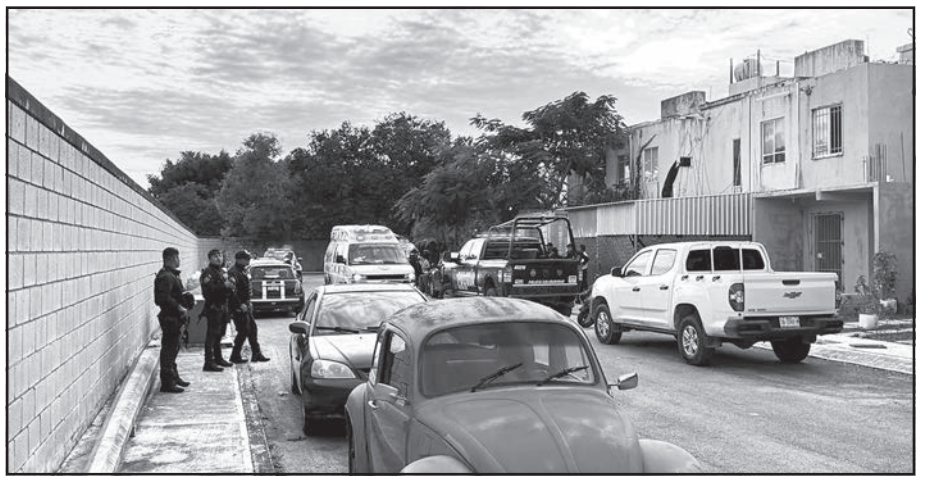

Los hechos ocurrieron ayer cerca de las 17:30 horas, con calle Guacamayas. (Fotos POR ESTO!)

Hasta el momento, autoridades no habían revelado la identidad de la mujer y el hombre.

Descubren a pareja sin signos vitales

Vecinos de Palmas I marcaron al 911 tras ver un charco de sangre dentro de un inmueble

PLAYA DEL CARMEN.- Una pareja, integrada por un hombre y una mujer, fue encontrada sin vida, con visibles heridas de arma blanca durante la tarde de ayer en el interior de una vivienda ubicada en el fraccionamiento Palmas I.

Este hecho generó una fuerte movilización por parte de agentes de la Fiscalía General del Estado (FGE).

El hallazgo se registró alrededor de las 17:30 horas en una casa situada sobre el bulevar Las Palmas, cerca del cruce con la calle Guacamayas.

De acuerdo con las primeras versiones, fueron los propios vecinos quienes alertaron a las autoridades, luego de notar que la puerta del inmueble permanecía entreabierta y observar movimientos inusuales en el interior.

Al acercarse, algunos residentes habrían visto manchas de sangre, por lo que de inmediato solicitaron la presencia de la policía municipal.

Tras arribar, los elementos ingresaron al domicilio y confirmaron que en el piso se encontraban dos personas inmóviles, rodeadas de un charco rojo.

Ante la escena, los agentes procedieron a acordonar la zona para evitar la alteración de posibles indicios y mantener alejadas a las decenas de curiosos que comenzaron a reunirse en los alrededores.

Como marca el protocolo, al sitio acudieron paramédicos, quienes tras revisar a ambas personas determinaron que ya no contaban con signos vitales, por lo que se abstuvieron de intervenir y notificaron de inmediato a la Fiscalía para el inicio de las investigaciones pertinentes.

Aunque hasta ahora las autoridades no han emitido una versión oficial sobre lo ocurrido, vecinos dijeron que la pareja presuntamente atravesaba una etapa de conflictos personales y tensiones recientes.

Pese a lo anterior, la causa exacta de la muerte de ambas personas será determinada por los peritajes y la autopsia que realizará el Servicio Médico Forense (Semefo).

Elementos de la Policía Ministerial y peritos criminalistas llegaron posteriormente para realizar el levantamiento de indicios, documentar la escena, así como trasladar los cadáveres a sus instalaciones.

La zona permaneció cerrada por varias horas mientras se realizaban los trabajos de investigación.

Tras lo ocurrido, la Fiscalía abrió una carpeta para esclarecer las circunstancias del hecho, determinar responsabilidades y descartar o confirmar si se trató de un caso de violencia familiar que culminó en un homicidio seguido de otro acto violento.

Autoridades exhortaron a la población a no difundir información no verificada y esperar los resultados oficiales.

(Redacción POR ESTO!)

Saquean y vandalizan escuela primaria en Villas Otoch Paraíso

CANCÚN.- Un grupo de hombres ingresó durante la madrugada de ayer a una escuela primaria ubicada en el fraccionamiento Villas Otoch Paraíso, donde además de robar diversos artículos de valor, causaron destrozos al material didáctico de los alumnos.

Datos obtenidos en el sitio señalaron que los responsables son vecinos de la misma zona.

Los hechos fueron reportados a través del número de emergencias 911, alrededor de las 6:30 de la mañana, cuando los profesores y directivos llegaron al plantel "Luis Fernando Cervera Cortés", sobre la avenida 20 de Noviembre, manzana 107 de la Supermanzana 259.

Cuando los docentes entraron a la casa de estudios se percataron de que la cerradura de la puerta de la dirección estaba forzada, en ese momento fue claro que habían sido víctimas de robo, motivo por el que iniciaron recorrido en las aulas descubriendo que varias estaban abiertas y vandalizadas.

Este hecho fue atendido por las autoridades de la Secretaría Municipal de Seguridad Ciudadana y Tránsito (SMSCyT), quienes al acudir a las instalaciones educativas se entrevistaron con el personal, quienes pidieron mayor seguridad e incrementar el patrullaje, pues se presumió que durante la madrugada ingresaron varios jóvenes a la escuela, quienes rompieron las cerraduras de las puertas para meterse a los salones y dirección del plantel, de esta forma se apoderaron de varios artículos de valor, además de destrozar el material didáctico de los alumnos.

> Los probables culpables son personas que viven en la misma zona

Se presumió que los responsables al parecer viven en la misma zona y a pesar de tener idea de quienes fueron, los vecinos prefirieron no señalarlos por temor a represalias.

(Leonardo Chacón)

Criminales destruyeron el material didáctico de alumnos. (L.Chacón)

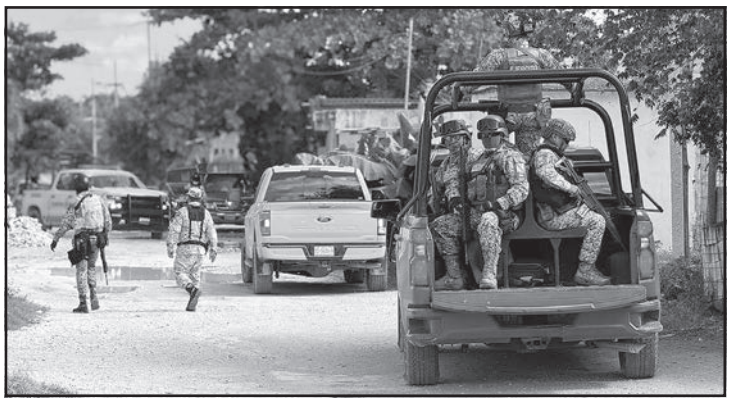

Agentes arrestaron a dos sujetos en la Supermanzana 244. (POR ESTO!)

Catean un posible punto de venta de narcóticos

CANCÚN.- Un convoy de policías arribó a la Supermanzana 244, donde se cumplimentó una orden de cateo girada por un Juez de Control, ante la presunción de una casa al parecer usada por criminales para guardar y vender drogas.

Durante la intervención trascendió el incauto de narcóticos así como la detención de sospechosos.

Autoridades irrumpieron en la vivienda, en la que presuntamente se encontró diversas dosis de estupefacientes de mariguana, cocaína, *crack* y *cristal*; además se dijo que dos personas fueron detenidas por su presunta relación en delitos contra la salud.

Los señalados así como la evidencia quedaron a disposición del Ministerio Público, donde se encargarán de continuar con las investigaciones para que en el plazo establecido por la ley se determine su situación jurídica.

(Leonardo Chacón)

Sorprende operativo a turistas

Autoridades federales catean propiedades relacionadas con una presunta red internacional de trata

CANCÚN.- Un amplio despliegue de corporaciones federales sorprendió ayer a turistas y residentes en zonas residenciales exclusivas de esta ciudad e Isla Mujeres.

Se trató de un operativo simultáneo contra una red transnacional dedicada al tráfico de personas, presuntamente liderada por un hombre de nacionalidad india.

La intervención fue encabezada por elementos de la Fiscalía Especializada en Materia de Delincuencia Organizada (FEMDO), con apoyo de la Fiscalía General de la República (FGR) y la Secretaría de Seguridad y Protección Ciudadana (SSPC), quienes ejecutaron cateos en propiedades asociadas a Bhardwaj "N", señalado por autoridades mexicanas como presunto líder de la denominada "Mafia de la India" que opera en el Caribe Mexicano.

De acuerdo con investigaciones federales, Bhardwaj "N" es considerado pieza clave de una organización que habría consolidado operaciones en México durante los últimos años, aprovechando rutas aéreas, marítimas y la alta movilidad turística del Caribe Mexicano para ocultar el flujo de migrantes que buscan llegar a Estados Unidos.

La estructura que presuntamente dirige estaría especializada en trasladar personas originarias principalmente de India, Nepal, Bangladesh y otras regiones del sur de Asia, quienes ingresan a México como turistas para posteriormente ser llevados hacia la frontera norte.

Las autoridades lo vinculan con una red que opera bajo esquemas similares a los de otras organizaciones transcontinentales dedicadas al tráfico de migrantes, un delito que, de acuerdo con reportes internacionales, ha crecido de manera acelerada ante la demanda de rutas "más seguras" para quienes buscan llegar a Estados Unidos.

> Bhardwaj "N" fue señalado como presunto líder de la denominada "Mafia de la India"

Uno de los puntos más relevantes intervenidos fue la Marina Punta del Este, ubicada en el kilómetro 10.3 de la zona hotelera, señalada como sitio clave para el movimiento marítimo de migrantes antes de reubicarlos en otros estados del país.

Simultáneamente, otro grupo de agentes ingresó a una mansión en Puerto Cancún, situada en la calle Los Canales 125, propiedad de alto valor económico que presuntamente funcionaba como centro logístico y de administración de recursos vinculados a la red criminal.

Un tercer cateo se realizó en la marina VNV, dentro de un complejo hotelero de Playa Mujeres, entre Punta Sam y Costa Mujeres, área donde las autoridades detectaron actividad marítima vinculada al transporte irregular de personas.

La FEMDO únicamente informó que se trata de una fase operativa dentro de una investigación mayor

(Leonardo Chacón)

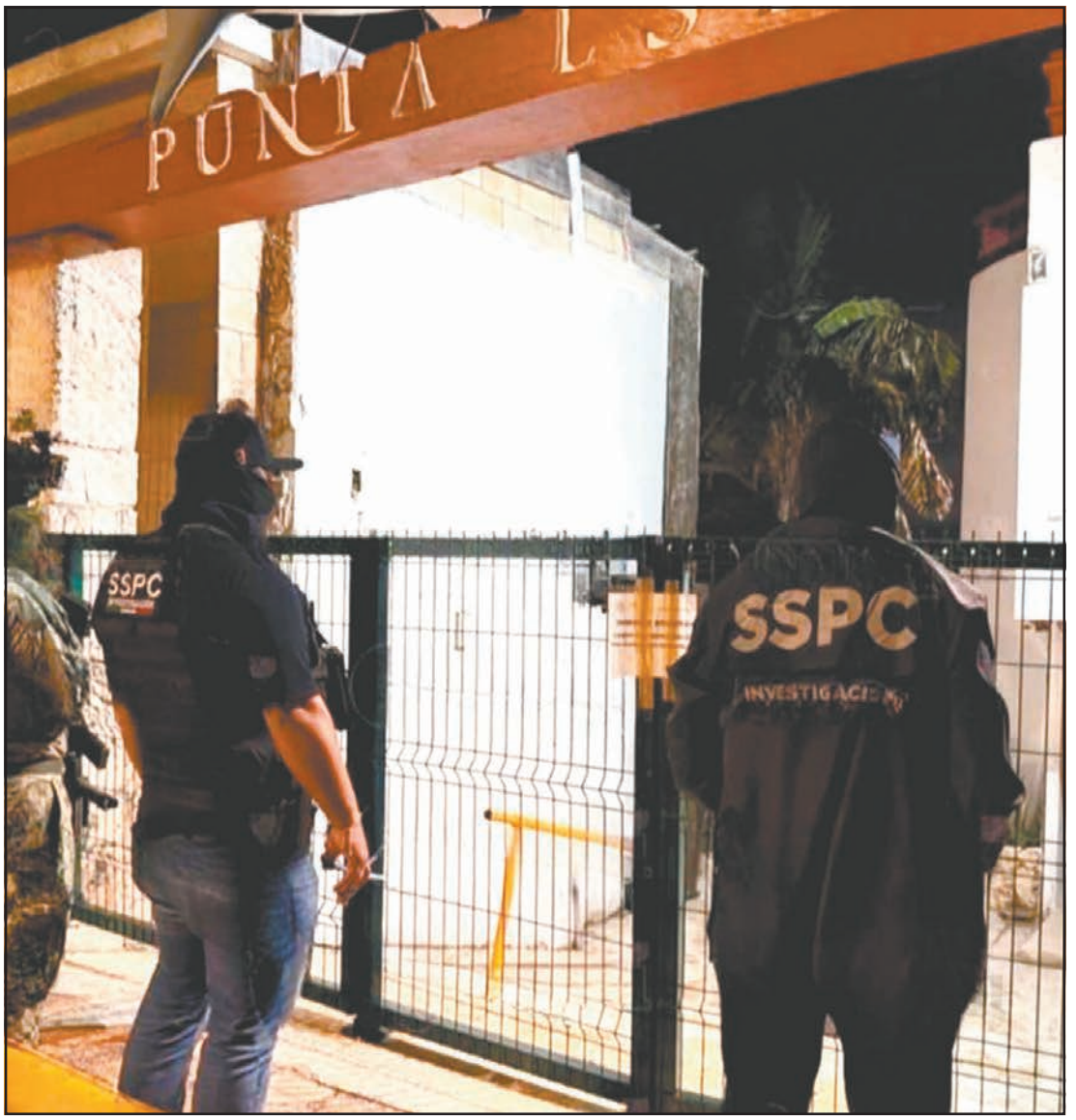

Ejecutaron acciones simultáneas en la zona hotelera, Puerto Cancún y Playa Mujeres. (POR ESTO!)

Testigos indicaron que el fuego estalló en segundos. (POR ESTO!)

Arde vehículo en Plaza Las Américas

PLAYA DEL CARMEN.- Un incendio registrado la noche ayer en el estacionamiento de Plaza Las Américas provocó una fuerte movilización de los cuerpos de emergencia.

Una camioneta Suburban explotó y se quemó frente al casino Winpot, en la zona donde se ubican las "combis" del transporte público.

El siniestro ocurrió alrededor de las 20:00 horas y generó alarma entre visitantes y trabajadores que estaban por la zona.

Los testigos reportaron que el vehículo comenzó a arder en cuestión de segundos, con una columna de humo visible desde distintos puntos, lo que obligó a los elementos de seguridad privada a evacuar parcialmente el área.

Testigos alertaron a las autoridades mediante una llamada al 911, por lo que bomberos, paramédicos y elementos de la Secretaría de Seguridad Ciudadana (SSC) arribaron de inmediato para sofocar las llamas y asegurar el perímetro.

La Secretaría de Protección Civil, Prevención de Riesgos y Bomberos informó que el fuego fue controlado mediante maniobras rápidas, evitando que se extendiera hacia otros automóviles o instalaciones.

De acuerdo con el testimonio del propietario de la Suburban, la unidad estaba en movimiento cuando se apagó repentinamente y comenzó a incendiarse.

(Redacción POR ESTO!)

Indagan por caso de explotación laboral

CANCÚN.- Las investigaciones en torno a un caso de trata de personas en su modalidad de explotación laboral en Leona Vicario, continúan a cargo de la Fiscalía General del Estado (FGE).

Las autoridades, después de la detención de un médico y su familia, confirmaron que la captura se derivó de una denuncia, luego de que fueran rescatados dos adolescentes y un adulto mayor.

La tarde del pasado martes, elementos de la Policía Ministerial, acompañados de personal de la Secretaría de Marina, llegaron a la Supermanzana 1 del poblado Leona Vicario, donde cumplimentaron una orden de cateo que derivó en la detención de Heberto José "N", encargado de una ferretería, propiedad del médico.

Por la presión social, el galeno y su familia fueron liberados, mientras que el encargado de la ferretería continúa su proceso legal.

La FGE detalló que recibió información sobre trabajos forzados que se exigían a unos jóvenes y a un adulto mayor, quienes eran obligados a laborar en jornadas superiores a las establecidas por la ley.

(Leonardo Chacón)

Al parecer, tres personas realizaban trabajos forzados. (POR ESTO!)

Autoridades encontraron dentro del vehículo varias latas de bebidas embriagantes, lo que refuerza la teoría de que el guiador manejaba alcoholizado. (Fotos Erick Díaz)

Termina noche con fuerte susto

Conductor de auto compacto se da a la fuga, luego de protagonizar accidente en el Arco Norte

CANCÚN.- Aparatoso accidente se registró la madrugada de ayer en el Arco Norte, a la altura de la avenida Rancho Viejo, luego de que el conductor de un vehículo Ibiza gris perdió el control y terminó volcado dentro del área verde.

De acuerdo con los primeros reportes, el conductor —quien presuntamente manejaba en estado de ebriedad— abandonó la unidad luego del percance. Al revisar el interior del automóvil, las autoridades encontraron varias latas de cerveza, lo que refuerza la hipótesis de que el responsable conducía bajo los efectos del alcohol.

Elementos de la policía estatal y peritos de Tránsito llegaron al sitio para asegurar la zona y realizar las diligencias correspondientes. El vehículo volcado fue remolcado al corralón, donde permanecerá mientras se lleva a cabo el deslinde de responsabilidades.

Hasta el momento se desconoce si el conductor sufrió lesiones, ya que no fue localizado en el lugar del accidente.

Las autoridades reiteraron el llamado a la ciudadanía a evitar conducir bajo los efectos del alcohol, pues este tipo de imprudencias pone en riesgo no solo la vida del conductor, sino también la de otros usuarios de la vía. Las investigaciones continuarán para determinar responsabilidades y localizar al conductor involucrado.

(Erick Díaz)

Capturan en Ciudad de México a ladrones de autopartes en Chetumal

CHETUMAL.– Dos de los tres individuos señalados en la capital por el robo de computadoras de vehículos fueron capturados en Ciudad de México, donde también presuntamente cometían sustracción de autopartes.

La detención ocurrió luego de que fueran sorprendidos en pleno delito y la persona afectada solicitara la intervención de la policía, que procedió a arrestarlos.

El incidente tuvo lugar en la colonia Aragón Inguarán, en la alcaldía Gustavo A. Madero, donde un ciudadano los descubrió desmantelando un automóvil. La víctima pidió ayuda a los uniformados que patrullaban la zona a bordo de una unidad color vino, quienes acudieron al punto mencionado.

Al ser alcanzados por los agentes, se les aseguraron cuatro computadoras automotrices, una barreta, diversas herramientas y tres teléfonos celulares.

Durante la inspección, ninguno de los hombres logró justificar la procedencia de los objetos, por lo que fueron trasladados bajo resguardo policial.

Las autoridades también verificaron que uno de ellos registra dos ingresos previos al Sistema Penitenciario de Ciudad de México por robo agravado y tentativa de robo agravado en el 2003, además de otra reclusión en el 2005, por el mismo delito.

Asimismo, se confirmó que la forma de operar de los arrestados coincide con la empleada en la serie de hurtos registrados en Chetumal: actuar de madrugada, aprovechar que la población duerme, forzar el cofre, cortar los cables de la batería para anular la alarma, retirar la computadora del motor y escapar en cuestión de minutos.

En la capital quintanarroense se documentaron al menos 10 casos en las colonias Proterritorio, Italia, Forjadores, Fovissste 3.ª Etapa y Miraflores. Algunos de esos incidentes quedaron registrados en cámaras particulares que permitieron observar con claridad la mecánica del delito.

Se prevé que en los próximos días las autoridades ofrezcan más detalles sobre la aprehensión y la situación jurídica de los implicados.

(Argenis Quiroz)

Operativo frustró serie de atracos en la capital del país. (POR ESTO!)

La llanta de una pesada unidad cayó dentro de un bache. (W. Duran)

Casi se *traga* la calle a un camión recolector de basura

BACALAR.- Un camión recolector de desechos del décimo primer municipio cayó en una zanja de aproximadamente 30 centímetros ubicada en la avenida 11 con calle 6, en la colonia Sor Juana Inés de la Cruz.

Además, indicaron que la unidad quedó parcialmente atorada dentro del hueco, lo que obligó a suspender de manera provisional el servicio de limpieza en la zona mientras se efectuaban las maniobras para retirarla.

Aunque no hubo personas lesionadas, el incidente generó inconformidad entre los residentes, quienes afirmaron haber denunciado reiteradamente el deterioro del camino sin obtener atención.

De acuerdo con los pobladores, la falta de mantenimiento en las arterias viales ha ocasionado distintos percances similares, por lo que exigieron al alcalde José Alfredo Jiménez atender con urgencia esta situación que, pone en riesgo tanto a trabajadores municipales, como a la comunidad.

Los colonos mencionaron que la zanja ha permanecido en el sitio señalado por cerca de cinco años.

En ese sentido, Aldrin Medina C. comentó que otros habitantes de la zona han sufrido accidentes parecidos en el mismo punto, por lo que algunos intentaron rellenarlo con escombro y sascab. Sin embargo, los recientes fenómenos meteorológicos volvieron a erosionar el desperfecto hasta dejarlo expuesto nuevamente a los automovilistas.

(Williams Duran)

Festejo

La celebración guadalupana transcurre con menor afluencia, mientras cánticos, antorchas y una misa nocturna mantienen vivo el fervor, previo a las acostumbradas mañanitas ☞ Página 33

Serenata y la llegada tardía de grupos parroquiales marcaron una noche donde pocos fieles sostuvieron la tradición, mostrando que la devoción persistió. (Enrique Cauich)

Irrumpen en farmacias que servían para venta de psicotrópicos en Playa

☞ Página 27

Clausuran gasolinera nueva en Tulum, antes de su inauguración

☞ Página 30

Alertan por inusual presencia de víboras en La Presumida

☞ Página 39

Playa del Carmen

Incautan posible laboratorio de drogas

Las autoridades confirman que realizaron cierre de vialidades por un operativo en la colonia Centro

De acuerdo con los uniformados, lograron incautar diferentes sustancias ilícitas, entre ellas *cristal* y crack, así como diversos objetos para su presunta fabricación. (Fotos POR ESTO!)

En un operativo conjunto realizado por fuerzas de los tres órdenes de Gobierno, lograron ubicar y cerrar un presunto laboratorio clandestino de drogas en la colonia Centro, en Playa del Carmen, el pasado miércoles.

La intervención tuvo lugar en un inmueble situado entre las calles 76 y 78, cerca de la avenida 10, donde las autoridades localizaron indicios de la posible elaboración y distribución de diferentes tipos de estupefacientes.

Dicha movilización inició durante la tarde y se extendió por varias horas, periodo en el cual cerraron diversos tramos de la zona para permitir el ingreso de los agentes, así como la realización del cateo.

Elementos de Seguridad resguardaron el perímetro mientras personal especializado ingresaba al lugar para documentar el hallazgo y asegurar todos los materiales que fueron encontrados.

> Agentes del municipio llevaron a cabo los protocolos por la tarde y se alargaron durante varias horas

Durante la inspección se localizaron sustancias que, de acuerdo con los primeros reportes, corresponden a drogas conocidas como *cristal* y *crack*, así como diversos objetos utilizados presuntamente para la preparación y empaquetado de narcóticos.

También fueron asegurados otros indicios que apuntaron a que el sitio era utilizado como punto de almacenamiento y posible distribución.

Las autoridades informaron que siete personas fueron detenidas en el sitio para quedar a disposición del Ministerio Público.

Su situación legal será determinada conforme avancen las investigaciones y se realicen las pruebas periciales correspondientes sobre el material asegurado.

El operativo generó expectación entre habitantes y comerciantes del área, quienes observaron el despliegue, mientras los agentes mantenían restringido el acceso al tramo intervenido.

ASEGURADOS

7

personas fueron detenidas en dicho lugar y se les trasladó hasta el Ministerio Público.

Patrullas, unidades de Investigación y vehículos oficiales permanecieron en el lugar hasta que concluyeron las diligencias.

Hasta el cierre de esta edición, no se han dado a conocer más detalles sobre el operativo, ni del estatus de dicho lugar donde se realizó el cateo.

Se espera que en las próximas horas las autoridades emitan información adicional respecto al aseguramiento y los indicios que permitirán determinar si este hallazgo podría estar relacionado con alguna red dedicada a la producción o distribución de drogas en la región.

El inmueble quedó bajo resguardo oficial para continuar con el procesamiento de evidencias, mientras que los cuerpos de seguridad retiraron el cerco una vez finalizadas las labores iniciales.

Las investigaciones seguirán a cargo de las instancias correspondientes para esclarecer la operación del sitio y la participación de las personas detenidas.

(Redacción POR ESTO!)

Representantes de la ley estimaron que en el sitio también se distribuyen narcóticos.

El cateo generó expectativa y alarma entre habitantes y comerciantes del área.

Estos lugares operaban con normalidad, como cualquier comercio de la ciudad.

Los delincuentes usaban dichos sitios para atender exclusivamente a turistas.

Asegura la FGE cinco farmacias

Agentes detectan que en algunos negocios de la Quinta Avenida vendían ilegalmente psicotrópicos

Oficiales de la Fiscalía General del Estado realizaron un operativo, en coordinación con la Comisión Federal de Protección y Riesgo Sanitario. (Fotos Gustavo Escalante)

PLAYA DEL CARMEN.- Las autoridades aseguraron cinco farmacias de la Quinta Avenida, por venta ilegal de psicotrópicos y medicinas.

Lo anterior, luego de un operativo por agentes de la Fiscalía General de Quintana Roo en coordinación con la Comisión Federal de Protección y Riesgo Sanitario (Cofepris).

Esta acción sería un *golpe* contundente contra la organización criminal que opera bajo la fachada de comercios legales en el *corazón* de este destino turístico de la Riviera Maya y que con este cateo queda al descubierto el *modus operandi*, dijeron locales.

De acuerdo con datos preliminares, la FGE y Cofepris derrocaron una estructura criminal dedicada al tráfico de pastillas psicotrópicas contra la salud.

El operativo se extendió por más de cuatro horas en la que aseguraron cinco centros de negocios ilegales camuflados de farmacias, ubicados en el umbral turístico de Playa del Carmen.

Trascendió que operaban dentro de su normalidad, como cualquier negocio legal, aunque eran puntos de venta de psicotrópicos, además de medicamentos adulterados.

Duración

4

horas tardaron los uniformados en realizar los despliegues en todos los establecimientos.

El operativo causó indignación entre el turismo y trabajadores en la Quinta Avenida, al interrumpirse las actividades por un despliegue inusual de elementos de la FGE y personal de la Cofepris que cercó estratégicamente los puntos de venta; sin embargo, esto generó expectación entre visitantes que recorren la famosa zona peatonal.

Las autoridades revisaron inventarios y confirmaron la presencia de sustancias ilícitas y fármacos sin los permisos correspondientes.

No fue una inspección rutinaria, sino ocurrió tras el desmantelamiento de una maquinaria bien estructurada, que durante mucho tiempo operó bajo total impunidad .

Comentaron policías que lo grave de esta situación es que se ponía en riesgo la vida del consumidor.

Asimismo, las investigaciones apuntan que el *modus operandi* de los depredadores es utilizar a las farmacias para pasar desapercibidas y extender su negocio exclusivamente para los turistas extranjeros; sin embargo, lo grave de este negocio es que ponían en peligro la vida del consumidor y el desprestigio de Playa del Carmen como destino turístico.

Hasta el cierre de esta edición, se desconoce si hubo o no detenidos durante el operativo, .

(Gustavo Escalante)

Autoridades comentaron que entre los procedimientos anunciados está solicitar de manera cordial que los comerciantes no oficiales regularicen su actividad. (Erick Díaz)

Refuerzan acciones contra ambulantes

Inspectores ahora portan identificaciones con código QR para que vendedores verifiquen que son legítimos

PLAYA DEL CARMEN.- La Dirección de Fiscalización anunció reforzamientos en los operativos para inhibir el comercio ambulante en el municipio durante la temporada decembrina.

El titular de la dependencia, Julián Lara, señaló que todo el personal encargado de estas acciones deberá portar identificación visible que incluya fotografía y un código QR verificable, con el propósito de que vendedores y visitantes puedan confirmar la autenticidad de los inspectores.

De acuerdo con la información proporcionada, el protocolo establece que, ante la presencia de gente que ofrece productos sin permiso vigente, los inspectores deberán solicitar hasta en tres ocasiones que se retiren del lugar antes de proceder al aseguramiento de la mercancía.

Dicho procedimiento busca privilegiar el diálogo y fomentar la regularización voluntaria en una temporada en la que incrementa el flujo turístico, así como la actividad comercial.

Lara indicó que, durante estas fechas, las guardias se reforzarán en la zona turística y el primer cuadro de la ciudad, además de otros puntos del municipio donde suele aumentar la presencia de vendedores sin autorización.

Conforme a lo previsto, el personal operativo deberá presentarse con uniforme y gafete que incluye fotografía, así como un código QR que dirige al portal de transparencia, donde se puede confirmar la identidad y funciones del inspector.

La dependencia explicó que cualquier comerciante tiene derecho a solicitar la identificación del servidor público antes de cualquier revisión.

El inspector tendrá que proporcionar su nombre completo y permitir que el mencionado distintivo sea escaneado para corroborar su registro en la plataforma oficial.

Este mecanismo, según señalaron, busca evitar confusiones y que se fortalezca la claridad en todos los procedimientos.

En cuanto a la atención a vendedores informales, las autoridades reiteraron que la primera acción será solicitar de manera cordial que se retiren del área y regularicen su actividad.

Si la persona continúa laborando sin permiso, los inspectores podrán avanzar con el protocolo marcado, que puede incluir la requisición de mercancía.

De acuerdo con los lineamientos operativos, este proceso puede repetirse varias veces, con el fin de reducir confrontaciones y facilitar que el vendedor opte por regularizarse.

Los operativos continuarán durante el periodo vacacional, con ajustes en horarios y recorridos para atender zonas comerciales.

(Erick Díaz)

Genera alarma la presencia de sospechoso coche abandonado

PLAYA DEL CARMEN.- Autoridades atendieron el reporte de un sospechoso carro que ha permanecido estacionado por más de ocho días en el fraccionamiento Selvanova.

De acuerdo con la información, una persona avisó sobre un vehículo inmóvil en la avenida principal del complejo habitacional, del cual provenía un presunto olor fétido.

El automóvil que vecinos aseguraron llevaba más de ocho días estacionado en el mismo punto, carecía de información sobre su propietario en el lugar.

Debido a lo anterior, elementos de la Secretaría de Seguridad Ciudadana de Playa del Carmen acudieron para realizar la verificación correspondiente.

Debido al contenido del reporte y a la posibilidad de que existiera una situación de riesgo, los agentes solicitaron la intervención de la Fiscalía General del Estado (FGE).

> De acuerdo con vecinos, dentro del automóvil provenía un olor fétido, por lo que pidieron ayuda de uniformados

Personal de la institución arribó poco después y, siguiendo el protocolo para estos casos, pidió la presencia del Cuerpo de Bomberos con el fin de apoyar en la apertura de la cajuela del vehículo, la parte señalada como posible origen del supuesto hallazgo.

Los *tragahumo* se prepararon para acceder al interior mediante herramientas especializadas, mientras la zona era asegurada por los elementos policiacos.

Después de varios minutos de maniobras y revisión, las autoridades descartaron la existencia de algún cuerpo o indicio relacionado con un hecho delictivo dentro del automóvil.

Luego de abrir la unidad y revisar el interior, confirmaron que no había nada que representara un riesgo o que coincidiera con la descripción señalada en el reporte inicial.

El vehículo fue notificado conforme al procedimiento para unidades abandonadas.

Las autoridades dieron a conocer que si el propietario de la unidad no se presenta en el plazo establecido para acreditar la posesión y retirar el automóvil, este será trasladado al corralón por la falta correspondiente.

(Redacción POR ESTO!)

Bomberos abrieron la parte trasera de un coche. (POR ESTO!)

Tulum

Sortean peligros por la Morenita

Caravanas de peregrinos foráneos invaden con su fe las carreteras de Quintana Roo y Yucatán

Las carreteras que conectan a Quintana Roo y Yucatán se llenaron de motores *rugiendo*, bicicletas, luces intermitentes y rostros agotados de peregrinos que avanzan, pese a los peligros, con el fin de cumplir a la Virgen de Guadalupe, en Tulum.

Los ojos de José Victoriano Tuz Salazar, originario de Chumbec, comisaría de Izamal, reflejan cansancio, pero su determinación permanece intacta. Cada año repite el recorrido como un acto de agradecimiento y protección para su familia, aun cuando la carretera, lluvia y los accidentes representan amenazas constantes.

PROMESA

7

de diciembre, un grupo de amigos partió de Chumbec a esta ciudad.

Los antorchistas comentaron que en el trayecto enfrentaron tramos oscuros, lluvia intensa y largas horas sin descanso. (Fotos Edgar Silva)

"Lo hacemos con mucha fe, aunque sabemos que es riesgoso salir a la carretera. Pero ella (la Virgen) nos ha ayudado y seguimos motivados", relató.

Su grupo, formado por amigos y vecinos, partió el 7 de diciembre enfrentando tramos oscuros, lluvia intensa y largas horas sin descanso.

"Nos cayó la *santa* lluvia y tuvimos que refugiarnos. Hoy ya estamos en Tulum y regresamos para llegar el día 12", recordó. Son entre 12 y 14 motociclistas, quienes cada año realizan esta peregrinación como una promesa por la salud de sus familias. Dijeron que vienen cansados, pero impulsados por un fervor que no se quiebra.

Tulum, por su ubicación estratégica se convierte en un corredor obligado para las caravanas guadalupanas que avanzan desde distintos puntos de la Península. En estos días, el municipio se transforma en un escenario de contrastes: motores encendidos al amanecer, ciclistas exhaustos buscando agua, grupos de corredores que se relevan por kilómetros y familias que observan desde las banquetas cómo la fe se abre paso entre el tráfico.

Pobladores dijeron que a medida que se acerca el día, el flujo de peregrinos crece y se mezcla en un sólo torrente humano sobre el asfalto. La iglesia local, dedicada a Nuestra Señora de Guadalupe recibe cada año a quienes ven en Tulum un punto simbólico en su ruta espiritual.

Residentes comentaron que la fe sigue convocando a miles a recorrer cientos de kilómetros.

(Edgar Silva)

Motociclistas realizaron una kilométrica travesía para pedir salud a la Virgen del Tepeyac.

Desde distintos puntos de la Península arribaron ayer varios devotos a pie o en bicicleta.

Paramédicos trasladaron al adolescente a un nosocomio y no se precisó si alguien lo agredió o fue un accidente. Mamás pidieron reforzar la supervisión en el recreo. (Edgar Silva)

Sufre alumno golpe en los testículos

Paterfamilias exigen indagar lo que ocurre en la secundaria "Zamná" y determinar responsabilidades

TULUM.- Un alumno de la secundaria "Zamná" resultó gravemente lesionado dentro del plantel y tuvo que ser trasladado de urgencia al hospital, luego de sufrir un golpe en los testículos.

El hecho causó preocupación entre los padres de familia, quienes exigieron claridad sobre cómo ocurrió el incidente.

De acuerdo con la información preliminar, el menor fue agredido dentro de las instalaciones escolares, aunque no se ha precisado si se trató de un ataque directo por parte de otros estudiantes, un juego violento o un accidente derivado de la falta de supervisión.

La ausencia de un reporte oficial por parte de los directivos mantiene la incertidumbre entre la comunidad educativa.

Este caso generó mayor inquietud, debido a que no sería el primero registrado en la escuela secundaria. Padres de familia señalaron que en meses recientes ocurrieron otros episodios de violencia entre alumnos, lo que pone en evidencia fallas en los mecanismos de vigilancia y protocolos de intervención del personal docente y administrativo.

> De acuerdo con tutores, en meses recientes sucedieron hechos violentos entre los estudiantes dentro del plantel

Madres y tutores consultados pidieron una investigación interna transparente que permita conocer la secuencia de los hechos, determinar responsabilidades y establecer medidas preventivas inmediatas.

Señalaron la necesidad de brindar acompañamiento psicológico al estudiante lesionado y reforzar la supervisión en horarios de recreo y cambios de clase, donde suelen ocurrir la mayoría de los incidentes.

Indicaron que la situación reabrió la discusión sobre la seguridad dentro de las escuelas públicas del municipio y la urgencia de fortalecer programas de convivencia escolar, detección de riesgos y atención temprana de conductas agresivas.

Ni la Secretaría de Educación de Quintana Roo ni la dirección del plantel han emitido una postura oficial de lo que ocurrió o qué acciones se tomarán.

Mientras se espera un informe completo, padres de familia insistieron en que la transparencia y la prevención son indispensables para garantizar que niños y adolescentes estudien en entornos seguros, libres de violencia y con supervisión adecuada.

(Edgar Silva)

Inhabilitan una gasolinera antes de ser inaugurada en la Sm 6

TULUM.- Una gasolinera sin inaugurar amaneció asegurada por la Fiscalía General del Estado (FGE), sumándose a una serie de cierres que desde octubre mantienen bajo escrutinio al sector en el municipio.

La estación identificada como FullGas, ubicada en la Supermanzana 6, fue intervenida por la Unidad de Investigación de Delitos Patrimoniales, que colocó sellos de "PROHIBIDO EL PASO" alrededor del inmueble, pese a que el establecimiento nunca llegó a iniciar sus operaciones.

La escena sorprendió a vecinos y automovilistas que diariamente circulan por la zona, quienes se encontraron con el área acordonada y sin información clara sobre el motivo del procedimiento.

Ni la empresa o la Fiscalía han detallado si el aseguramiento responde a irregularidades administrativas, permisos incompletos, investigaciones previas o posibles actos ilícitos.

Lluvia de suspensiones en el décimo mes

A mediados de octubre, varias estaciones de servicios de Tulum fueron clausuradas por autoridades estatales y federales durante operativos de verificación. En esas acciones se detectaron inconsistencias en permisos, manejo de residuos, medidas de seguridad y presunto incumplimiento ambiental.

Los establecimientos intervenidos se ubican en puntos estratégicos del municipio, lo que provocó filas inusuales en los que permanecieron operando.

En aquel momento, usuarios reportaron que encontraron estaciones acordonadas sin explicación oficial, mientras que personal involucrado en los operativos confirmó que las suspensiones respondían a documentación irregular y fallas de seguridad que debían ser atendidas antes de reanudar actividades.

Las autoridades no publicaron un listado formal de las estaciones sancionadas, pero confirmaron que las revisiones continuarían en todo el municipio.

Para algunos habitantes, el cierre previo a su inauguración evidencia un aumento en la vigilancia regulatoria; para otros, refleja inconsistencias en el proceso de autorización y construcción de estaciones de servicio en un municipio que atraviesa un acelerado crecimiento urbano.

(Edgar Silva)

El negocio clausurado sorprendió a residentes y operadores. (E. Silva)

Cozumel

Frena falla en CFE abasto de agua

CAPA advierte que la normalización del servicio será paulatina y con baja presión en zonas elevadas

Una avería en el servicio de la Comisión Federal de Electricidad (CFE) provocó la detención de los equipos de captación y bombeo de la Comisión de Agua Potable y Alcantarillado (CAPA) en Cozumel, generando desabasto y baja presión.

Así lo dio a conocer el gerente del organismo operador, Manuel Gurigutia Barrientos, quien explicó que los pozos, estaciones de impulsión y plantas operan totalmente dependientes de la energía eléctrica para su funcionamiento.

De acuerdo con Gurigutia, dos cuchillas de la CFE se dispararon, dejando sin electricidad a cinco ejes de captación. Esto ocasionó que los tanques de almacenamiento comenzaran a vaciarse y que el sistema hidráulico se detuviera.

"Nuestro depósito de recuperación quedó prácticamente sin reserva; desde ahí se distribuye el agua a toda la población, por lo que la afectación fue inmediata", dio a conocer.

Actividades domésticas, comerciales y en dependencias públicas fueron afectadas por la carencia del líquido. (Fotos Antonio Blanco)

Aclara funcionario que cuando inicie funciones el equipo de extracción operará con limitaciones de manera temporal

Mientras la CFE realiza las reparaciones, la CAPA advirtió que la normalización del servicio será paulatina y con baja presión, especialmente en las zonas más elevadas de la ciudad, donde el restablecimiento tarda más.

"Una vez que la energía regrese, podremos reactivar los equipos, pero no operarán al ritmo habitual. Esto generará una presión limitada de manera temporal", explicó.

El funcionario pidió a la población tomar precauciones ante la disminución del suministro, subrayando que el problema no se debe a fallas internas del sistema de agua potable, sino exclusivamente a la interrupción eléctrica.

"Ofrecemos una disculpa a los usuarios. Les solicitamos comprensión, no es un inconveniente permanente, sino una consecuencia directa de la falla de energía", dijo el gerente del organismo.

Ciudadanos dijeron que el desabasto ha afectado las actividades domésticas, comerciales y operativas en dependencias públicas, por lo que la CAPA permanece a la espera de la restitución total de la electricidad para normalizar el servicio en los próximos días.

(Antonio Blanco)

Preocupa aumento de hechos delictivos

Ciudadanos acusan que no hay una estrategia para detener la *ola* de inseguridad en la isla

COZUMEL.- El incremento sostenido de hechos delictivos durante las últimas semanas ha generado preocupación entre los comerciantes, residentes y diversos sectores productivos.

Señalan que, pese a los operativos y a las declaraciones oficiales —incluida la aseveración de la secretaria de Gobierno, Cristina Torres— sobre una disminución en los índices delictivos, la realidad en las colonias muestra un ambiente de creciente vulnerabilidad.

En distintos puntos de la isla se han registrado robos a viviendas, asaltos a comercios, sustracción de motocicletas y agresiones en la vía pública.

A ello se suman incidentes más graves, como ataques con bombas molotov y episodios de violencia ocurridos incluso en zonas concurridas, lo que ha elevado la inquietud entre la población.

Carlos Tamar, comerciante, comentó que las denuncias "se han vuelto parte de la rutina", aunque con pocos resultados visibles. Afirma que, aunque algunos presuntos responsables son detenidos, muchos recuperan su libertad en poco tiempo debido a la falta de seguimiento en los procesos o a expedientes incompletos, lo que genera una fuerte percepción de impunidad.

De igual manera, habitantes de varias colonias han reportado actividad delictiva recurrente durante las madrugadas y aseguran que, aun cuando llaman al 911, las patrullas tardan en llegar o no se mantiene una vigilancia continua.

Organizaciones civiles destacan que las cámaras de seguridad privadas han contribuido al esclarecimiento de algunos incidentes, pero advierten que la estrategia no puede depender exclusivamente de la iniciativa comunitaria.

A pesar de los reportes oficiales que señalan una reducción en ciertos indicadores delictivos a nivel estatal, en Cozumel la percepción es distinta. La ciudadanía acusa que no existe una estrategia contundente para frenar la *ola* de inseguridad y pide mayor coordinación entre corporaciones, refuerzo en los recorridos policiales, atención oportuna a denuncias vecinales y una respuesta más efectiva por parte de las autoridades investigadoras.

Mientras tanto, sectores turísticos y comerciales alertan que la inseguridad afecta directamente la imagen del destino, especialmente en una temporada baja que ya ha impactado negativamente sus ingresos.

(Antonio Blanco)

Ataques con bombas molotov y episodios de violencia elevan inquietud en la población. (Antonio Blanco)

Isla Mujeres

Juan N. rebasó por la derecha a otra moto, cerca del monumento al tiburón ballena.

De acuerdo con el reporte, el operador presentó heridas internas graves. (Fotos O. López)

Fenece al impactar contra poste

Conductores señalan que el malecón tiene tramos parchados que dificultan el paso de automotores

Un motociclista que viajaba acompañado perdió el control y chocó contra un poste en el malecón Rueda Medina Sur. Fue trasladado a un hospital, donde falleció horas después debido a las graves heridas, informó la policía en Isla Mujeres.

El percance ocurrió el miércoles, a las 23:12, cuando Juan N. rebasó por la derecha a otra moto, perdió estabilidad y terminó contra una luminaria, a pocos metros del monumento al tiburón ballena, según un video difundido por el Centro de Comando y Control (C2).

En dicha zona hay remiendos en el pavimento que dificultan la circulación, especialmente a alta velocidad. Conductores señalaron que, bajo esas condiciones, era complicado maniobrar con seguridad.

El pasajero sólo sufrió golpes leves y no estuvo en riesgo, indicaron autoridades. En cambio, el operador, de 22 años, tuvo un impacto severo que le provocó lesiones internas fatales.

Vecinos afirmaron que este tramo, de 500 metros entre el muelle de carga y el restaurante "El Comején", ha registrado al menos cinco muertes y numerosos incidentes menores en tres décadas.

VÍCTIMAS

5

personas han muerto entre el muelle de carga y un restaurante.

Personal de Obras Públicas anunció que el 10 de enero iniciará la repavimentación desde ese muelle hasta el parque de beisbol "El Pescador", en un tramo de dos kilómetros.

El C2 publicó el video del choque con la intención de incentivar la responsabilidad vial, pues los jóvenes son las principales víctimas de estos siniestros.

Recordaron que el 15 de septiembre del 2024, durante las celebraciones patrias, dos motocicletas colisionaron en el perimetral oriente, dejando dos fallecidos y una mujer herida por conducir bajo influencia del alcohol.

Alain Valerio, residente, criticó el deterioro del asfalto en el Rueda Medina y pidió al Ayuntamiento mayor rigor al contratar empresas que realizan trabajos deficientes.

Marisol Bracamonte opinó que "rebasar por la derecha es un riesgo, más aún cerca de los topes y pareciera que algunos creen que la avenida es una autopista". Pidió implementar cursos de educación vial para disminuir estas conductas.

Vecinos y testigos coincidieron en pedir la instalación periódica de alcoholímetros y retenes por parte de Tránsito para reducir estos hechos.

(Ovidio López)

Demandan conservar predio de 7.3 hectáreas para los cangrejos

ISLA MUJERES.- Defensores del cangrejo pidieron conservar un terreno de 7.3 hectáreas, en el norte de Sac-Bajo, como refugio natural, terreno privado autorizado para desarrollos de alta densidad.

Los activistas Jorge Ek y Alfredo Santos señalaron que con la actualización del Programa de Desarrollo Urbano (PDU) existe la posibilidad de anular la densidad vigente y convertir el área en zona de conservación ecológica, lo que permitiría duplicar la superficie protegida, hasta alcanzar unas 14 hectáreas.

El predio, de 73 mil 500 metros cuadrados y con varios dueños, fue adquirido por políticos y personas influyentes, comentaron vecinos. La franja frente a la bahía está en manos particulares, mientras que más de dos tercios pertenecen a un consorcio con intención de construir un complejo hotelero de hasta 500 habitaciones, acorde con la densidad permitida, confirmó un exregidor conocedor del proyecto.

"Nuestra petición es preservar todo el terreno del lado este de la vía y también el sector oeste, donde se autorizan construcciones de baja intensidad", dijo Jorge Ek, voluntario que auxilia en el traslado nocturno de la especie durante el desove.

Indicó que de no hacerlo se destruiría el hábitat del cangrejo y bloquearía el paso al mar.

Alfredo Santos pidió el respaldo de integrantes del Colegio de Biólogos de Quintana Roo para sustentar la propuesta antes de la revisión del PDU, prevista para el 2026, tras un retraso desde el 2023.

El documento del PDU indica que la zona de conservación que conecta con el canal hacia la laguna Makax sólo tiene acceso a la playa frente a un delfinario; por ello, si se obstruye el terreno del lado oeste de la carretera, no habría manera de llegar al mar. El predio pertenece a la manzana 123, mientras que el lado opuesto corresponde a la 76, con densidad baja de 10 viviendas por hectárea.

(Ovidio López)

Activistas pidieron bajar la densidad al norte de Sac-Bajo. (O. López)

Hombres de mar acusaron prácticas ilegales en Cabo Catoche. (O. López)

Quieren retomar plan de campamento pesquero

ISLA MUJERES.- Integrantes de cooperativas pesqueras, entre ellos Luis Sánchez y José Cahuich, apoyaron retomar el proyecto de un campamento en Cabo Catoche, donde hoy operan prestadores de Holbox, sin permiso, según fuentes consultadas.

Recomendaron el diálogo con el municipio vecino para reactivar el plan conjunto discutido en 1998, cuando sostuvieron una reunión cerca de Cabo Catoche con la intención de concretar el proyecto.

El presidente de la cooperativa "Isla Blanca", Gabriel Rosel, afirmó desconocer los detalles, aunque recordó haber escuchado la propuesta años atrás. Señaló que el verdadero problema es la pesca ilegal, que debe combatirse mediante operativos permanentes de la Marina, Semarnat y Conapesca.

El responsable de Asuntos Pesqueros municipal, Héctor Gil Chablé, dijo ignorar el plan y comentó que su labor se centra en atender las necesidades de los pescadores mediante apoyos básicos. Añadió que este tipo de acciones corresponde al Gobierno federal.

Personal del Parque Nacional Isla Contoy informó que la incursión de pescadores clandestinos ocurre de manera esporádica durante la noche y que, en tres décadas, se han asegurado numerosas artes de pesca dentro de zonas restringidas.

(Ovidio López)

Lázaro Cárdenas

Mantienen *llama* de fe encendida

Feligreses llegan al templo de Kantunilkín para participar en la homilía y recibir a los peregrinos

La llama de la fe guadalupana se mantuvo encendida en la víspera del 12 de diciembre, a pesar de las circunstancias que limitaron la habitual afluencia de peregrinos y devotos en la cabecera municipal de Lázaro Cárdenas.

Durante la misa nocturna, el presbítero Diego Pat compartió un mensaje de esperanza y entrega espiritual, afirmó que: "La antorcha es la luz de nuestra fe", expresión que hizo eco entre los presentes y avivó el ánimo previo a la esperada serenata y "Las Mañanitas" dedicadas a la Virgen de Guadalupe, Reina de México.

Misa a las 21:00 horas

La eucaristía de este año se programó para las nueve de la noche; sin embargo, la ceremonia registró una notable disminución de asistentes, reflejo del contexto actual.

A diferencia de las concurridas procesiones de años anteriores, en esta ocasión sólo dos grupos locales de antorchistas cumplieron con su promesa, un gesto de profunda gratitud hacia la Virgen Morena por los favores recibidos durante el 2025.

Habitantes de la cabecera acudieron al recinto religioso para recibir a los escasos caminantes.

No obstante, la devoción de quienes acudieron no decayó; los pocos creyentes que se reunieron en el templo participaron activamente en la celebración y demostraron que la fe no se mide por la multitud, sino por la intensidad de su fe a la morenita del Tepeyac.

> A diferencia de años anteriores, este 2025 hubo escasa participación de antorchas guadalupanas locales

El horario de la misa pareció influir en la llegada tardía de numerosos feligreses; muchos se incorporaron a mitad de la liturgia. En ese mismo lapso comenzaron a arribar los distintos apostolados y grupos parroquiales, catequesis, liturgia y coros, que se alistaban para la gran serenata.

A partir de las 22:00 horas, el ambiente se llenó de fervor. Las agrupaciones interpretaron cánticos a la Reina de México en una velada profundamente espiritual que se prolongó hasta la medianoche, instante culminante en el que, justo al dar las 12, las voces se unieron para entonar las solemnes Mañanitas a la Virgen de Guadalupe, marcando así el inicio de su festividad.

Devoción de católicos no decayó, esperaban con ansia cantar "Las Mañanitas" a la virgen. (Enrique Cauich)

Como antesala de la celebración principal, horas antes se realizó la antorcha y la misa dedicada a los niños de catequesis. En esta actividad vespertina sí se percibió una mayor concurrencia, impulsada por la participación y el acompañamiento entusiasta de los padres de familia, garantizando la continuidad de esta bella tradición de fe entre las nuevas generaciones.

(Luis Enrique Cauich)

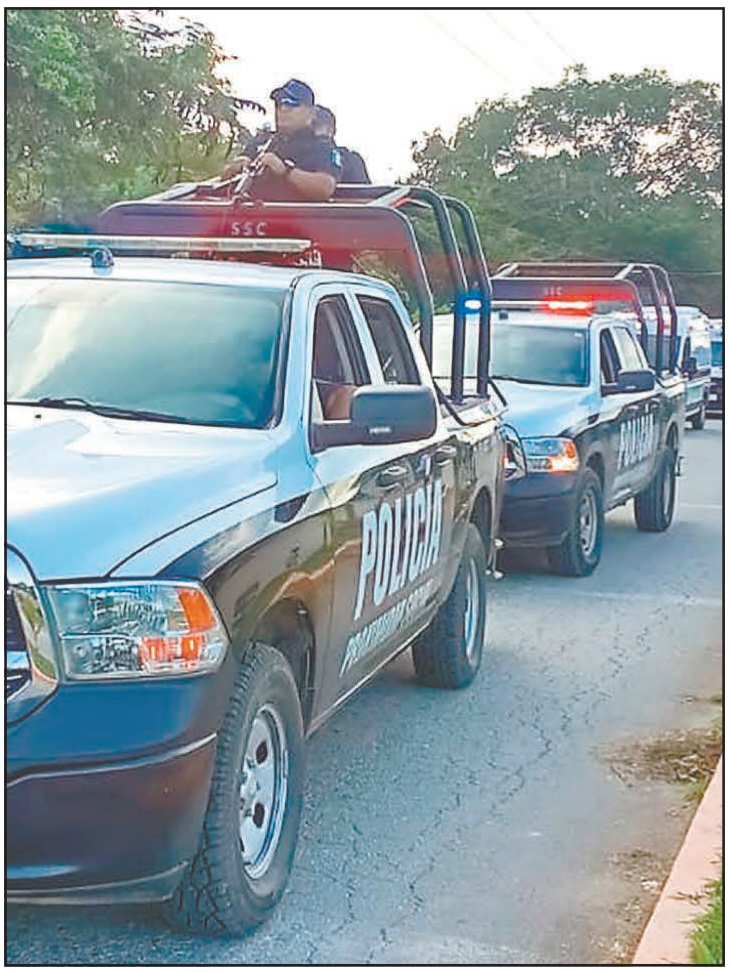

Exigieron ciudadanos atender rutas con alta carga vehicular. (E. Cauich)

Lanzan protocolo de seguridad por alza en el tránsito carretero

KANTUNILKÍN.- Las actividades festivas de este mes y la próxima temporada vacacional activan las alertas en el municipio, donde el tránsito de aproximadamente mil 700 vehículos diarios suele duplicarse o incluso triplicarse.

Lo anterior fue señalado por personal de la Dirección de Tránsito Municipal, aseguraron que el incremento se registra especialmente en la carretera federal Cancún-Mérida y en la que conduce al puerto de Chiquilá, por lo que a fin de prevenir accidentes inició el operativo denominado Guadalupe-Reyes.

La medida responde al intenso paso de Antorchistas y a la llegada de visitantes a destinos como Holbox, donde a sus habitantes se suman diariamente más de 5 mil turistas, informó el director de Protección Civil, Irvin Núñez.

El operativo Guadalupe-Reyes comenzó oficialmente ayer para cubrir el periodo de mayor afluencia, con la participación de distintas corporaciones y cuerpos de auxilio que se han desplegado para realizar recorridos y brindar atención en las carreteras y puntos turísticos. El objetivo es lograr un "saldo blanco" al finalizar esta temporada festiva y vacacional.

La preocupación ciudadana es significativa. Los residentes de Lázaro Cárdenas exigieron atender los *puntos rojos* de siniestros y reforzar la presencia de unidades de emergencia en las rutas más transitadas.

Carreteras como la federal Cancún–Mérida, en el tramo de El Ideal a Nuevo Xcán es señalada como un punto de riesgo constante debido a lo estrecho de su cinta asfáltica. En lo que va del año, esta sección ha registrado al menos seis percances con daños materiales, lo que resalta la necesidad urgente de su ampliación.

La urgencia de un operativo más sólido aumenta tras incidentes recientes. En el marco de la feria tradicional de Kantunilkín se reportaron ocho accidentes viales, siendo el consumo de alcohol el principal factor, lo que evidencia la vulnerabilidad de la seguridad ante la concentración de personas y celebraciones, por lo que el llamado a la prudencia entre los automovilistas es esencial.

Instan a evitar conducir bajo los efectos del alcohol y respetar los límites de velocidad para disminuir la siniestralidad.

Isla Holbox recibe una atención particular dentro del operativo, Irving Núñez destacó el impacto turístico, mencionó que a los dos mil 500 habitantes de la ínsula se suman diariamente más de cinco mil visitantes nacionales y extranjeros.

Esta alta afluencia requiere un esfuerzo coordinado de asistencia para garantizar la integridad de quienes llegan a disfrutar de las bellezas naturales de la región.

Durante la puesta en marcha del dispositivo se observó la notable ausencia de instancias federales de seguridad como la Guardia Nacional, la Secretaría de la Defensa Nacional y la Secretaría de Marina dejando la mayor parte de las labores preventivas en manos de las fuerzas locales y cuerpos civiles de auxilio.

Reducir los incidentes viales durante el asueto invernal será una prueba para la capacidad de respuesta y la responsabilidad colectiva.

(Luis Enrique Cauich)

Quedan vecinos en penumbras

Tiene la colonia Miguel Borge Martín tres días sin luz, pese a reportes hechos por pobladores

KANTUNILKÍN.- La falta de alumbrado público dejó en penumbra varias calles de la colonia Miguel Borge Martín, problema que lleva alrededor de tres días sin ser atendido, pese a los reportes hechos por ciudadanos como Raúl C.

Vialidades como Independencia (cercana a la caseta de policía) y Reforma (a un costado del parque) figuran entre las más afectadas. La demora en la atención por parte de las autoridades genera riesgo e inconformidad, obligando a la población a exigir una respuesta inmediata.

La situación se ha vuelto frecuente tras eventos meteorológicos y recriminan la gestión de los Servicios Públicos municipales.

Quejas expuestas tanto en la vía pública como en plataformas digitales reflejan un sentimiento de abandono y preocupación por la seguridad en zonas que permanecen completamente a oscuras.

Vecinos de la colonia, identificados con las iniciales D.P., A.D. y Raúl C., señalaron que la falla no corresponde a una sola lámpara, sino que abarca tramos amplios de la comunidad.

Uno de los quejosos señaló que la calle Independencia, a unos 200 metros de la caseta de policía, está completamente oscura y la Reforma, junto al parque, también presenta fallas. Son tres días sin atención, y es un riesgo salir o regresar a casa con las calles así.

Ciudadanos recriminaron la tardanza y el peligro que representa la falta de iluminación para la seguridad vial y personal.

Critican afectados deficiente gestión de Servicios Públicos en Lázaro Cárdenas

Aunque no ofrecieron un listado completo, los colonos afirmaron que hay otras vialidades de la colonia Miguel Borge Martín con las mismas deficiencias.

La inconformidad radica principalmente en la percepción de que la dependencia responsable no realiza recorridos de supervisión preventiva, obligando a los pobladores a invertir tiempo y recursos para presentar el reporte formal.

Ante el aumento de reclamos, el coordinador de Alumbrado Público, Manuel Garma Pérez, reconoció los reportes y explicó las causas de las fallas generalizadas en la cabecera municipal.

Mencionó que hay reportes de varias zonas con estas deficiencias; por lo general, ocurren después de afectaciones por las lluvias. Recientemente tuvimos precipitaciones por la entrada del frente frío y esto ocasiona que las lámparas se sulfaten y no enciendan. Otra causa común son las variaciones de voltaje, que suelen dañar los equipos.

Garma Pérez también subrayó la vía formal para reportar desperfectos, señaló que mientras algunos pobladores acuden directamente a las oficinas de Servicios Públicos en la colonia Xamankah, otros optan por hacerlo en redes sociales, con el argumento de que la dependencia está obligada a recorrer y detectar las afectaciones.

Ciudadanos aseguraron que el alumbrado no enciende desde las pasadas lluvias. (Enrique Cauich)

El funcionario defendió el esquema de trabajo e indicó que la atención se rige por calendarizaciones que alternan los servicios entre las comunidades y la cabecera.

Agregó que cada vez que llueve se reportan alrededor de 40 o más lámparas dañadas en diversas comunidades, por lo que se calendarizan las rutas y el tiempo de atención que manejan para estas quejas es de dos a tres días.

Aseguró que la dependencia cuenta con personal y material suficiente para cubrir la demanda. Sin embargo, el funcionario introdujo un factor burocrático que podría prolongar el malestar ciudadano: el cierre del ejercicio fiscal.

Exhortó a la población a realizar los reportes directamente en las oficinas de Servicios Públicos, argumentando que sólo por la vía formal la ciudadanía puede exigir con "justa razón" la atención de sus solicitudes, especialmente si el tiempo de respuesta supera el plazo estimado de dos a tres días.

La dependencia se encuentra, así, en una encrucijada entre la carga operativa post-lluvias, la presión del cierre administrativo y la creciente impaciencia de una comunidad que clama por luz y seguridad.

(Luis Enrique Cauich)

Algunos comercios limitaron los créditos a sus clientes. (E. Cauich)

Afrontan tiendas de abarrotes desplome del 50% en ventas

KANTUNILKÍN.- Las pequeñas tiendas de abarrotes enfrentan una crisis sin precedentes tras registrar una caída de más del 50% en sus ventas durante el 2025, es decir, ha bajado de 800 pesos al día a 400 en promedio.

Este desplome marca el nivel más bajo registrado en los últimos años y representa un *golpe* severo a los dueños de estos micronegocios, como mencionaron Gladys Pech y Ana D., comerciantes locales.

Señalaron que la drástica disminución se ha registrado a lo largo del año, con una situación crítica en el periodo previo al cierre fiscal, lo que preocupa por el pago de impuestos que se avecina en enero.

Encargados y propietarios consultados apuntaron unánimemente hacia la espiral inflacionaria como el principal catalizador de esta crisis, el incremento constante en los precios de la canasta básica ha obligado a las familias a priorizar sus compras, limitando el gasto discrecional y reduciendo la frecuencia y volumen de las adquisiciones en el comercio local.

Ana D., propietaria de una tienda de abarrotes con más de una década de operación en la cabecera dijo que lo que antes compraban con 100 peso, ahora apenas se consigue con 200, la gente tiene que elegir entre comer o pagar la luz, agua o gastos de la escuela.

Los comerciantes enfatizaron la crudeza de su realidad diaria, revelando que las ventas no superan en ocasiones los 400 o 500 pesos al día, una cifra que apenas cubre los costos operativos mínimos y que dista mucho de ser sostenible.

Para afrontar esta debacle económica, los comerciantes han tenido que abandonar el modelo tradicional de la tienda de abarrotes y han adoptado desesperadas estrategias de diversificación, transformando sus locales en pequeños bazares multifuncionales.

Gladys Pech detalló que ha recurrido a otro tipo de ventas en u tienda, a fin de captar ingresos.

Ana D., de la misma manera oferta nuevos productos a fin de diversificar su mercancía para evitar un colapso total.

Una de las medidas más sensibles y socialmente complicadas que han tenido que adoptar los tenderos es la restricción del *fiado* o crédito a sus clientes habituales y que históricamente era un mecanismo de apoyo comunitario frente a las grandes superficies.

La falta de liquidez y el temor a la incobrabilidad han obligado a los dueños a limitar esta práctica o sólo entregar cierta cantidad de productos para que los puedan pagar.

Comerciantes aseguraron que el panorama se torna aún más sombrío con la llegada del cierre de año y la obligación de cumplir con compromisos fiscales ineludibles, lo que obligará a que reajusten los precios; sin embargo, esa medida podría ahuyentar a la clientela.

Se buscó la opinión del líder de una cámara comercial respecto al tema, pero las oficinas estaban cerradas, al parecer éste atraviesa un problema de salud.

(Luis Enrique Cauich)

Felipe Carrillo Puerto

El investigador y promotor Mario Chan reveló que las enfermedades culturales carecen de explicación científica, pero poseen tratamientos basados en hierbas. (Fotos Justino Xiu)

Es *Chi'ichnak* afección tradicional

Para la población maya el padecimiento tiene un origen espiritual y puede atenderse con remedios

El *Chi'ichnak* se considera una afección tradicional en el municipio Felipe Carrillo Puerto, que carece de una explicación científica, pero puede tratarse con remedios a base de hierbas, similar al caso de la *picasombra*.

De acuerdo con la información proporcionada por la psicóloga Glendy Gómez, el *Chi'ichnak* se interpreta de diversas maneras.

Explicó el padecimiento mediante conceptos científicos, pero para la población local el término tiene un origen cultural o espiritual, pese a que presente manifestaciones físicas.

Mencionó que la interpretación también depende de quién atienda al paciente; si la persona creció en la región y está familiarizada con estos conceptos es más probable que logre integrar el conocimiento científico con el saber comunitario, a diferencia de alguien ajeno a este contexto.

Añadió que es importante considerar los significados: para la gente de la región, *Chi'ichnak* tiene un sentido claro y bien definido, transmitido de generación en generación; mientras que para quienes no conocen la lengua maya, su comprensión se basa en interpretaciones y en la información diversa que reciben sobre el término.

Por su parte, la maestra Deyra Jiménez señaló que lo que comúnmente entendemos como ciencia se sustenta en una población occidental, urbana, educada y perteneciente a sociedades industrializadas. Esto implica que gran parte de la psicología tradicional se fundamenta en modelos europeo-americanos.

A partir de esa base se desarrolló la mayoría de las teorías utilizadas por los psicólogos. En su formación profesional comentó que observó que muchas de estas corrientes no coincidían con lo que veía en las comunidades mayas, razón por la cual numerosos padecimientos de los pueblos originarios en México no son comprendidos plenamente dentro de la psicología convencional.

Precisó que el *Chi'ichnak* es una de las experiencias que se presentan en comunidades mayas, sobre todo en niños y mujeres que atraviesan situaciones de preocupación. Explicó que aún no puede entenderse del todo cómo se desarrolla este proceso, por lo que ha impulsado un proyecto de psicología intercultural orientado a la vida comunitaria.

Por otro lado, el promotor cultural e investigador Mario Chan Collí indicó que se trata de una afección tradicional, al igual que el cirro, el *p'iitituch*, el pasmo y el *yáax ta'*. Mencionó otras señales y creencias, como el comal encendido que anuncia fiebre o la leña que hace *tip'riix*, que anticipa una visita, entre muchas más.

Añadió que estas enfermedades culturales no cuentan con una explicación científica, pero sí con tratamientos basados en hierbas, insectos o, como en el caso de la *picasombra*, con remedios que emplean el mismo mal para sanar.

(Justino Xiu)

Destacan en la Liga Leoncillos 2025 estudiantes de bachilleres

FELIPE CARRILLO PUERTO.- Estudiantes y deportistas del Centro de Bachillerato Tecnológico Industrial y de Servicios (CBTIS) 72 obtuvieron tres de los cuatro trofeos correspondientes a la Liga Tecnológica Leoncillos 2025.

En esta actividad participaron 262 alumnos del nivel medio y superior del municipio Felipe Carrillo Puerto.

Las disciplinas disputadas durante los tres meses del torneo fueron futbol soccer, basquetbol femenil y varonil, así como volibol. En total compitieron 82 jóvenes del TecNM Felipe Carrillo Puerto; 72, del CBTIS 72; 68, del Conalep 102; y 40, del CEB 5/10.

Durante la ceremonia de premiación realizada en el parque del Infonavit, la directora del TecNM Felipe Carrillo Puerto, Paoly Perera Maldonado, reconoció el esfuerzo de los atletas y de los equipos campeones y anunció que se llevará a cabo la segunda edición de la Liga Tecnológica, en el 2026.

CATEGORÍAS

3

trofeos obtuvieron en futbol soccer, basquetbol femenil y volibol.

En la entrega de trofeos fueron declarados vencedores: CBTis 72 en futbol soccer, basquetbol femenil y volibol; mientras que el TecNM Felipe Carrillo Puerto obtuvo el primer lugar en basquetbol varonil.

La Liga impulsada por el Instituto Tecnológico de Felipe Carrillo Puerto, representa un paso importante para promover un estilo de vida activo y saludable, además de ser una herramienta valiosa para fomentar valores positivos y contribuir al desarrollo integral de la comunidad estudiantil.

Al evento asistieron Nadia Salazar Varela, directora del Consejo de la Juventud y el Deporte del municipio; Elda Lucía Suárez Pacheco, directora del CEB 5/10 "Rafael Ramírez Castañeda"; Luis Enrique Illescas Ángeles, director del CBTIS 72; Gilberto Canché Cohuó, subdirector de Vinculación del TecNM FCP; y Jimmy Pech Miz, coordinador deportivo del TecNM FCP.

La directiva del Tecnológico Nacional de México, campus Felipe Carrillo Puerto, informó que para el próximo año se prevé una nueva edición de la liga, con el objetivo de convocar a más jóvenes y promover que los estudiantes dediquen mayor tiempo tanto a su formación académica como a las actividades deportivas.

Con actividad deportiva reducen el ocio en los jóvenes. (Justino Xiu)

De esta forma se busca reducir el ocio y evitar que los jóvenes se involucren en prácticas ajenas a su preparación profesional.

Esta liga también ha invitado a otros planteles de nivel medio superior, como telebachilleratos y Colegios de Bachilleres ubicados en comunidades rurales. Sin embargo, uno de los principales obstáculos que enfrentan los estudiantes es la situación económica, que les dificulta trasladarse hasta la cabecera municipal; por ello, muchos han optado por priorizar sus estudios.

(Justino Xiu)

Cientos de fieles se reunieron en el santuario de la Guadalupana para cantar "Las Mañanitas".

Ayer fue más intensa la presencia de antorchistas que entraban y salían de la ciudad.

Recorre 7 mil kilómetros por fe

Santiago Caamal Beh vuelve a Tixcacal Guardia, de donde salió hace seis meses hacia Cabo San Lucas

Un grupo de peregrinos de Buena Fe, del municipio Othón P. Blanco, acudió hasta Tixcacalcupul; al retornar hizo una parada en Felipe Carrillo Puerto. (Fotos Justino Xiu)

FELIPE CARRILLO PUERTO.- Tras superar obstáculos e impulsado por su fe, el peregrino Santiago Caamal Beh, de Tixcacal Guardia, quien recorrió más de 7 mil kilómetros hasta Cabo San Lucas, ya está en la zona maya, rumbo a su lugar natal.

Ayer se intensificó la presencia de antorchistas guadalupanos que entran y salen de la ciudad, en vísperas de las tradicionales mañanitas y la coronación de la Virgen de Guadalupe.

Santiago Caamal Beh, un devoto guadalupano nacido en Tixcacal Guardia, localidad perteneciente al municipio Felipe Carrillo Puerto, inició su travesía el pasado 12 de junio de este año a bordo de su bicicleta, con destino a Cabo San Lucas, Baja California Sur.

Para cumplir su manda tuvo que recorrer casi 7 mil kilómetros, atravesar varios estados y enfrentar las inclemencias del clima, el cansancio y, en ocasiones, la sed y el hambre. Sin embargo, nada lo detuvo para honrar su promesa. Durante toda su ruta lo acompañó una figura de la Virgen de Guadalupe de 1.80 metros de altura.

> El largo viaje quedó registrado como un acto de entrega, compromiso y profunda devoción

Este recorrido no sólo fue un esfuerzo físico, sino también una experiencia profundamente espiritual, un acto de fe y devoción nacido de una promesa de amor hacia su madre, a quien la Virgen le concedió la sanación.

Santiago emprendió este camino hace casi seis meses. Antes de partir, acondicionó su bicicleta para resistir el trayecto y se despidió de su familia asegurando que regresaría para decir, con orgullo: "lo logré". Así lo cumplió ayer al ingresar nuevamente a tierras mayas, haciendo escala en varias comunidades y en la cabecera municipal.

Su retorno no sólo representa el cumplimiento de una manda, sino también la fuerza del espíritu humano cuando se sostiene en la fe. Su historia inspira a numerosos creyentes, demostrando que, con perseverancia y confianza en Dios, ningún trayecto es imposible.

Su viaje quedará registrado como un acto de entrega, compromiso y profunda devoción guadalupana. Ayer, cientos de fieles se reunieron cerca del santuario de la Virgen de Guadalupe para recibir a Santiago como merecía: con las tradicionales Mañanitas.

El católico viajó en bicicleta con una réplica de la Virgen Morena.

"Nunca imaginé que la gente recibiera a la Virgen así, es algo que uno no espera, pero gracias a la fe que compartimos los católicos, gracias a Dios estoy aquí", expresó el joven visiblemente agotado.

Mientras tanto, el grupo de guadalupanos encabezado por Adalberto Caamal Cen, originario de la comunidad Buena Fe, en el municipio Othón P. Blanco, junto con otros peregrinos realizó su recorrido desde su población hasta Tixcacalcupul, en el estado de Yucatán. En su retorno hicieron una parada en la capilla de la Virgen de Guadalupe, en la ciudad de Felipe Carrillo Puerto, para posteriormente continuar su peregrinación hasta llegar a su destino.

(Justino Xiu)

Reportan a otro desaparecido

La FGE emite una ficha de búsqueda para José Gilberto Pérez Puc, por hechos registrados en Noh-Bec

FELIPE CARRILLO PUERTO.- A más de 20 días de haber sido visto por última vez en Noh-Bec, familiares de José Gilberto Pérez Puc por fin denuncian su desaparición ante el Ministerio Público, tras lo que se activó la ficha de búsqueda.

Con este caso ya suman 60 reportes de personas no localizadas en el municipio Felipe Carrillo Puerto.

De acuerdo con la información difundida por la Fiscalía General del Estado, a través de la Comisión de Búsqueda de Personas de Quintana Roo, fue emitida la cédula marcada con el número 201/ZS/2025, en agravio de José Gilberto Pérez Puc, de 30 años, por hechos registrados en Noh-Bec, el 20 de noviembre del presente año.

El documento señala que la desaparición del hombre fue reportada por sus parientes hasta el pasado miércoles, ante la agencia del Ministerio Público del Fuero Común.

Entre las características físicas de esta persona se describen algunos tatuajes: uno en tinta azul con la palabra "Gilberto" en la espalda; una brújula en el brazo derecho; la inscripción "Jadyel 2019" en el antebrazo izquierdo; y una cicatriz de aproximadamente cinco centímetros en el costado izquierdo.

El hombre de 30 años fue visto por última vez el pasado 20 de noviembre. Como señas particulares tiene dos tatuajes. (Fotos Alberth Kiin)

ACUMULADO

60

casos de personas no localizadas hay en el municipio Felipe Carrillo Puerto.

La ficha de búsqueda indica que se desconoce la vestimenta que portaba al momento de su desaparición. Hasta ahora no se sabe por qué transcurrieron casi 20 días antes de que se presentara la denuncia correspondiente.

Con este nuevo caso ya se contabilizan 60 expedientes por desaparición en el municipio Felipe Carrillo Puerto en lo que va del año.

Los incidentes más recientes ocurrieron en Chunhuhub, donde dos hermanos y un hombre dedicado a la compraventa de madera, procedente de José María Morelos, fueron privados de la libertad.

Aunque las autoridades no han emitido información oficial, los dos hermanos fueron hallados con vida durante la madrugada, en el entronque del poblado Sabán. Sin embargo, la tercera persona, Samuel Uicab Aguilar, continúa sin ser localizada.

En lo que va del año, el municipio registra 24 homicidios violentos, siendo los más recientes los cuerpos embolsados abandonados en el acceso a Muyil, cuyas identidades no han sido reveladas por la autoridad, a pesar de que trascendió que podrían ser vecinos de Noh-Bec.

(Alberth Kiin)

Confiscan camioneta durante un operativo

Numeroso convoy de unidades oficiales recorre las calles y distintas zonas de Ramonal

FELIPE CARRILLO PUERTO.- Durante un operativo de búsqueda de la Policía de Investigación, por una privación ilegal de la libertad en Chunhuhub, se aseguró una camioneta en el camino hacia Ramonal.

Según los datos recabados se informó que ayer, personal de la FGE realizó un extenso despliegue para la ubicación de personas desaparecidas en la zona de la vía corta Chetumal–Mérida, enfocado principalmente en la localización de indicios relacionados con las tres víctimas privadas de la libertad en la comunidad Chunhuhub, el pasado lunes por la mañana.

Se dio a conocer que en este operativo participaron elementos de la Policía de Investigación, agentes ministeriales, así como efectivos de las policías municipal y estatal a través del Grupo Jaguar, además de la Guardia Nacional, Ejército Mexicano y Secretaría de Marina, quienes se movilizaron por la comunidad Ramonal.

Los residentes de esta localidad presenciaron el ingreso de un numeroso convoy de unidades oficiales que recorrió calles y distintas zonas del poblado en busca de posibles rastros vinculados con las personas desaparecidas en la región.

Horas más tarde, presuntamente detectaron en el acceso al pueblo y en la Carretera Federal 293, Chunhuhub–Emiliano Zapata, un vehículo Ford, van, blanca, con placas de Quintana Roo, aparentemente abandonado en el área y que podría estar relacionado con hechos delictivos y violentos. Por ello, las autoridades realizaron las diligencias correspondientes y procedieron a asegurar la unidad.

Sin embargo, trascendió otra versión que indica que, mientras las autoridades circulaban por la carretera rural que conduce a Ramonal se encontraron con civiles que supuestamente portaban armas de fuego. Estos descendieron del vehículo y se internaron en el monte, desde donde habrían realizado disparos contra las corporaciones, lo que provocó que las fuerzas policiales y militares respondieran a la agresión.

Hasta el cierre de esta edición, la Fiscalía General del Estado no había emitido información oficial al respecto ni confirmado si durante el enfrentamiento hubo personas detenidas o si se decomisó alguna arma de fuego.

Lo que sí fue confirmado es el aseguramiento de la camioneta van, que fue remolcada hasta las instalaciones de la Agencia del Ministerio Público del Fuero Común para quedar a disposición de la autoridad competente. La unidad permaneció bajo custodia durante su traslado e ingreso a la ciudad, donde fue colocada en los patios de la Fiscalía General del Estado.

(Alberth Kiin)

Una van localizada por la Policía de Investigación podría estar vinculada con hechos delictivos. (Alberth Kiin)

José María Morelos

Encuentran vivos a “levantados”

Dos de tres personas que fueron privadas de la libertad en Chunhuhub aparecieron en Sabán

Poco antes de la medianoche del miércoles aparecieron tres sujetos en la carretera Dziuché-Tihosuco, en la entrada de la alcaldía Sabán, de José María Morelos, los cuales pedían apoyo, dos de ellos que el lunes fueron “levantados” en Chunhuhub.

Dos de las víctimas fueron privadas de la libertad en Chunhuhub y una más, en Campeche, para después ser abandonadas en Sabán con los pies y ojos vendados.

Uno de los plagiados dijo ser originario Matamoros, Escárcega, Campeche, informó una fuente de la policía municipal.

Indicó que cerca de las 11 de la noche del miércoles recibieron una llamada del alcalde de Sabán, Jesús Chuc Cab, quien les reportó que un pastor bautista de un templo ubicado en la entrada del poblado le avisó que tres personas pedían auxilio cerca de la iglesia situada a un costado de la carretera estatal.

Comentó que los agentes destacados en Sabán se trasladaron al sitio y al llegar confirmaron la presencia de tres individuos que caminaban sobre la vía.

Más tarde, relataron que fueron abandonados cerca Sabán por el monte, con los pies y la cabeza cubiertos, pero lograron desatarse y llegarón a la carretera.

Dos de ellos explicaron que eran los “levantados” en la comunidad Chunhuhub. Se identificaron como Randy N., de 17 años, y Abner Azarael N., de 23, originarios del poblado Kancabchén, municipio José María Morelos.

> Las víctimas dijeron que estaban en un hotel y cuando salieron a trabajar, cinco Suburban las rodearon

La tercera persona dijo llamarse Óscar N., de 27 años, oriundo Matamoros, Escárcega.

La fuente policial señaló que los tres fueron trasladados hasta la cabecera municipal y después llevados a la Fiscalía General del Estado, ubicadas en la colonia Guadalupe, para rendir su declaración.

Los hechos

Uno de los plagiados informó a la Policía preventiva que estaban hospedados en un hotel Chunhuhub y que, cuando se preparaban para ir a trabajar el lunes se aproximaron alrededor de cinco Suburban, de las cuales descendieron individuos vestidos como militares y fuertemente armados, quienes se los llevaron y posteriormente los abandonaron.

La información proporcionada por la Fiscalía General del Estado indica que en el poblado Chuhuhub fueron privados de su libertad tres hombres. Según las fichas de búsqueda emitidas el martes pasado, se trata de Randy N., de 17 años; Abner Azarael N., de 23; y Samuel N., de 49 años de edad.

Hasta ahora, quien no ha sido localizado es Samuel N., supuesto empresario maderero del poblado Kancabchén, quien hace dos años fue expulsado de esa localidad por permitir que sus trabajadores cometieran actos de vandalismo.

Ayer miércoles se dio a conocer que el hotel donde esas personas se hospedaban antes de ser secuestradas fue cateado por la Fiscalía General del Estado con apoyo de la Marina y el Ejército Mexicano.

(Tassio Chuc)

Randy, Abner y Óscar subieron a una patrulla que los llevó a rendir sus declaraciones. (Fotos Tassio Chuc)

El alcalde de una comunidad alertó sobre individuos pidiendo ayuda.

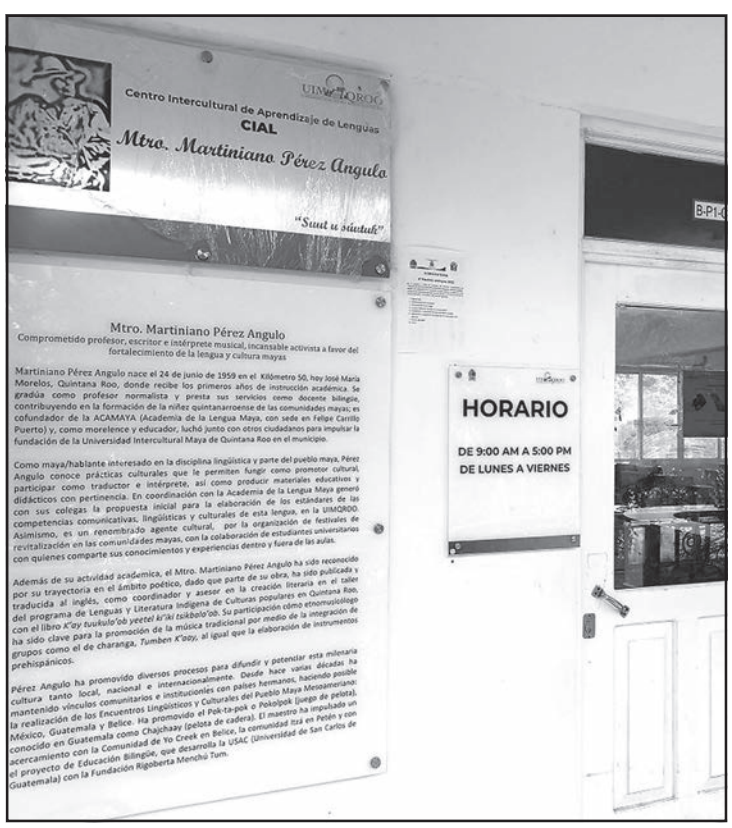

Un maestro encontró nombres mal escritos en proyectos. (L. Kauil)

Recomiendan escritores mayas para expedir los documentos

JOSÉ MARÍA MORELOS.- Las instituciones públicas, como la iniciativa privada, deben contar con especialistas en escritura maya para garantizar que los documentos y proyectos dirigidos a poblaciones hablantes sean comprensibles.

Así lo señaló el poeta y maestro en lengua maya de la Universidad Intercultural, Wildernain Villegas Carrillo.

Comentó que se han encontrado textos con nombres mal escritos por desconocimiento del idioma.

Recordó que desde 1984 los lingüistas de la Península de Yucatán acordaron las grafías que deben emplearse para la escritura de la lengua mediante el sistema conocido como alfabeto maya de 1984.

Indicó que, con base en ese sistema unificado, desde entonces hasta la actualidad se han registrado apellidos, sitios arqueológicos, documentos y otros materiales.

Sin embargo, reconoció que el desconocimiento del alfabeto maya de 1984 ha provocado que instituciones públicas y el sector privado elaboren documentos y proyectos con nombres de lugares, tradiciones o actividades, mal escritos.

Por ello, el maestro en lengua maya consideró fundamental que las dependencias gubernamentales y empresas cuenten con personal capacitado para verificar la correcta aplicación de la escritura maya en documentos, textos o proyectos dirigidos a la comunidad maya.

Expuso que el alfabeto maya de 1984 es complejo, pues contiene alrededor de 46 grafías, además de apóstrofos y acentos en la sílaba tónica, lo que facilita que se cometan errores al escribir una palabra.

Dio a conocer que los egresados de la Licenciatura en Lengua y Cultura de la Universidad Intercultural pueden apoyar a estas instituciones en los procesos relacionados con la redacción adecuada en lengua maya.

En este mismo sentido, otro especialista en lenguas, identificado como Jorge Uc Chí, afirmó que es cierto que existen documentos, nombres, letreros y placas en edificios públicos con fallas.

Comentó que, lamentablemente, quienes elaboran esos textos no son expertos en escritura maya y, por ello, es común que se equivoquen en el uso de apóstrofos y acentos.

Recordó que hace aproximadamente tres años la propia Universidad Intercultural Maya de Quintana Roo (Uimqroo) estuvo envuelta en una polémica por un letrero mal traducido.

Indicó que dicho anuncio estuvo colocado en la entrada de la institución, frente a la Carretera Federal 184, rumbo a la comunidad La Presumida.

(Lusio Kauil)

Hace unos días, un habitante del poblado fue mordido por una serpiente y tuvo que ser trasladado al hospital integral porque ya presentaba sangrado en la piel. (Lusio Kauil)

Avistan víboras en La Presumida

Adjudican la proliferación de estos reptiles a la abundancia de terrenos descuidados en la zona urbana

JOSÉ MARÍA MORELOS.- Vecinos de la comunidad La Presumida informaron la presencia inusual de víboras en la zona urbana durante esta temporada de mucha humedad provocada por las lluvias.

Vidal Uc Zapata, Celia Briceño Chan y Estalislao Can Mazón, habitantes del lugar, señalaron que, aunque es normal ver reptiles en estas fechas, su avistamiento ha sido más frecuente que el año pasado.

La delegada municipal del poblado, María Leonor Acosta Chablé, confirmó que los vecinos le reportaron, de manera constante, la presencia de serpientes sus solares o calles. Dijo que estos animales provienen de los predios baldíos que están abandonados desde hace mucho tiempo.

Vidal Uc Zapata comentó que durante la temporada de lluvias suelen avistarse víboras en los terrenos, sobre todo en los más descuidados. Explicó que las más comunes son las ratoneras y las boas, aunque también se han presentado especies venenosas, como cascabel y barba amarilla.

Indicó que en la comunidad, la gente tiene la costumbre de matarlas, pues consideran que si las dejan ir podrían entrar a las casas o esconderse en algún lugar seco de la cocina.

Recordó que hace muchos años había una gran cantidad de estos animales en la comunidad, pero a medida que el pueblo creció, se alejaron, aunque ahora parece haber un repunte, ya que incluso han mordido a algunas personas.

Celia Briceño Chan indicó que han observado una mayor presencia de serpientes en la comunidad y coincidió en que se debe al aumento de terrenos descuidados.

Dijo que es peligroso, pues la presencia de estos animales causa temor, especialmente si llegan a entrar en las casas.

Al preguntarle si vio víboras venenosas en su propiedad, respondió que sí, y que las que pudo matar fueron nauyacas y cascabeles.

Estanislao Can Mazón indicó que vio algunas serpientes atropelladas en la calle, pero no eran venenosas, sino ratoneras. Aclaró que sí existen las peligrosas, aunque él todavía no encontró ninguna en esta temporada.

La delegada de La Presumida, expuso que, aunque una familia mantenga limpio su predio, si a un lado hay otro en malas condiciones, no se puede hacer mucho, ya que los animales terminan entrando a las áreas limpias.

En esta comunidad un hombre fue mordido hace unos días mientras cortaba madera para hacer leña en su terreno. La persona fue trasladada al Hospital Integral, pues ya presentaba sangrado a través de la piel.

(Lusio Kauil)

Reclaman los ciudadanos redistritación del municipio

JOSÉ MARÍA MORELOS.- Ciudadanos y estudiantes consideraron que el municipio debe recuperar el distrito electoral que tenía antes, para volver a contar con representación propia en el Congreso del Estado.

Comentaron que cuando se disponía de un distrito electoral, la población votaba cada tres años por un Presidente municipal y por un legislador; ahora también lo hace, pero la diputación se comparte con Felipe Carrillo Puerto y, en menor medida, con Bacalar.

David Gómez Tox recordó que en el trienio 2008-2011, José María Morelos tuvo su última Diputación local por el Distrito VII, porque posteriormente se realizó una redistribución electoral basada en el número de votantes.

Agregó que entonces el distrito se perdió porque, matemáticamente, el municipio tenía apenas unos 25 mil electores, cuando el criterio de redistribución establecía que los distritos debían contar con al menos 40 mil.

> Alegan que un legislador no puede trabajar con eficacia en una demarcación geográfica tan amplia

Sin embargo, consideró que esta situación podría revertirse si se aplicaran otros parámetros, como divisiones geográficas y políticas, más que demográficas.

Eliodo Mex Colli expuso que el municipio debe recuperar su propio distrito electoral para que, en las elecciones locales se elija un diputado exclusivo para esta demarcación, a fin de que trabaje de manera coordinada con el Presidente municipal en proyectos de desarrollo en beneficio de los habitantes.

Apuntó que un diputado no puede cubrir tanto territorio para realizar un trabajo eficaz.

El estudiante Didiere Martín Benítez indicó que, a su juicio, es mejor que el municipio cuente con su propio legislador, ya que de esa manera se respaldaría más a la población local, pues desde el Congreso podrían gestionarse mayores recursos.

El estudiante consideró necesario que el Instituto Electoral de Quintana Roo realice nuevamente una redistritación y que el municipio quede conformado como un distrito electoral único.

La última Diputación local se tuvo en el trienio 2008-2011. (L. Kauil)

Jorge Tec Navarrete comentó que cuando se creó el municipio tenía alrededor de 8 mil habitantes, y la cabecera unos 3 mil, pero aun así se formó porque se tomaron decisiones políticas y no demográficas. Ahora esta región quedó sin distrito electoral debido a que se aplicaron criterios demográficos y no políticos en la redistritación, lo cual calificó como una incongruencia.

(Lusio Kauil)

Grupos de fieles acudieron a los altares para rezar y pedirle a María. (Fotos Lusio Kauil)

Feligresía católica y población en general apoyaron a los viajeros a su llegada.

Activan operativo vial en el centro

Elementos policiales protegen la seguridad de los antorchistas también en los alrededores de las capillas

En total fueron asignados 16 efectivos por turno para ordenar el tránsito y custodiar el movimiento de los peregrinos, muchos de los cuales se quedan durante la noche.

JOSÉ MARÍA MORELOS.– Por la llegada de antorchistas guadalupanos al centro de esta ciudad, elementos de la Dirección de Policía de Movilidad implementaron un operativo vial.

Las acciones se llevan a cabo en la avenida principal y en las calles aledañas a la parroquia del Perpetuo Socorro para agilizar el tráfico vehicular y evitar accidentes.

Sofía Pool Yam, encargada de la capilla de la colonia Guadalupe, informó que los agentes policiales han mantenido vigilancia en el lugar por el arribo masivo de los fieles y su permanencia en la zona por las noches.

Mauricio Gasca, titular de la Policía de Movilidad, indicó que, como parte del operativo Guadalupe–Reyes se puso en marcha un dispositivo de vialidad sobre la avenida principal para agilizar la circulación vehicular ante la llegada de los peregrinos.

Informó que se hizo lo mismo en la calle Miguel Hidalgo, entre la avenida principal y Cobá, donde se ubica la parroquia local, para evitar el paso de vehículos y mantener el acceso abierto sólo para los antorchistas que comenzaron a llegar desde la mañana de ayer.

> La circulación vehicular fue cerrada en torno a las diversas iglesias de la cabecera municipal

Añadió que también se activó vigilancia en un tramo de la calle Miguel Hidalgo, entre la 31 y Chilam Balam, de la colonia Guadalupe, por el movimiento de peregrinos en la zona de la capilla de la Virgen Morena.

Refirió que a este operativo especial se asignaron 16 elementos por turno, tanto en la avenida principal como en las calles aledañas a la capilla, a fin de orientar el paso de peregrinos, automovilistas y mototaxistas.

En este mismo contexto, Sofía Pool Yam indicó que desde el martes han estado recibiendo en la capilla un promedio de 20 grupos de antorchistas todos los días, los cuales, en su mayoría se quedaron a descansar en ese lugar.

Informó que ayer estuvo la capilla estuvo muy abarrotada de peregrinos, pero señaló que con el esfuerzo de voluntarios, atendieron a todos los que fueron llegando.

En las calles aledañas a las parroquias permanecieron numerosos devotos de la Virgen de Guadalupe.

Adelantó que hoy continuarán llegando los devotos de otras regiones a la capilla, aunque en menor cantidad que los que arribaron ayer.

Manifestó que a todos los peregrinos que han estado de paso en la capilla se les brindó buen trato, gracias al apoyo de la población y de la feligresía católica.

Una antorchista, quien se identificó como Alfredo Gómez Velásquez, comentó que llegó a la capilla el miércoles con apoyo de la policía municipal.

Expresó que el espacio donde se encuentra la capilla es amplio y, por ello él y sus compañeros pudieron cenar, descansar y continuar después su viaje a Tekax, Yucatán.

Por la mañana de ayer se pudo observar a poco más de una veintena de antorchistas descansando bajo los árboles del amplio patio de la capilla de la Virgen de Guadalupe.

Mientras tanto, en el interior de la iglesia, otros peregrinos pasaban frente al atrio de la Virgen para rezar y pedir guía en su recorrido.

De igual manera, sobre la avenida principal se observó el paso constante de caravanas de antorchistas en bicicleta, motocicleta o corriendo.

(Lusio Kauil)

Puerto Morelos

Impulsan recuperar las playas

La iniciativa busca subsanar la erosión de 7 kilómetros de costas en este destino y otros tres del Caribe Mexicano

Ante el incremento de la erosión de playas en Puerto Morelos, Ecología y Medio Ambiente aceleró un proyecto integral para recuperar y ampliar las franjas arenosas en destinos turísticos de Quintana Roo.

El desgaste afectó toda la línea litoral, con Puerto Morelos como epicentro del daño, seguido por sectores de Playa del Carmen, mientras que Cancún se sostuvo gracias a restauraciones previas.

Técnicos ambientales atribuyeron la regresión a edificaciones construidas sobre dunas durante años y a métodos de protección que desviaron sedimentos hacia orillas cercanas, estrechando playas y dejando hoteles expuestos a marejadas intensas.

La iniciativa amplió los perímetros de intervención para abarcar 12 kilómetros en Cancún, la misma distancia en Playa del Carmen, siete km en Puerto Morelos y 2.5 en Cozumel, con análisis de volúmenes y fuentes de arena ya remitidos a autoridades federales en espera de aprobación definitiva.

A nivel local se perdieron hasta 30 metros de arenales desde el 2020, debido a los temporales y la elevación del mar. (POR ESTO!)

Una de las razones del desgaste de la orilla marina es la edificación sobre dunas

Especialistas ambientales asesoraron en la selección de procedimientos adecuados por tramo, con énfasis en zonas sensibles a corrientes y ciclones recurrentes.

En Puerto Morelos, se registró la pérdida de hasta 30 metros de playa desde el 2020 por tormentas y elevación del nivel del mar, lo que obligó a empresarios turísticos a instalar barreras temporales que resultaron ineficaces a largo plazo.

La Secretaría de Medio Ambiente y Recursos Naturales (Semarnat) validó en julio remociones selectivas para nutrir 18.9 hectáreas en obras próximas, aunque ecologistas cuestionaron demoras en los planes integrales con revegetación dunar y restricciones a expansiones costeras.

La Comisión Nacional Forestal (Conafor) reportó la eliminación de 500 hectáreas de manglar y flora litoral este año por el avance urbano, intensificando la salinidad y amenazando áreas de anidación de tortugas. El diseño contempla extracción, relleno y fijación vegetal, con inicio en el 2026 tras la aprobación de la Procuraduría Federal de Protección al Ambiente (Profepa).

(Redacción POR ESTO!)

Exponen deforestación en Villas Morelos

Con maquinaria pesada remueven la vegetación, lo que causa la merma de sombra y oxígeno

PUERTO MORELOS.- Habitantes de Villas Morelos expusieron la deforestación de un área verde situada en la entrada de una tienda de conveniencia sobre la avenida Antonio Enríquez.

Este espacio había sido donado por la constructora como pulmón vegetal, pero apareció maquinaria pesada removiendo la vegetación sin permisos visibles, lo que generó indignación entre usuarios de redes sociales que cuestionaron si el municipio autorizó estas intervenciones para beneficiar proyectos privados.

Vecinos manifestaron su molestia por la pérdida de sombra y oxígeno en una zona saturada por el crecimiento urbano y recordaron que hace unos años el sitio lucía frondoso, con árboles maduros y maleza nativa que funcionaba como refugio para aves.

Publicaciones en plataformas digitales resaltaron el enojo colectivo al señalar que estas acciones violaron compromisos de sustentabilidad asumidos por los desarrolladores, con comentarios que ironizaron sobre un "paraíso" convertido en paisaje árido por priorizar ganancias económicas sobre el equilibrio ambiental, y advirtieron que el turismo de calidad migraba hacia destinos mejor preservados ante el sargazo persistente, la inseguridad creciente y los cobros fiscales elevados que desalentaban inversiones hoteleras y residenciales.

Reportes de la Comisión Nacional Forestal (Conafor) y del Consejo Civil Mexicano para la Silvicultura Sostenible (CCMSS) indicaron que Quintana Roo perdió miles de hectáreas de selva entre el 2016 y el 2025 por la expansión inmobiliaria y agroindustrial, con una aceleración notable este año, pese a reforestaciones municipales como los 2 mil 700 árboles plantados en Cancún, que no compensaron la devastación neta.

Colectivos ambientalistas y residentes locales afirmaron que estas intervenciones poco claras generaron desconfianza hacia autoridades que prometían sustentabilidad, pero permitían ventas de predios estatales sin consulta pública, evocando casos previos donde áreas donadas como pulmones terminaron convertidas en estacionamientos o accesos vehiculares

Una habitante comentó en redes que el cambio urbano transformó el "paraíso" en un territorio mediocre, con menor atractivo para visitantes exigentes y riesgos para la biodiversidad local, mientras expertos advirtieron que la ausencia de fiscalización real aceleró la desertificación en zonas costeras vulnerables.

(Redacción POR ESTO!)

El predio fue donado para que haya un área verde. (POR ESTO!)

Bacalar

Autoridades acudieron al sitio del accidente, en el cruce de las calles Emiliano Zapata con México, cerca del Colegio de Bachilleres de la comunidad. (Fotos POR ESTO!)

Muere un motociclista en Zamora

El joven perdió el control de la unidad y cayó en el pavimento; falleció antes de recibir atención

Un motociclista perdió la vida cuando circulaba en la comunidad Zamora, perteneciente al municipio Bacalar, al derrapar en su vehículo.

El herido no alcanzó a llegar al hospital debido a la gravedad de sus lesiones y falleció cuando se dirigía al centro de salud.

El hombre de aproximadamente 30 años, identificado como Erick N., fue víctima de un percance en carretera la medianoche de ayer, cuando manejaba su moto y se deslizó en la vía tras perder el control de su unidad, por lo que quedó tendido sobre el pavimento hasta que fue auxiliado.

Los hechos ocurrieron en el cruce de las calles Emiliano Zapata con México, en las inmediaciones del Colegio de Bachilleres de la comunidad.

Otros conductores que pasaban por el sitio se acercaron a brindar apoyo a Erick, por lo que realizaron el aviso correspondiente al número de emergencias para solicitar la presencia de paramédicos y elementos policiacos.

> Del centro de salud del poblado fue derivado a la localidad Jesús Martínez Ross, pero arribó sin signos vitales

Una vez que los paramédicos arribaron al lugar se apresuraron a revisar al joven accidentado y le brindaron los primeros auxilios, para después trasladarlo al centro de salud de Zamora; sin embargo, debido a la gravedad de las heridas fue necesario derivarlo a la comunidad Jesús Martínez Ross.

No obstante, cuando se dirigían a esa localidad el joven falleció, motivo por el cual se procedió a localizar a sus familiares para informarles.

Posteriormente, personal del Servicio Médico Forense (Semefo) acudió a realizar el levantamiento del cadáver y su traslado a las instalaciones, donde se llevaría a cabo la autopsia de ley para determinar con exactitud las causas de muerte del motociclista.

(Anahí Chamlati)

Derrapa y resulta herido por estar bajo el influjo del alcohol

BACALAR.- Un hombre de 47 años resultó policontundido y con diversas escoriaciones en brazos, piernas y rostro, luego de derrapar bruscamente cuando circulaba a bordo de una motocicleta en Bacalar.

Los hechos se registraron cerca de las 11 y media de la noche, en la carretera Chetumal–Cancún, a la altura del kilómetro 19.

El lesionado fue identificado como Guillermo Enrique Ojeda Ayala, aparentemente originario de Chetumal.

Los testigos señalaron que el motociclista transitaba desde la salida de Chetumal con movimientos erráticos, lo que llamó la atención de varios conductores, pues, de acuerdo con ellos, cambiaba de carril de manera irregular.

Presuntamente, al llegar al kilómetro 19, un movimiento en falso le hizo perder el control total de su unidad de dos ruedas, por lo que en cuestión de segundos ya se encontraba tendido boca abajo, cerca del camellón central.

Mientras tanto, su vehículo avanzó algunos metros más hasta quedar entre la espesa vegetación de la guarnición.

El percance generó revuelo entre los demás automovilistas y testigos, quienes descendieron de sus unidades para socorrer al herido.

Más tarde, al sitio arribaron paramédicos del Grupo de Rescate RINO, comandados por el paramédico Humberto García.

Los rescatistas brindaron primeros auxilios al afectado, quien por la magnitud del golpe estaba casi inconsciente.

El hombre fue ingresado a la ambulancia con una camilla especial. Tras ser minuciosamente evaluado, los paramédicos descartaron lesiones de gravedad. Asimismo, confirmaron la elevada cantidad de alcohol en su organismo, lo que habría provocado el accidente.

Por otro lado, la motocicleta, identificada como una Italika modelo 125Z, resultó con daños significativos, principalmente en la cúpula y el manillar.

Elementos de la Guardia Nacional, División Caminos, también apoyaron en el dispositivo mediante la regulación del tráfico, con el fin de evitar otro percance. Con el paso de los minutos, la circulación regresó a la normalidad.

El pasado 24 de septiembre ocurrió un hecho similar en la misma carretera, cuando dos menores de edad terminaron con lesiones graves al circular sin casco de seguridad.

(Williams Duran)

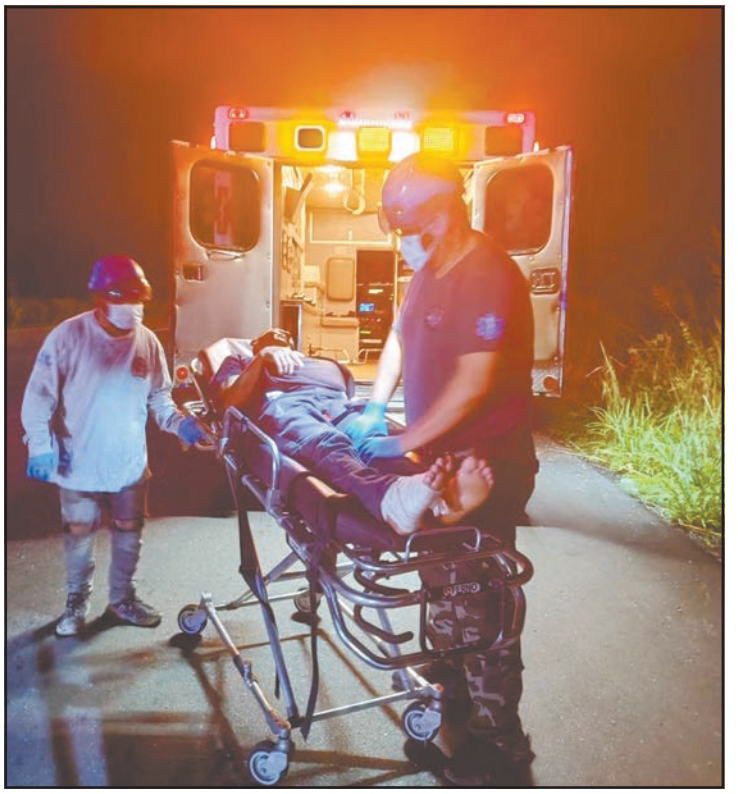

Testigos vieron a un hombre conducir erráticamente. (POR ESTO!)

Península

Moscos encienden las alertas

Yucatán y Quintana Roo concentran todos los casos de chikungunya reportados este año en México

Yucatán volvió a encender las alertas sanitarias en 2025: el chikungunya reapareció después de siete años justo cuando el estado enfrenta uno de sus periodos más intensos de dengue y una expansión inédita de mosquitos capaces de transmitir múltiples virus.

El resurgimiento de una enfermedad ausente desde 2018, combinado con un año que cerrará con más de un centenar de casos de dengue —la mayoría con signos de alarma— y la detección de nuevas especies invasoras como *Aedes vittatus*, configura un escenario epidemiológico complejo que amenaza con reactivar ciclos virales que la región creía bajo control.

Según el reporte de la Secretaría de Salud federal correspondiente a la semana epidemiológica 47 (del 16 al 22 de noviembre), en el país se confirmaron dos casos, uno de ellos en Yucatán y otro en Quintana Roo; en total, la región peninsular sumó cuatro contagios este año, con tres en Quintana Roo y uno en Yucatán.

Esta confirmación ha activado la vigilancia epidemiológica y vuelve a poner en el centro de la política pública la necesidad de reforzar prevención y control de los vectores transmisores.

Históricamente, el chikungunya apareció en Yucatán en 2015 durante el primer gran brote que coincidió con la introducción del virus en México, pero desde noviembre de 2018 no había casos confirmados, hasta este año.

El retorno oficial del virus refleja cómo, incluso con esfuerzos continuos, estas arbovirosis pueden resurgir cuando las condiciones climáticas y ecológicas son favorables para los mosquitos vectores. El hallazgo revive temores de un repunte, mientras especialistas advierten que las condiciones climáticas del sureste podrían detonar un escenario de alta circulación viral si no se refuerzan las medidas de control.

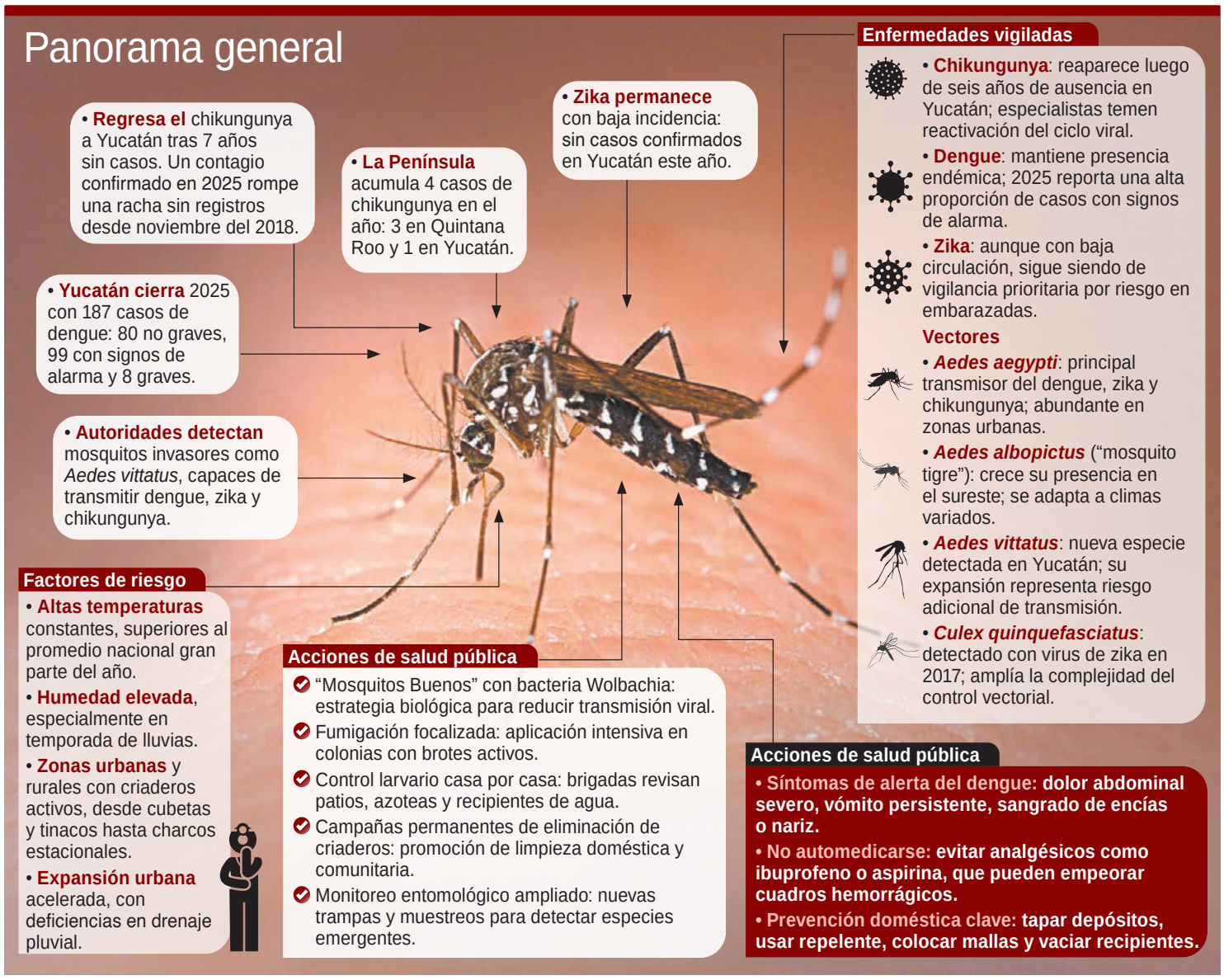

Dengue: el mayor desafío

Mientras el chikungunya hace su reaparición, el dengue ha sido la enfermedad transmitida por mosquitos con mayor incidencia en Yucatán en 2025.

De acuerdo con el panorama epidemiológico más reciente de la Secretaría de Salud federal, la entidad reportó un total de 187 casos confirmados de dengue durante 2025, con 80 casos de dengue no grave, 99 con signos de alarma y 8 casos graves.

Esta cifra representa un repunte que ubica al dengue con signos de alarma como el cuadro clínico más frecuente en la entidad. La temporada lluviosa, la alta humedad y las temperaturas cálidas típicas del trópico favorecen que los mosquitos vectores encuentren condiciones ideales para reproducirse y transmitir el virus a lo largo del año.

Zika: bajo registro, pero vigilado

Respecto al zika, los datos oficiales del Sistema de Vigilancia Epidemiológica indican que en 2025 hubo muy pocos casos confirmados en México, y en el país el registro a la semana epidemiológica 18 mostraba solo uno confirmado en Veracruz, mientras otras entidades como Yucatán no reportaban casos confirmados hasta ese corte.

Aunque los casos de zika han sido escasos en 2025, la enfermedad sigue siendo un motivo de alerta debido a sus potenciales efectos en embarazadas y el desarrollo fetal, así como su transmisión por Aedes aegypti y Aedes albopictus, los mismos vectores que propagan dengue y chikungunya.

Nuevas amenazas: mosquitos invasores

Un elemento nuevo en el escenario epidemiológico de Yucatán en 2025 es la detección de una especie de mosquito hasta ahora no documentada en la región continental de México: *Aedes vittatus*. Investigadores confirmaron su presencia en diversas poblaciones del estado, desde zonas cercanas a Chichén Itzá hasta Mérida, lo que sugiere una posible expansión de este vector capaz de transmitir dengue, zika, chikungunya y fiebre amarilla.

La incorporación de Aedes vittatus al registro entomológico local significa un reto adicional para los programas de control, pues esta especie puede habitar tanto ambientes urbanos como silvestres, aumentando las oportunidades de transmisión viral.

Acciones de control

Frente a este panorama complejo, las autoridades de Yucatán y federales han intensificado las acciones de control vectorial y campañas de prevención, entre ellas destaca la estrategia "Fábrica de Mosquitos Buenos": puesta en marcha en 2025, esta iniciativa produce y libera mosquitos portadores de la bacteria Wolbachia, que reduce la capacidad del vector para transmitir dengue, zika y chikungunya.

Asimismo, se realiza el control larvario y descacharrización: campañas permanentes para eliminar criaderos de mosquitos en patios, recipientes con agua y espacios públicos. A lo que se suma la fumigación focalizada: intensificación de la aplicación de insecticidas en puntos críticos del estado, especialmente en zonas con mayor incidencia de dengue.

Estas medidas se suman a las recomendaciones clásicas de salud para la población: uso de repelentes, mallas en ventanas, eliminación de agua estancada y búsqueda temprana de atención médica ante síntomas compatibles con arbovirosis.

Panorama y desafíos para el futuro

El comportamiento de estas enfermedades en 2025 muestra que, aunque algunas como el zika mantienen bajas cifras de casos, otras como el dengue continúan siendo endémicas y con potencial de repunte. La reaparición del chikungunya tras años sin registros en Yucatán es un recordatorio de que los vectores pueden mantener ciclos de transmisión latentes que se reactiven bajo condiciones favorables.

Además, la presencia de nuevas especies de mosquitos invasores subraya la necesidad de una vigilancia entomológica más sofisticada y un enfoque de salud pública que combine acciones tradicionales y herramientas innovadoras, como la biotecnología en el control de vectores.

(Redacción POR ESTO!)

Como cada vez, los precios varían según la temporada.

Uno de los problemas que enfrentan es la competencia.

Pavo, pollo y gallina sirven para la cena de Nochebuena.

Hay poca demanda de pavo indio

Comerciantes del AFA ven un repunte a partir del 15, cuando empresas no dan este bono a sus trabajadores

Los vendedores de carnes blancas en el mercado ofrecen alimento fresco y del día, el cual producen en sus granjas ubicadas en comunidades del interior del municipio.

CIUDAD DEL CARMEN, Campeche.- Este año el comercio de pavos indios ha comenzado más lento de lo habitual en puestos del mercado "Alonso Felipe de Andrade", donde María José Bolón Palma, una de las expendedoras de aves, refiere que cada temporada se encarga de ofrecer pavos de rancho -no congelados- a sus clientes, los cuales son preparados y aliñados para su entrega, pero también recalcó que para ellos una fuerte competencia son las empresas que dan el alimento a sus trabajadores y que en las grandes tiendas se abaraten en los días cercanos a la Nochebuena.

María José compartió que ella al igual que otros compañeros ven esta temporada como una gran oportunidad para sacar su producción, debido a que muchos cuentan con criaderos en sus hogares o ranchos en comunidades del municipio, y aunque no sea Navidad hay quienes tienen negocios todo el año de venta de carne blanca y son los que mantienen el consumo no en volumen, pero si constante entre la población.

> *"La venta del día ha sido baja, pero confío en que repunte a partir del 15 de diciembre, como suele ocurrir cada año, cuando quienes no reciben pavo de su trabajo empiezan a buscar lo que usarán para Nochebuena".*
>
> **MARÍA BOLÓN PALMA**
> COMERCIANTE DE AVES EN EL "ALONSO FELIPE DE ANDRADE"

Para esta Navidad, comentó que actualmente manejan pavos de cinco a 10 kilogramos, con precios que van desde los 600 hasta los mil 100 pesos, dependiendo del tamaño. Señaló que el costo subió apenas cinco pesos respecto al año pasado debido al aumento de la gasolina para el traslado, pero aun así siguen siendo más económicos que los congelados de granja que pueden llegar a costar hasta mil 600 pesos actualmente.

La venta del día ha sido baja -dijo-, pero confía en que repuntará a partir del 15 de diciembre, como suele ocurrir cada año cuando quienes no reciben el alimento en sus trabajos empiezan a comprar todo lo que usarán para la Nochebuena. Recordó que en el 2024 logró vender alrededor de 200 pavos y espera que este año la respuesta sea similar, pese a la situación económica por la que atraviesan los carmelitas.

PAVOS

5 a 10 kilos
Dependiendo del tamaño

$600 a 1,100
Según cuánto pese

$1,600
Podría costar un ave

Bolón Palma destacó que su clientela busca producto fresco, ya que en su negocio todo es del día: pollo, gallina y pavo sin congelar ni procesar, lo cual genera confianza. También, la venta dependerá de si las empresas dan o no ese bono a sus colaboradores, pero lo que más les afecta son los precios de las grandes tiendas comerciales donde, al ver que no se acaba lo traído, lo abaratan casi al 50 por ciento de su costo normal.

La engorda de aves genera buenas ganancias durante todo el año.

Aun así, la comerciante manifestó la esperanza de que a ella como a sus demás compañeros les irá bien en estas fiestas y si el recurso económico no alcanza para que las familias adquieran pavo, también contarán con gallina y pollo fresco a precio competitivo.

(Perla Prado)

Ebullición

En una noche brillante del argentino Ángel Correa, *Tigres* pega primero en la final del Apertura al vencer 1-0 al *Toluca*, que pudo haber salido con más daños del estadio *Universitario* ☞ *Página* **46**

Con este resultado, los duelos entre *Felinos* y *Diablos* llegaron a 23 juegos consecutivos sin que haya una igualada sin goles. La vuelta será el domingo en el *Nemesio Diez*.

Chivas anuncia la salida de *Chicharito* después de un retorno para el olvido

☞ *Página* **47**

Los *Halcones* sorprenden a *Bucs* y le propinan su 5ª derrota en 6 partidos

☞ *Página* **48**

El COI aboga por regreso de atletas rusos juniors con su himno y bandera

☞ *Página* **51**

FUTBOL LIGA MX APERTURA 2025

TIGRES UANL

TOLUCA

1-0

TIGRES TOLUCA

ALINEACIONES

1. Nahuel	11. Brunetta
27. Angulo	7. Correa
2. Joaquim	10. Gignac
3. Farfán	9. Ibañez
14. Garza	4. Purata
23. Rómulo	22. Antuna
8. Gorriarán	20. Aquino
16. Lainez	

TIGRES

Táctica 4 - 2 - 3 - 1

ALINEACIONES

1. González	14. Ruiz
19. Simón	10. Angulo
4. Méndez	26. Paulinho
6. Pereira	2. Barbosa
25. López	31. Morales
20. Gallardo	11. Helinho
8. Castro	7. Domínguez
5. Romero	

TOLUCA

Táctica 5 - 4 - 1

ERUPCIÓN en el volcán

Ángel Correa aprovecha error de Hugo González y *Tigres* suelta el primer golpe sobre *Toluca* en el primer capítulo de la final

Desde el primer balón que tocó, se mostró dubitativo, pero nadie se imaginó que así se mantendría por el resto del partido.

Mucho menos que su nerviosismo lo llevaría a cometer un error imperdonable y provocaría la derrota de su equipo.

Los *Tigres* vencieron por la mínima (1-0) al *Toluca* en la ida de la final del Apertura 2025 y consiguieron una ligera, pero importante ventaja para la vuelta del próximo domingo. Supieron aprovechar *El Volcán* a su favor.

La inexplicable y absurda equivocación de Hugo González, en el momento menos oportuno, encaminó el triunfo del equipo de Guido Pizarro.

En una jugada que no tenía ningún tipo de peligro, el portero de los Diablos Rojos el entregó el balón a Diego Lainez, quien no se complicó y se lo entregó al indicado.

Con el olfato goleador que lo caracteriza, Ángel Correa controló con la izquierda y definió con la derecha.

El campeón del mundo sólo necesitó dos toques para abrir el marcador (46') en el inmueble *auriazul* y estrenarse como goleador en una final del futbol mexicano.

El *Toluca*, el equipo con la mejor ofensiva del torneo, se desdibujó y no fue capaz de generar peligro en la cabaña de Nahuel Guzmán.

El planteamiento precavido del *Turco* no ayudó a que Paulinho, el tricampeón de goleo, tuviera una sola jugada para marcar.

Los *Tigres* no desaprovecharon el regalo navideño adelantado que Hugo González les envolvió con todo y moño y llegarán al *Nemesio Diez* con la ventaja en el global.

Aunque, "90 minutos en el infierno son una eternidad".

El campeón tendrá que demostrar de qué está hecho realmente y, con el apoyo de la afición escarlata, buscará darle la vuelta al marcador para refrendar su título de campeón y conquistar el bicampeonato.

Los *Tigres* dejaron que el *Toluca* saliera con vida del *Volcán*, ahora todo se definirá en la vuelta. El segundo capítulo de la final promete ser una auténtica batalla futbolística. Que ruede el balón.

EL DATO

ES LA SÉPTIMA vez que Tigres anota el primer gol en una Final, se coronó en 5 de las 6 anteriores.

	Tigres	Toluca
Remates	10	7
Tiros al arco	3	1
Faltas	15	13
Tiros de esquina	8	0
Amonestaciones	2	2
Expulsiones	0	1
Posesión	51	49

Chivas rompe con el *Chicharito*

Tras un regreso de pesadilla, Javier Hernández se va de *Chivas* con sólo tres goles en la Liga MX

GUADALAJARA.- Después de una etapa de cuatro torneos en los que hizo poco ruido con sus goles y más por declaraciones machistas en sus redes sociales, el delantero Javier Hernández quedó desvinculado de *Chivas*.

Chicharito, de 37 años, apenas facturó tres tantos 28 encuentros de la liga de México en su regreso al equipo donde debutó en 2008.

Su contrato expiró al finalizar el torneo Apertura y la dirigencia no entabló negociaciones con el goleador histórico de la Selección Mexicana para buscar una renovación.

Chicharito Hernández arribó al *Guadalajara* en la etapa final de una rehabilitación por rotura de ligamentos en una rodilla que sufrió jugando para el *LA Galaxy* de la MLS y tardó varias semanas en debutar en el Clausura 2024 en el que logró uno de sus tantos.

En el siguiente torneo sólo apareció en seis encuentros y se fue *en blanco* y marcó su siguiente anotación en el Clausura pasado. Además, marcó otro gol en el Apertura actual, donde erró un penal que pudo darle a su equipo el pase a las semifinales.

Con el entrenador argentino Gabriel Milito, Hernández pasó a ser el suplente Armando González.

Hernández generó una polémica que alcanzó a la presidenta del país, Claudia Sheinbaum, por sus comentarios en redes sociales en los que habló de las mujeres como fracasadas y como personas que deben *honrar* a los hombres.

Eventualmente, el delantero se disculpó y no ha vuelto a realizar videos con esas connotaciones.

Triste despedida

Luego de anunciarse su salida del club del cual surgió hace casi 20 años. El futbolista, fiel a su estilo, compartió un emotivo video en sus redes sociales en el que reflexionó de forma indirecta sobre su paso con el *Rebaño Sagrado*.

"Cuando alguien llega muy alto, comenzamos a idealizar. A ver lo que queremos ver, no lo que verdaderamente es. Ponemos a alguien, algo o una situación en un pedestal tan alto que dejamos de ver la verdad y empezamos a depositar nuestros sueños en otros", narró el exdelantero.

En su último partido como jugador de *Chivas*, Hernández voló un penalti que podría haber sido el pase a semifinales. Esta falla ocasionó un sinfín de burlas, críticas y comentarios muy fuertes en su contra, tema que parece abordar en esta publicación.

"Lo que diferencia a una persona que ya logró su éxito a otra que no es que el exitoso ha cometido más errores. El exitoso no tiene menos caídas, el exitoso tiene más valentía para levantarse, porque todos estamos aprendiendo a ser humanos".

Para finalizar, Javier Hernández mandó un mensaje para sus seguidores y también dejó pistas de lo que podría ser su futuro.

"Gracias por acompañarme y hacerme parte de sus memorias. Estoy muy feliz y orgulloso con la maravillosa vida que tengo. Y también muy emocionado con lo que se viene en el futbol".

(AP)

En su último partido, el *14* voló un penalti que podría haber sido el pase a semifinales del *Guadalajara*.

Jason Collins reveló que recibe tratamientos por un tumor cerebral.

Ex de la NBA tiene cáncer

ESTADOS UNIDOS.- Jason Collins, exjugador de la NBA que se convirtió en el primer hombre abiertamente gay en participar en una de las principales ligas deportivas profesionales de Estados Unidos, afirmó que enfrenta "una de las formas más letales de cáncer cerebral".

Collins, quien había revelado en un breve comunicado en septiembre que estaba recibiendo tratamiento por un tumor cerebral, dijo en una entrevista que padece un glioblastoma en etapa 4.

"Se manifestó increíblemente rápido", dijo el exbasquetbolista de 47 años al describir los primeros síntomas, que incluían pérdida de memoria y dificultad para concentrarse, los cuales se agravaron en agosto.

"Había tenido síntomas extraños como estos durante una o dos semanas, pero, a menos que algo esté realmente mal, yo sigo adelante. Soy atleta", comentó Collins.

Explicó, sin embargo, que una tomografía axial computarizada reveló la gravedad de su enfermedad, un glioblastoma multiforme que avanzaba tan rápido que, según los médicos, podría haberle costado la vida en cuestión de semanas.

Collins indicó que, con el apoyo de su esposo, Brunson Green, así como de amigos y familiares, comenzó un tratamiento que incluyó medicación, seguido de radioterapia y quimioterapia.

(AFP)

Benzema, listo por si lo llama Francia

FRANCIA.- El delantero Karim Benzema no cierra las puertas a un regreso a la Selección de Francia, a pesar de que había anunciado su retiro internacional tras el Mundial de 2022.

"Si me dices que vaya con la Selección de Francia para jugar un Mundial y yo te digo que no, soy un mentiroso. Yo soy un futbolista. Así que juego al futbol. Cuando me llaman, voy, juego", dijo el atacante en una entrevista.

"Me gusta el futbol y me gusta ganar. Me gustan los trofeos. Es lo que más me importa. Si me llaman a la Selección, voy para jugar al futbol. Y ahí se acaba", explicó el jugador del *Al Ittihad* saudí.

Las declaraciones del exatacante del *Real Madrid*, de 37 años, tienen lugar a seis meses del comienzo de la Copa del Mundo de 2026 organizada en Estados Unidos, México y Canadá (11 de junio-19 de julio).

"Aquí hablamos de un Mundial. Evidentemente, no son cosas ante las que haya que decir: 'No, no me apetece'. Porque es mentir decir: 'No, no me apetece jugar un Mundial'", añadió el *Balón de Oro* 2022.

(AFP)

A pesar de su retiro internacional, el galo no le cierra la puerta a los *Bleus*.

PARTIDOS DE LA SEMANA 15

CADA LUNES SUPLEMENTO DE LA NFL EN POR ESTO!

(3-10)	(9-4)	(3-10)	(6-7)	(3-10)	(3-10)	(9-4)	(2-11)	(2-11)	(7-6)	(8-5)	(9-3)	(8-5)	(5-8)	(6-7)
JETS	BILLS	BROWNS	RAVENS	ARIZONA	WASH	CHARG	RAIDERS	TITANS	PANTHER	LIONS	PACKERS	COLTS	VIKINGS	MIAMI
VS	VS	VS	VS	VS	VS	VS	VS	VS	VS	VS	VS	VS	VS	VS
JAGUARS	PATS	BEARS	BENGALS	TEXANS	GIANTS	CHIEFS	EAGLES	49ERS	SAINTS	RAMS	DENVER	SEATTLE	DALLAS	PITTS
(9-4)	(11-2)	(9-4)	(4-9)	(8-5)	(2-11)	(6-7)	(8-5)	(9-4)	(3-10)	(10-3)	(11-2)	(10-3)	(6-6)	(7-6)

EL NAUFRAGIO

HALCONES 29-28 BUCANEROS

(5-9) (7-7)

19 penalizaciones de *Atlanta*, el mayor número desde las 18 de *Browns* en 2019

Kirk Cousins lidera la increíble *remontada* de *Halcones* sobre los tambaleantes *Bucaneros* que han perdido el rumbo de cara a *playoffs*

Kirk Cousins lanzó tres pases de touchdown a Kyle Pitts Sr. y Zane González pateó un gol de campo de 43 yardas cuando expiraba el tiempo para completar la remontada de los Halcones de Atlanta para una victoria de 29-28 sobre los Bucaneros de Tampa Bay.

Enfrentando un tercero y 28 en la serie final de los Falcons, Cousins completó pases de 14 yardas a Pitts y 20 yardas en cuarto y 14 a David Sills V para preparar a González.

Los Falcons (5-9) superaron un récord de franquicia de 19 penalizaciones y un déficit de 28-14 en el último cuarto.

Baker Mayfield lanzó una intercepción crucial en el último cuarto, y los Buccaneers (7-7) perdieron por quinta vez en seis partidos, quedando a medio juego de Carolina en la NFC Sur. Los cuatro veces campeones defensores de la división se enfrentarán a los Panthers (7-6) dos veces en los últimos tres partidos.

Los Buccaneers, que lucían sus camisetas de Creamsicle en el 48° aniversario de la primera victoria de la franquicia (que llegó después de un comienzo de 0-26), fueron abucheados y se retiraron del campo.

Después de que Pitts realizó una atrapada acrobática con un salto para un TD de 7 yardas con 3:34 restantes para acercar a los Falcons a 28-26, Cousins fue presionado y lanzó incompleto en el intento de conversión de 2 puntos.

Los Falcons obligaron a los Buccaneers a despejar y recibieron el balón en su yarda 30 sin tiempos muertos y con 1:49 por jugar.

Haason Reddick capturó a Cousins, forzando un balón suelto que los Buccaneers recuperaron al salir de la pila. Sin embargo, los árbitros dictaminaron que ambos equipos lo recuperaron simultáneamente, y los Falcons se quedaron con el balón.

Pitts terminó con 11 recepciones para 166 yardas, convirtiéndose en el primer ala cerrada con 150 yardas recibidas y tres TD desde que el miembro del Salón de la Fama Shannon Sharpe lo hizo en 1996. Cousins completó 30 de 44 pases para 373 yardas.

Mayfield lanzó un pase de touchdown de 6 yardas a Devin Culp, la primera recepción anotadora del profesional de segundo año en la NFL que puso el marcador en 20-14.

EL DATO

Pitts fue el primer ala cerrada con 100 yardas y dos touchdowns en una mitad desde que George Kittle de 49ers lo hiciera en el 2021.

Organizadores confirmaron al menos tres exponentes mexicanas: Gaby López, Isabella Fierro y María Fassi, reconocidas integrantes del *tour* femenil de la LPGA. (R. García)

Retorna Riviera Maya Open 2026

"El Camaleón" se vestirá de *gala* para recibir a las mejores golfistas del mundo y a la campeona Chisato Iwai

CANCÚN.- El campo "El Camaleón" se vestirá de *gala* con la participación de las tres mejores golfistas del país, en la segunda edición del Riviera Maya Open 2026; evento que se realizará del 27 de abril al 3 de mayo.

Tras el éxito de la primera edición del torneo femenil, que obtuvo valoraciones muy altas por parte de las competidoras y garantiza una contienda destacada para la próxima temporada. Se anunció que el prestigioso certamen se llevará a cabo en el complejo en Mayakoba, donde las principales exponentes del golf femenil recorrerán 72 hoyos durante cuatro días de actividad y disputarán una bolsa de 2.5 millones de dólares.

Figuras

Entre las jugadoras confirmadas figuran al menos tres representantes mexicanas: Gaby López, Isabella Fierro y María Fassi, reconocidas integrantes del *tour* femenil de la LPGA.

Mientras que la japonesa Chisato Iwai, ganadora del debut del torneo, regresará a Quintana Roo para defender su corona en este destacado evento deportivo.

La presentación del importante campeonato contó con la presencia de figuras emblemáticas del golf nacional: Lorena Ochoa, poseedora de 27 títulos en la LPGA y Gaby López, actual participante del máximo circuito, triple campeona; quienes resaltaron la relevancia de que México continúe consolidándose como sede de competiciones de nivel internacional.

Durante el acto, el director del evento, Gustavo Santoscoy García, adelantó que esta segunda edición elevará aún más el nivel competitivo.

"Estaremos anunciando a las jugadoras, les puedo confirmar que será un field más fuerte. Queremos que sea un torneo con grandes protagonistas", afirmó.

El certamen congregará a 144 golfistas que lucharán por una bolsa de 2.5 millones de dólares, consolidándolo como uno de los acontecimientos más atractivos del circuito.

En el 2024, el evento debutó con cifras sobresalientes: más de 7 mil aficionados asistieron a Mayakoba y la transmisión televisiva alcanzó 2.3 millones de espectadores, números que los organizadores esperan superar este año.

La nipona Chisato Iwai llegará como campeona defensora, tras conquistar la edición inaugural con una impresionante ronda final de 66 golpes (-6), superando por seis impactos a la estadounidense Jenny Bae en un cierre dominado con autoridad en "El Camaleón".

(Rafael García)

Cierra 2025 con Mister Cancún; prevén haya 100 fisicoculturistas

CANCÚN.- Un importante evento de fisiculturismo varonil se llevará a cabo en el auditorio del sindicato de taxistas mañana, con la participación de 100 competidores, en una contienda que premiará a lo más sobresaliente del 2025.

El Mister Cancún se realizará mañana de 16:00 a 19:00 horas, en el Sindicato de Taxistas "Andrés Quintana Roo", donde se efectuará la magna premiación de los exponentes del fisicoconstructivismo.

Esta justa deportiva celebrará su 16.ª edición, durante la cual se entregarán galardones a los mejores fisiculturistas del año en todas sus modalidades y categorías.

En la competencia participarán 100 atletas, de los cuales 64 serán reconocidos en las distintas divisiones: principiantes, novatos, clasificados, máster y juveniles.

Sebastián Muñoz Ruiz, presidente de la Asociación Quintanarroense de Fisicoconstructivismo y Fitness, adelantó que ya se trabaja en las competencias programadas para el próximo año.

Muñoz Ruiz señaló que durante todo el año se realizan entre 10 y 12 certámenes estatales, cuatro nacionales y se participa en algunos internacionales; asimismo, reconoció que en 2025 se superaron las expectativas, salvo en la Copa Diamante, donde no se alcanzaron todos los objetivos.

Aseguró que en la mayoría de los eventos se sobrepasaron las metas previstas; únicamente en la Copa Diamante hubo un ligero retroceso, debido a que hay competencias similares en América Latina.

Sobre las competencias del próximo año, adelantó que serán 12 en total debido a que ya están agendadas e incluye cuatro torneos selectivos en febrero, preparatorios para el campeonato nacional de participantes y novatos. También está el de Costa del Caribe, que los llevará al Mister México Juvenil.

Consideró que el cierre de este año con el Mister Cancún, será uno de los más relevantes del 2025, junto con las Copas Esmeralda y Diamante.

(Rafael García)

SOBRESALIENTE

64

atletas serán distinguidas en distintas divisiones, especialmente en principiantes, novatos, clasificados, máster y juveniles.

Representante dijo que hubo entre 10 y 12 competencias este año. (R. García)

"La Pantera" participó en 33 juegos y anotó siete goles, en una etapa de crecimiento marcada por proyección internacional y un episodio de racismo en Tamaulipas. (R. García)

Le salen *plumas* a Jean Unjanque

El futbolista africano *muda de piel* y deja a las Iguanas para convertirse en refuerzo de los Gallos Blancos

CANCÚN.- Jean Unjanque, atacante africano de las Iguanas, dejó oficialmente al club para incorporarse a la Liga MX como nuevo refuerzo de los Gallos Blancos de Querétaro.

El delantero senegalés de 20 años concluyó un ciclo de año y medio con las Iguanas, periodo en el que consolidó su desarrollo y proyección hasta despertar el interés del conjunto queretano, que adquirió sus derechos deportivos. Ahora asumirá el reto más importante de su carrera en el máximo circuito, llevando consigo la experiencia adquirida en el club cancunense.

"La Pantera" debutó el 3 de agosto de 2024 en el triunfo 2-0 sobre Alteños de Tepatitlán en el Estadio Andrés Quintana Roo. Desde entonces y hasta el duelo de vuelta de Cuartos de Final del Apertura 2025 frente a Atlético Morelia, acumuló 33 partidos —ocho como titular y 25 como relevo— además de siete anotaciones, tres de ellas en el último semestre. Fue dirigido por Luis Arce y por el ecuatoriano Miguel Ángel Bravo.

La salida de Unjanque se suma a otros casos recientes de jugadores extranjeros y juveniles que dieron el salto desde Cancún hacia ligas superiores. En diciembre pasado, el mediocampista Junior Moreira, de Guinea-Bisáu, fichó por el Hartford Athletic de la USL Championship en Estados Unidos. Asimismo, el defensa Luca Birlain y el mediocampista Alberto Hernández, formados en Boston Cancún FC, reforzaron a las categorías Sub-19 y Sub-17 del Toluca.

Aunque su crecimiento futbolístico fue constante, la etapa del senegalés también estuvo marcada por un episodio lamentable. Durante un encuentro ante Jaiba Brava, en el Estadio Tamaulipas, fue víctima de insultos racistas provenientes de un sector de la tribuna. El hecho provocó el rechazo inmediato del Cancún FC, que exhortó a la Liga de Expansión a actuar de manera ejemplar. Pese a la situación, el jugador optó por mantener la serenidad y enfocarse en su desempeño deportivo.

(Rafael García)

Encabezará La Gatubela explosiva función de lucha libre en Cancún

CANCÚN.- La Gatubela regresará a la Arena Revolución como parte de la caravana de Desastre Total Ultraviolento (DTU), que se presentará el viernes 19 de diciembre.

La también exSexy Star vuelve al recinto donde meses atrás se convirtió en la figura de la noche, luego de imponerse junto a Kulikitaka en una triple amenaza de parejas que dejó la arena abarrotada.

Ahora encabezará la lucha estelar en una triple amenaza mixta, haciendo equipo con Aéreo Panther, frente a las duplas de Amber y Odiso Mendoza, y del estadounidense Brayden Toon con Princesa Siux.

Otra de las contiendas que genera expectativa será la defensa del campeonato de parejas de Cancún

El Desastre Total Ultraviolento llega a la Arena Revolución de la Región 75 el próximo viernes 19 de diciembre

de Benito Juárez: Ángelus y Príncipe Cometa expondrán sus títulos ante Bit Man y Junior Benito. Príncipe Cometa, antes conocido como Kid Cometa, dio su salto al estrellato dentro de la DTU, lo que añade interés al duelo.

El tercer encuentro será el Torneo Nacional de Alto Impacto, con la participación de Silver Kid, Tiger Fly, Matt Star, Shino e Invencible Jr., combate que promete lances espectaculares y la presencia de talento quintanarroense.

La función también incluirá una lucha de parejas mixtas entre Príncipe Monarca y La Chacala contra Guerrero Kukulcán y Sister Star, choque que alimentará la creciente rivalidad entre ambas gladiadoras, la cual se intensificó durante las eliminatorias por el campeonato de Cancún.

Arrancará la velada con un explosivo encuentro entre los herederos de dos dinastías locales: Ala Dorada Jr. frente a Ala Plateada Jr., duelo marcado por el pique deportivo que ambos arrastran.

(Rafael García)

La estrella de Triple A enfrentará a Amber–Odiso y Toon–Siux. (R. García)

HIPERVIRAL DEPORTES

PIDEN SUSPENSIÓN DE BOLETOS PARA LA COPA MUNDIAL POR ALTO COSTO

El grupo de aficionados Football Supporters Europe (FSE) pidió a la FIFA que detenga la venta de entradas para el Mundial del próximo año debido a sus costos "desorbitados".

Según FSE, los ingresos para la competencia reina costarán casi cinco veces más que los de la edición de 2022 en Qatar.

"Según la información de la que dispone actualmente FSE, si un aficionado siguiera a su selección desde el primer partido hasta la final... le costaría como mínimo 6 mil 900 dólares", agregó.

"Pedimos a la FIFA que detenga de inmediato la venta de entradas, que entable una consulta con todas las partes afectadas y que revise los precios", apuntó.

(EFE)

LA PREVENTA DEL MÉXICO-PORTUGAL DURA 60 MINUTOS Y DESATA QUEJAS

Luego de un día lleno de problemas y quejas en sus plataformas oficiales, la plataforma *Fanki* inició la preventa de boletos para el partido amistoso entre México y Portugal, que se disputará el 28 de marzo de 2026 en el estadio *Azteca*.

Desde temprano, comenzó el proceso de compra en la fila virtual, pero se habían agotado los boletos en menos de una hora para tarjetahabientes de Banorte.

La notificación provocó molestia entre los usuarios en redes sociales, quienes criticaron el sistema de compra y compartieron pruebas de lo lento que resultaba conseguir una entrada.

Los seguidores y amantes del futbol tendrán todavía una oportunidad más de adquirir un pase para ver el histórico partido. La venta general será este sábado.

(El Universal)

EL COI INSTA A QUE DEPORTISTAS JUNIORS COMPITAN CON BANDERA

El Comité Olímpico Internacional decide dar otro golpe luego de recomendar el regreso con himno y bandera de los atletas rusos y bielorrusos a las contiendas juveniles, incluidos los de equipo

El COI dio un gran paso hacia la readmisión de Rusia y Bielorrusia en los deportes mundiales al recomendar a los organismos rectores que permitan a los equipos juveniles y atletas de estos países competir con su plena identidad de bandera e himno nacional.

El Comité Olímpico Internacional afirmó en un comunicado que los atletas tienen "un derecho fundamental a acceder al deporte en todo el mundo y a competir libres de interferencias políticas o presiones de organizaciones gubernamentales".

El mensaje en apoyo a los atletas se espera que tenga una buena recepción en Rusia e Israel, cuyos atletas han enfrentado discriminación reciente, y llega a menos de tres años de los Juegos Olímpicos de Verano de Los Angeles 2028, que corren el riesgo de enfrentar vientos políticos cruzados en Estados Unidos.

Síguenos en nuestras redes POR ESTO! On line

La estrategia actualizada sobre Rusia se estableció en una llamada Cumbre Olímpica, una reunión presidida por la presidenta del COI, Kirsty Coventry, que invita a las partes interesadas clave de la familia olímpica.

"Se reconoció que la implementación por parte de las partes interesadas tomará tiempo", expresó el COI en un comunicado, añadiendo que cada organismo rector de los deportes debería decidir cómo definir los eventos juveniles.

Es probable que algunos organismos deportivos enfrenten resistencia de sus federaciones nacionales miembros, especialmente en Europa, al consejo actualizado del COI, que reitera que Rusia aún no debe ser elegida para albergar eventos internacionales.

El más reciente paso del COI para aliviar el aislamiento deportivo de Rusia puede aplicarse a sus propios Juegos Olímpicos de la Juventud, que se celebrarán el próximo año en Dakar, Senegal, del 31 de octubre al 13 de noviembre.

El organismo olímpico ruso todavía está formalmente suspendido por el COI y actualmente no podría competir con su identidad nacional.

(AP)

HOSPITALIZAN POR LESIÓN PULMONAR A T.J. WATT, ASTRO DE LOS *ACEREROS*

El *linebacker* de los *Acereros* de Pittsburgh, T.J. Watt, está en el hospital después de experimentar molestias en sus pulmones.

El entrenador Mike Tomlin, dijo que el siete veces *All-Pro* y Jugador Defensivo del Año de la NFL en 2021 fue enviado al hospital para una evaluación tras experimentar molestias mientras recibía tratamiento.

"Él y yo nos comunicamos anoche. Él estaba cómodo y eso es todo lo que tengo realmente en este momento", señaló Tomlin.

Los *Steelers* tuvieron el día libre el miércoles, un ajuste a su calendario esta semana para adaptarse a jugar contra los *Delfines* de Miami el lunes por la noche en el cierre de la Semana 15. Es común que los jugadores reciban tratamiento médico en sus días libres.

Tomlin vio a Watt en la cafetería el miércoles, que fue cuando Tomlin dijo que se dio cuenta de lo que describió como la "situación pulmonar" de Watt.

Watt había estado en el informe de lesiones la semana pasada con un problema en un dedo del pie, pero estuvo listo a tiempo para hacer su 56ª titularidad consecutiva en la temporada regular para los *Steelers* (7-6).

Al preguntarle si Watt había estado lidiando con algún tipo de lesión previa que pudiera estar relacionada de alguna manera con la molestia, Tomlin lo negó.

(AP)

EL *HIJO DEL SANTO* SE QUITA LA MÁSCARA PREVIO A SU DESPEDIDA

El *Hijo del Santo*, una de las grandes leyendas de la lucha libre, se encuentra a unas horas de despedirse oficialmente del ring.

Luego de una larga carrera, el esteta ha decidido poner fin a su legado este sábado 13 de diciembre en el *Palacio de los Deportes*, en la Ciudad de México, inmueble que espera ser testigo de una noche llena de emociones.

El *Enmascarado de Plata*, como lo llaman los aficionados de todo el país, ha vivido en los últimos meses un gran recorrido por todo México, donde recibió el cariño de los seguidores que lo vieron entregarse en los mejores escenarios.

Síguenos en nuestras redes POR ESTO! On line

El gladiador, quien ha cuidado su incógnita y está listo para entregarle la batuta a su hijo, enfrentará en su último combate a *Dr. Wagner Jr.*, *Texano Jr.* y *El Hijo de Fishman*. Hace unas horas realizó algo inesperado.

Tras asegurar que se retiraría de la lucha libre manteniendo el misterio del hombre detrás de la máscara, el luchador aprovechó un momento en un evento privado y, en compañía de un círculo cercano, anunció que se quitaría la máscara.

Luego de risas y algunos comentarios, *El Hijo del Santo* realizó la acción, pero tras milésimas de segundo se colocó otra tapa que tenía en sus manos y regaló la primera a Joaquín López-Dóriga.

(El Universal)

¿Le urge su anuncio de texto para el siguiente día?

ANUNCIOS OPORTUNOS de Quintana Roo POR ESTO!

Lunes a viernes hasta las 13:00 hrs.
Sábados hasta las 12:00 hrs.

El Catálogo de la oportunidad comercial

OFICINA

Av. Andrés Quintana Roo, Sm. 98, mza. 63, Lote 62, esq. con Chichén Itzá, Cancún, Q. Roo.

AUTOMÓVILES Y VEHÍCULOS

Vendo Kia Sorento 2019, única dueña, papeles en regla, seguro, etc. 998-120-0982.

Vendo Aveo 2015, 4 ptas., blanco, std., todo pagado, servicio al día, Tel. 998-350-7279.

Regularización de autos y camionetas chocolate de EU, 998-136-0603, 998-534-4455, 998-896-4149.

Vendo Jetta 2008, doctos. al día, color blanco, std., c/quemacocos. 998-215-6735.

Vendo Jetta 2016, buenas condiciones, todo pagado. 963-140-3392.

Pick Up Nissan 91, americana, 4 cil., std., $30 mil. 998-152-4238.

« TALLERES »

Mecánico automotriz, exp. en Urvans y Toyota Haice, Inf. 998-131-5548.

« MOTOCICLETAS »

Moto Italika 175cc, scooter 16 mil kms. Tel. 998-874-0732.

CASAS Y TERRENOS

« EN VENTA » « CASAS »

Vendo casa 2do. piso, sala, 4 recs., 3 baños, cocina, patio, terreno 10x30 Inf. 998-218-2386.

Vendo casa en Guadalupana $600 mil y lote con construcción en Reg. 227. 998-204-1690.

Vendo casa amplia Playa Carmen Mundo Habitad 115m², Inf. 998-385-3457.

Vendo Casa 2 recámaras en la Región 99, Informes al 998-120-4891 y 998-492-8383.

Vendo bonita casa en la Guadalupana, 2 recs., baño, cocina, estac. y patio, todo en regla. 998-204-1690.

Te ayudo a rentar tu casa, cuarto o propiedad, mayores informes. 998-429-6201.

Vendo casa en Villas Otoch Paraíso, muy bien ubicada, cerca oxxo y chedraui. 998-100-0350.

Sm. 70 calle 22, remodel., servicios, todo cerca como se encuentra. 998-100-0350.

Vendo casa 2 recs., 1 planta, cochera, 2 autos, patio, Reg. 92, acepto créditos. 998-414-8921.

Casita 3 recs., 2 baños, sala y comedor $750,000 acepto créditos, reg. 237 av. Tulum. 998-258-7215.

« EN VENTA » « TERRENOS »

Vendo terreno 50x200 Cuna Maya Av. 20 nov. entre Xtepec y Lakin Inf. 998-262-5908.

Remato terrenos en diferentes lugares, Alamos, Pedregal, Col. Avante, trato serio. 998-577-2703.

Vendo terreno 825 mts. ruta cenotes, 8 minutos de la playa. Cel. 998-147-2474.

Terreno 10x50 escriturado, serv., poblado L. Vicario $300 mil otro ejido $100 mil. 998-152-4238.

Vendo terreno 10x19, 1 cuarto, Col. 532 a un costado colegio San José, Cel. 998-218-2386.

Se vende Terreno, 1ra. av. Oriente lt. 5, mz. 30, Col. Chiapaneca, Inf. Sra. Esther 998-116-3083.

Terreno 20x50m, escriturado, predial, agua, luz, frutales, centro poblado Leona Vicario. 998-152-4238.

Vendo terreno en Avante 7.70x23.18, cenote, acepto auto, Cel. 238-130-4438.

Leona Vicario 1 has., cercada, construcción, arboles frutales, pozos. 998-167-2137.

Vendo terreno Chetumal 12x30 cerca del mar y del centro, Inf. 998-939-2694.

Vendo terreno 3 has. a orilla de carret. km. 9, ruta cenotes Pto. Morelos. 998-143-8795.

Vendo lote 8,225 mts., ruta cenotes 100 mts. fte. carr. km. 9, trato directo. 998-147-2474.

Préstamos dinero $$$ desde $100 mil hasta $900 mil sobre casas, terrenos, depto. etc. Inf. 998-279-1678.

Vendo terreno, baño material, luz, agua, Sierra Yuc. Cel. 998-191-2237.

Terreno en colegios 2,500m², esquina, todo en regla. Cel. 998-246-4679.

Venta de terrenos con buena ubicación y facilidades de pago, terrenos en Cancún. 998-397-5424.

Venta terreno escriturado 10x22, 220m² limpio, pozo, agua, Alamos II, $450 mil. 998-385-2533.

Se vende terreno Cuna Maya, todo liquidado 8x21, Cel. 998-161-0786.

Venta terrenos sobre av. uso mixto, escriturados, todo en regla con servicios. Inf. 998-259-1361.

Terreno 40x50 m. escriturado, predial agua, luz, frutales centro, poblano Leona Vicario. Inf. 998-152-4238.

« EN RENTA » « CASAS »

Rento casa gde. sm. 229 cerca Cecyte, 2 recs., cochera, patio, $4,800 + dep.,Inf. 998-329-5142.

4 recs., 3 baños, Av. Nichupte y la Luna, buenas condiciones. Inf. 998-577-2703.

« EN RENTA » « CASAS »

Renta casa 2 recs., cocina integral, cochera, jardín, área céntrica. 998-137-2756.

Matrimonio para cuidar casa en Pto. Morelos, más informes 998-147-2474.

Se renta casa en fracc. Pehaltun, 2 recs., sala, comedor, Inf. 998-157-0804.

Se renta casa grande de dos pisos. Inf. 998-898-6693.

Se renta casa ubicada Sta. Fe, seguridad 24 hrs., 2 plantas, a/a, cocineta, estufa, Inf. 998-204-0582.

Rento casa la Guadalupana Reg. 217, amueblada, Inf. 998-147-2447.

Rento amplia casa Villas del Arte, 3 recs., 2½ baños, estudio, a/a, privada $10,500. 998-161-3399.

Se renta casa y local Reg. 101, Inf. 998-869-5857.

Rento casa cto. Alcazares, Sta. Fe 3, 2 recs., $6,500, Inf. 998-412-6231.

Rento casita Villa del Caribe reg. 520 $2,000, Inf. 998-235-1239 Sra. Duran.

Hdas. del Cbe. casa 5 recs., 2 baños, zotehuela, patio, garage, balcón $6,500 men. renta/cambio 998-103-3563.

Rento casa resid. las Américas $8,000, incl. agua, internet, gas, a/a., cocina integral. 998-134-0882.

At´n. foraneos rento casas y bodegas céntricas para 15/20 per., ahorrese gastos y hoteles. 998-315-9810 Marisol.

« DEPARTAMENTOS »

En Colonia Donceles 28, rento cuarto, cama, ventilador $1,400 más Inf. 998-257-0550.

Rento habitación privada, independiente, amueblada $6,500, atrás Gran Plaza Cel. 998-225-1749.

Rento depto. persona sola, compartido 1 recámara para usar $1,900. Inf. 998-203-0267.

Depto compartido, 2 recs., sala, comedor, cocina $2,500 por Univer. Caribe. 998-203-0267.

Cuarto amplio, bien ventilado, baño, jardín, no cuarteria cerca Telebodega y Ruta 4. 998-137-2756.

Rento cuarto, internet, todos los servicios incluídos, Inf. 998-197-6214.

Rento Depto. dos recámaras $3,800 + depósito, Inf. 998-203-0267 Sr. Victor.

Rento cuarto c/b, luz, agua, entrada indep., Reg. 103, traer copia INE $1,500. 998-405-9892.

Rento cuarto con cama y ventilador $1,350 en Donceles 28 + Inf. 998-572-0036.

Rento depto. 2 recs., Fracc. los Almendros 2do. piso Sm. 40 av. Andres Q. Roo, Inf. 998-895-2315.

Rento recámara c/baño, indep., cocina, ventilador, inc. internet, agua, luz x Imss 510, $2,800. 998-225-1749.

Rento estudios a/a, caseta seguridad, 1 amueblado en Quetzales $4,000, inc. internet, agua. 998-845-2309.

At´n. rento depto. 2 recs., amplias, Reg. 94 $3,000, planta baja. 998-135-8224.

Rento céntrico estudio 3 pzas., indep., c/cocineta, baño, cama, comedor x Mdo. 28. Inf. 998-218-1240.

Rento depto. tercer nivel, Paseo Kusamil 1 curto, semiamueb. o vacio, Inf. 998-350-6678.

Rento depto., 2 recs., 3er. nivel, en Paseos Kusamil, Inf. 998-215-6735.

Rento cuarto amueblado, c/cocineta, baño, closet, indep., Nichupté. Inf. 998-102-7017.

Rento habitación cerca ADO $1,000. Tel. 998-219-7416.

Rento habitación entrada indep. c/baño, área de lavado, R. 94, San Antonio 2,300 men. 998-225-1180.

Departamento 1 rec., sala, abaño, internet, av. Chichén 621 x Telmex. 998-129-3445.

Renta de cuarto amplio para soltero o soltera con ventilación, av. Chichén Reg. 97. 998-216-1815.

Rento cuarto amplio para soltero, Av. Chichpen reg. 97 espaldas chedraui. 998-505-1549.

« EN RENTA » «OFICINAS/COMERCIOS»

Venta bodega con oficina céntrica 270m2., tres niveles. 998-123-1574.

Rento local comercial ubicado entre Ruta 5 y Talleres $4,000 pesos. Inf. 998-110-4123.

Local reg. 94 ruta 4 $3,000 + puesto. Inf. 998-409-8879.

Se renta local 5x17 en Sm. 59 Kabah con Portillo oportunidad. 998-220-5003.

Rento local en el centro de Cancún, super precio, Inf. 999-297-6754.

EMPLEOS VARIOS

Por expansión solicito personal jardinería, limpieza, Interesados whatsap 998-280-8081 preguntar por Madrigal.

Hotel Olimpo sol. recepcionista nocturno, Bonampak 221, sm. 4, mza. 8 y Tierra. 998-147-2474.

Se solicita ayudante para trabajo en general. 998-156-9252.

Esto es para ti, mejora tu salud y situación económica, Inf. 998-494-3638.

Busco ampleo para cuidar persona de la tercera edad. 998-120-0982.

Busco empleo Ing. Industrial supervisión, horario disponible. 998-186-6499 Mario.

Se solicita personal para lavandería con experiencia. 998-405-4167.

Busco señora para local de comida, sepa cocinar, Inf. 998-197-6214.

Sol. asistente de ofna., conocimientos de excel y word. 998-845-6385 Sr. Wilberth.

Casa Mallorca sol. camarista y cocinero para cafetería, Inf. Av. Puertos 82, sm. 31 Cel. 998-135-1385.

BELLEZA Y SALUD

Inscripción y venta de producto Terramar en Cancún, P. del Carmen, Tulum. Inf. 998-429-6201.

ESCUELAS E INSTITUTOS

Regularizo en matemáticas, física y química para segundaria, prepa, universidad, examén de admisión, Tel. 998-218-6388.

NEGOCIOS

Quieres ganar un extra desde casa, yo te ayudo, no importa donde vivas habla. 998-133-8603.

Invierte en un negocio con muy poco dinero, yo te digo como, resultados pronto. 998-171-0312.

MÉDICOS Y HOSPITALES

Vendo unidad dental RX, R. laser, lámpara, sala, Inf. 998-120-0992.

SERVICIOS PROFESIONALES

Albañil, herrero, pintor, aluminio, plomero, electricidad, impermeabilización. 998-704-2080

Servicio de Enfermera a domicilio, curación, aseo, servicio profesional, inyecciones, sueros. 811-636-1398.

Psicologa atención especial y personalizada, ansiedad, depresión. Citas 998-810-2152.

Plomero eléc. 24 hrs., cortocircuitos, drenajes y tubería agua tapados, boiler, fugas/agua. 998-205-7407.

Rótulos, pinto casas, fachadas, edif., piscinas, barniz, imperm., 50 años, calid. garantizada, b/precio. 998-844-3344.

« SERVICIOS » « PROFESIONALES »

Psicóloga "la importancia de tu salud emocional" atencion. especializada 998-810-2152.

Trabajos urgentes tablaroca, pasta, pintura, todo en decoraciones, 998-137-6028 Benigno Jácome.

Reparación del tejido de muebles, mecedoras en ojo de perdiz, petatillo. 998-105-5076.

Aire acond., electricidad, refrigeración, servicio e instalación de minisplit, repar. de electrodómesticos. Tel. 998-131-6085.

Traspaso concesión de combi Cuzamil - L. Portillo, excel. ingresos, Cel. 998-141-4903 Ramírez.

Consulta psicológica económica en línea, a domicilio y presencial, Dra. María Hdz. Cita whatsapp 998-317-0169.

Albañileria, plomería, eléctrico, pintura, mantenimiento, etc. 988-757-7244.

Carpintero pintor, reparo tus muebles, hechura de closets, puerta de tambor, barnizamos. 271-4583, 998-134-2852

Servicios plomería, electricidad, trabajos garantizados, instalación venti, boiler, estufa, tinacos. 998-171-0312.

Servicio express de plomería y electricidad, trabajos 100% garantizados. Inst. de mini split. 998-141-3208

Impermeabilizo techos mal estado, garantizado producto ecológico $95m². 998-203-2232.

Divorcios, pensiones alimenticias, custodias, contratos, denuncias, Citas al 998-220-7105, Lic. De los Santos.

Albañil colocación de pisos, construcción, pintor, remodelación, 998-183-0785 Sr. Armando.

Proyectos arquitectónicos del paisaje y proyectos, ampliación, remodelación, obra nueva. 998-143-3306.

Si lo quemadores de su estufa ya no encienden los destapo sólo $300 Giovanni. 998-189-9458.

Tiene problemas de cortos y fugas de agua, llame nosotros lo resolvemos al 998-147-4551.

Reparación refris y lavadoras, todo a domicilio, llama al 998-166-6709 Sr. Valerio.

Reparación y venta de pantallas lg y samsung, lavadoras y más, Inf. 998-200-7652 Ing. Rafael.

Investigador privado casos infieles, tomamos fotos, video, seguimiento, discreción, Inf. 998-303-3934.

VENTAS VARIAS

Vendo bermudas, playeras lacoste, usadas originales $50.00 c/u; Nutribullet $800 todo en perfecto estado. 998-238-1916.

Vendo oximetros muy útiles, económicos, mandar mensaje what 998-105-5076.

Vendo llaves motos y otros usos, medidas 8, 10, 12 mm (para tuercas) Tel. 998-105-5076.

Vendo permiso parque marino 6 pax., 998-219-7566.

Vendo manguera de 15 mts p/jardín y otros usos, buen precio. 922-184-8401.

Vendo máquina cantiadora carpintería, 6pulgadas, motor 1 caballo, al 100%, costo $6,500. 998-171-5355.

Venta de garage, lavadoras usadas, productos COVId kn-95, tapetes, a.tomizadores, caretas, etc, excel. precios. 998-187-4993.

Se vende aire acond. York, opción reparación usado, muy buen precio. 998-161-5470.

Compro escalera aluminio de extensión de 12 mts., buen estado y precio. Cel. 998-844-3344.

Martillo monteber para retroexcavadora, rotomartillo en excelentes condiciones. 998-844-5597.

Compro libros, revistas, discos, películas, posters, etc. Libreria D´Ely, Villas del Sol. 984-198-3531.

Vendo bici, estructura p/remolque, preciosa vajilla artesanal, baratos. Inf. 998-147-2160.

Vendo guitarra epiphone seminuevas $4 mil. Tel. 998-484-2291.

---

1 Compre su periódico POR ESTO!
2 Recorte el cupón que viene en las páginas interiores
3 Escriba su anuncio con letra de molde y tinta azul o negra (Máximo 15 palabras)
4 Deposite el cupón en cualquiera de los buzones de los establecimientos afiliados

Clasificación

- AUTOMÓVILES
  - MOTOCICLETAS
  - BICICLETAS
  - BARCOS
- TALLERES Y REFACCIONES
- VENTA
  - CASAS
  - TERRENOS
  - COMERCIOS
  - DEPARTAMENTOS
- RENTA
  - CASAS
  - DEPARTAMENTOS
  - OFICINAS Y COMERCIOS
- COMPRA DE PROPIEDADES
- TRASPASOS
  - CASAS
  - DEPARTAMENTOS
  - TERRENOS
  - COMERCIOS
- EMPLEOS
- SERVICIOS PROFESIONALES
  - ARTISTAS
  - AVISOS
  - BELLEZA
  - COMPRAS VARIAS
  - ESCUELAS
  - MASCOTAS
  - MEDICOS
  - NEGOCIOS
  - SERVICIOS
- VENTAS VARIAS
- SOLIDARIDAD
- CHETUMAL
- COZUMEL
- ISLA MUJERES

CUPÓN POR PERSONA

La presentación de este cupón es un requisito indispensable para la publicación de su anuncio

GRATUITO *15 palabras máximo**

Viernes 12 de diciembre 2025

ANUNCIOS OPORTUNOS de Quintana Roo POR ESTO!

El Catálogo de la oportunidad comercial

FECHA LÍMITE PARA DEPOSITARSE

14 DE DICIEMBRE 2025

Recorte aquí

Este es un servicio a la comunidad sin fines de lucro *Se aplican restricciones

Escriba su texto claramente

1	2	3
4	5	6
7	8	9
10	11	12
13	14	15

* Nos reservamos el derecho de cambiar la estructura gramatical, conservando el contenido del mensaje

La fecha de inicio de la publicación está sujeta a disponibilidad de espacio
Sólo original, no se aceptan copias fotostáticas o envíos por fax

¡SU OPINIÓN ES IMPORTANTE!

Fecha: _____

Nombre: _____

Dirección: _____

_____ Teléfono: _____

Lugar donde deposita su cupón: _____

POR ESTO!

Hiperviral

Cancún, Q. Roo, viernes 12 de diciembre del 2025

Distinción

El Festival Internacional de Nuevo Cine Latinoamericano de La Habana entrega un reconocimiento a la trayectoria del aclamado actor Gael García Bernal

☞ Página 55

El vínculo entre el mexicano y Cuba viene de tiempo atrás. Su abuelo se exilió en el país norteamericano durante la dictadura de Fulgencio Batista. (Cuartoscuro)

Disney invertirá millonada en OpenAI para llevar sus personajes a la IA

☞ Página 54

Dos películas nacionales serán representantes en *Sundance* en el 2026

☞ Página 55

Katniss Everdeen y *Peeta Mellark* volverán a la pantalla en una precuela

☞ Página 56

Disney invertirá millonada en *OpenAI*

Más de 200 personajes del gigante del entretenimiento podrán usarse en *ChatGPT* y *Sora*

Este acuerdo de licencia de tres años permitirá a los usuarios generar videos con personajes de *Marvel*, *Star Wars* y *Pixar*. (POR ESTO!)

Disney anunció ayer que invertirá mil millones de dólares en *OpenAI* y permitirá que las herramientas de plataforma de inteligencia artificial, como *ChatGPT* y *Sora*, utilice sus personajes y propiedades para generar videos cortos a partir de las indicaciones de los usuarios.

Este acuerdo de licencia de tres años permitirá a los usuarios generar videos de más de 200 personajes de *Disney*, *Marvel*, *Star Wars* y *Pixar*, algo que *Disney* calificó en un comunicado como "un acuerdo histórico para traer personajes emblemáticos de todas las marcas *Disney* a *Sora*".

"Además, *ChatGPT* Images podrá convertir unas pocas palabras del usuario en imágenes completamente generadas en segundos, utilizando la misma propiedad intelectual. El acuerdo no incluye imágenes ni voces de artistas", anota el comunicado.

"La innovación tecnológica ha dado forma continuamente a la evolución del entretenimiento, brindando nuevas formas de crear y compartir grandes historias con el mundo", declaró Robert Iger, el director ejecutivo de *The Walt Disney Company*.

Según Iger, esta colaboración amplía "de manera reflexiva y responsable" el alcance de la narrativa de *Disney* mediante la IA generativa, "respetando y protegiendo a los creadores y sus obras".

"Unir las historias y personajes icónicos de *Disney* con la tecnología innovadora de *OpenAI* pone la imaginación y la creatividad directamente en manos de los fans de *Disney* de maneras nunca antes vistas, brindándoles formas más enriquecedoras y personales de conectar con los personajes y las historias de *Disney* que tanto aman", concluye.

Por su parte, Sam Altman, cofundador y director ejecutivo de *OpenAI*, anotó en el comunicado que *Disney* es el "referente mundial en narración de historias" y que les "entusiasma" asociarse para que sus herramientas de IA "amplíen la forma en que las personas crean y disfrutan de contenido de calidad".

"Este acuerdo demuestra cómo las empresas de IA y los líderes creativos pueden trabajar juntos de manera responsable para promover la innovación que beneficia a la sociedad, respetar la importancia de la creatividad y ayudar a que las obras lleguen a nuevas y vastas audiencias", añadió.

(Agencias)

Karol G lanza *La PremiEre* en *YouTube*

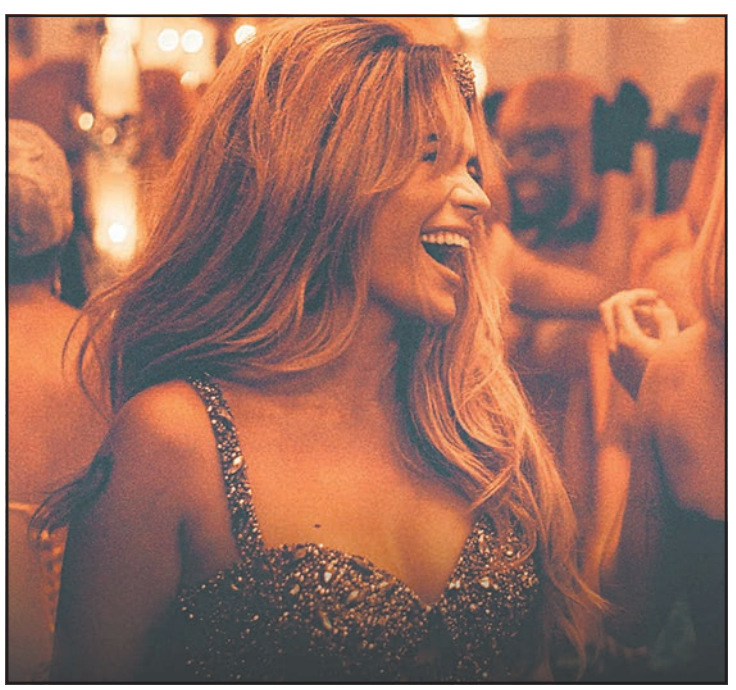

La colombiana estrenó el especial en televisión, recientemente.

La colombiana *Karol G* lanzó en *YouTube La PremiEre*, un especial de televisión que forma parte del universo de su último álbum *Tropicoqueta* y que se emitió este fin de semana en televisiones de 40 países.

La PremiEre, producida por *Bichota Films* de la cantante, fue rodado en Ciudad de México, Cartagena, Los Ángeles y Medellín y este fin de semana se pudo en una veintena de televisiones.

"Tantas generaciones diferentes unidas escuchando mi música. Ver la nostalgia que la gente puede sentir escuchando una canción mía es completamente mágico", señala *Karol G* en una nota distribuida por la agencia de la artista.

El proyecto nació como un sueño de la cantante colombina de rendir tributo a las vedettes latinas y con el objetivo de reunir a público familiar frente a la televisión, como antiguamente.

Dirigido por Carolina Giraldo, Pedro Artola y Stillz, el especial incluyó *Dile Luna* junto a Eddy Lover, *Coleccionando Heridas* con Marco Antonio Solís, y *FKN Movie* con Mariah Angeliq, además de apariciones especiales de *La Tigresa del Oriente* y la vedette brasileña Valeria Valensa.

La PremiEre, con una estética visual de los 90 y los 2000, se pudo ver en países de Norteamérica, Centroamérica, Sudamérica, el Caribe, Europa, África, Asia y Oceanía, y fue líder en su franja entre hombres y mujeres de 25 a 34 años. Y en su emisión en *Youtube* ha acumulado ya 466 mil visionados.

Tropicoqueta, el nuevo álbum de la artista se ha posicionado en la lista de los mejores almbum de 2025 de Pitchfork y *Rolling Stone*. En 2026 *KAROL G* será la primera artista latina en encabezar el festival Coachella.

(EFE)

Regresa serie de *Netflix*

La segunda y última entrega de la serie *Cien Años de Soledad*, basada en la aclamada novela de Gabriel García Márquez, llegará a *Netflix* el próximo agosto, según ha anunciado la plataforma de streaming.

Esta segunda parte de la serie se hará "con el mismo rigor, ambición y respeto por la novela", señala el gigante del entretenimiento en una nota.

La serie ha sido reconocida por público y crítica, estará dirigida por Laura Mora y Carlos Moreno y será filmada íntegramente en Colombia "con el apoyo y la complicidad" de la familia García Márquez.

La serie retoma la historia tras el armisticio y la firma del tratado de Neerlandia y la llegada al pueblo de Fernanda del Carpio, que se casará con Aureliano Segundo, uno de los gemelos indomables del bastardo Arcadio, y le da a Úrsula Iguarán uno sus primeros descendientes.

Mientras, José Arcadio Segundo, el otro gemelo, hará posible los sueños del patriarca al comunicar a Macondo con el mundo.

"La llegada del tren abrirá las puertas a la compañía bananera que, sin preverlo, desatará las fuerzas que precipitarán la ruina del pueblo, cumpliéndose la maldición de Úrsula Iguarán -añade la nota- porque las estirpes condenadas a cien años de soledad no tenían una segunda oportunidad sobre la tierra".

(Agencias)

Llegará a su fin en 2026 la serie *Cien años de soledad.*

Premian a Gael García en Cuba

El Festival Internacional de Nuevo Cine Latinoamericano de La Habana reconoce la carrera del mexicano

"He disfrutado mucho de poder hacer películas. Ha sido un regalo (…) y eso en general tiene que ver con Latinoamérica", contó el actor.

El Festival Internacional de Nuevo Cine Latinoamericano de La Habana otorgó al reconocido actor mexicano Gael García Bernal el premio Coral de Honor en reconocimiento a su carrera.

En un evento celebrado en el hotel Habana Libre, como parte de la edición 46 del festival, el jurado destacó la "trayectoria" y el "aporte" de García Bernal al cine de la región.

El actor de películas como *Amores perros*, *Y tu mamá también* y *Babel* señaló, en declaraciones a la prensa, que su carrera ha sido "un gozo".

"He disfrutado mucho de poder hacer películas. Ha sido un regalo (…) y eso en general tiene que ver con Latinoamérica. Porque aquí hay una complejidad brutal para contar cantidad de historias", destacó.

El vínculo entre el mexicano y Cuba viene de tiempo atrás. Su abuelo se exilió en el país norteamericano durante la dictadura de Fulgencio Batista.

Antes de estudiar en el *Central School of Speech and Drama* de Londres, pasó por la Escuela Internacional de Cine y Televisión, al suroeste de La Habana.

Además, García Bernal interpretó en un par de ocasiones al guerrillero argentino Ernesto *Che* Guevara (*¡Fidel!*, 2002 y *Diarios de Motocicleta*, 2004) y grabó en la isla parte de la película Red Avispa (2019).

Cuestionado sobre el tiempo en el que vivió en la isla, el ganador del Globo de Oro en 2016 por la serie *Mozart in the jungle* bromeó: "Qué bueno que no existían en ese entonces los teléfonos celulares con cámaras porque nos hubiéramos metido en muchos problemas".

El premio se suma al entregado la semana pasada, durante la inauguración del festival, a los Estudios Churubusco, también de México, que este año es el país destacado de la cita.

Antes de la entrega del coral a García Bernal, el estatal Instituto Cubano del Arte e Industria Cinematográficos (ICAIC) firmó un convenio de colaboración con Estudios Churubusco.

El acuerdo buscará fomentar "coproducciones, intercambios técnicos y artísticos" y la "formación de talento", de acuerdo con la embajada mexicana.

El evento, que culmina el 14 de diciembre, cuenta con una selección de 222 obras en exhibición de 42 países.

La premiación de los galardones Coral está prevista para este viernes.

El Festival de Nuevo Cine Latinoamericano de La Habana abrió sus puertas por primera vez el 3 de diciembre de 1979, concebido como una continuación de los festivales de Viña del Mar (1967 y 1969), Mérida (1968 y 1977) y Caracas (1974).

Desde entonces, ha convocado a prestigiosos realizadores cubanos y otras partes del mundo en torno a la filmografía latinoamericana y durante años ha sido considerado uno de los referentes del sector en América Latina.

(EFE)

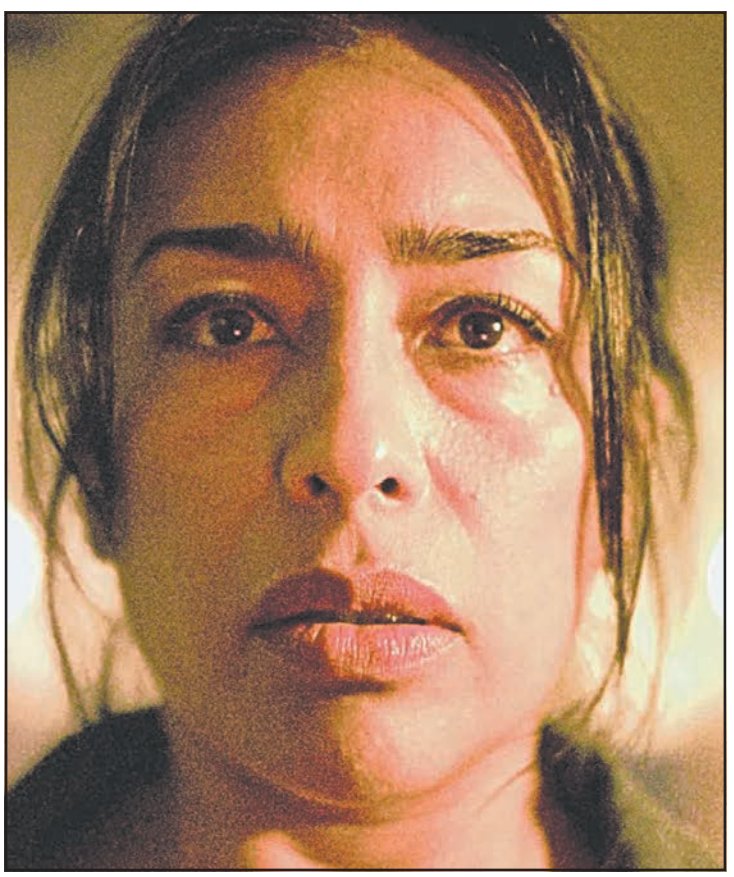

***La cazadora* y *Jaripeo* se presentarán en el evento.** (POR ESTO!)

Adriana Paz representará al país en Sundance 2026

Dos representantes mexicanas estarán en Sundance 2026: una mujer que intenta hacer justicia en el filme *La cazadora* y el mundo Queer en el vaquero mexicano, del documental *Jaripeo*.

La cazadora, protagonizada por Adriana Paz y basada en hechos reales de 2013 en Ciudad Juárez, forma parte de la *World Cinema Dramatic Competition*.

Y *Jaripeo*, un documental codirigido durante cuatro años por Efraín Mojica y Rebecca Zweig, verá luz en la sección *NEXT*.

Sundance, a realizarse en enero próximo en Utah, es considerado el festival más importante de cine independiente, donde han sido galardonadas anteriormente cintas como *Sujo* y *CODA*.

"Estamos contento y dándole con todo a la posproducción, para llegar lo mejor posible al festival", dice Edher Campos, coproductor de *La cazadora*.

"Va a una sección importante de cineastas emergentes y tenemos el honor de ser quien la abre. Lo mejor es que el festival apostó a una película que sigue la conversación de violencia a la mujer, puede parecer un caso local, pero es universal", apunta.

Gabriela Maire (*Las niñas bien*) es también coproductora.

Por medio de un comunicado oficial, Paz asegura que desde la primera lectura de guion le interesó el personaje.

"Interpretar a una mujer que decide enfrentarse a un sistema que insiste en silenciarla, ha sido uno de los retos más intensos y transformadores de mi carrera", expresa en el documento.

La cazadora, de Zafiro Cinema. se rodó en Ciudad Juárez, Chihuahua, teniendo en su reparto a Teresa Sánchez (*La camarista*), Jennifer Trejo (*Radical*) y el rapero Eme Malafe.

En tanto, *Jaripeo* fue una cinta que se sitúa en Penjamillo, Michoacán, en eventos que únicamente se desarrollan en Navidad y Año Nuevo, por lo que se llevó cuatro años de rodaje.

La película escudriña en el jaripeo, una tradición hipermasculina, pero que tiene encuentros Queer ocultos. Noé y José son los dos protagonistas del largometraje.

Nació luego de que Rebecca, la codirectora y Sarah Strunin, la productora, quisieran hacer un documental del evento ranchero.

"Las invité al que se hace en mi pueblo, me platicaron la idea y les dije que sí, pero que me gustaría involucrarlas en la cultura Queer que no se sabe, aunque en la comunidad es un tema abierto", cuenta Mojica.

"Ahora vamos para allá, aún no tengo ropa para el frío (risas) y queremos que vayan nuestros dos protagonistas, uno no tiene visa y a ver si este anuncio facilita las cosas", abunda el realizador.

(Agencias)

Katniss y *Peeta* volverán al cine

Los protagonistas de *Los Juegos del Hambre* aparecerán en la precuela *Amanecer en la cosecha*

Las estrellas Jennifer Lawrence y Josh Hutcherson aparecerán en la próxima precuela de *Hunger Games* ('Los juegos del hambre'), marcando el regreso de *Katniss Everdeen* y *Peeta Mellark* en la mítica saga de películas, según informó recientemente *The Hollywood Reporter.*

Ambos actores interpretarán los papeles que los lanzaron a la fama, y aunque por el momento se desconocen detalles acerca de su aparición, se presume que se tratará de un *flashforward* o adelanto en el tiempo, de acuerdo con la revista especializada.

Esta nueva entrega de *Los Juegos del Hambre*, prevista para noviembre de 2026 por medio de Lionsgate, regresará al pasado para adentrarse en el distópico mundo de Panem 24 años antes del comienzo del primer libro de la saga, cuya adaptación cinematográfica fue protagonizada por Lawrence y Hutcherson.

El actor estadounidense Ralph Fiennes, conocido por encarnar a villanos como Voldemort en Harry Potter o recientemente al cardenal Lawrence en la aclamada *Conclave*, interpretará al diabólico dictador de Panem en la próxima película de la mítica franquicia que estará dirigida por Francis Lawrence.

Al elenco se suman otros actores como Joseph Zada (Haymitch Abernathy), Whitney Peak (Lenore Dove Baird), Maya Hawke ('Stranger Things'), Jeese Plemons ('Bugonia'), Elle Fanning ('Predator: Badlands') y Keiran Culkin ('A Real Pain'), entre otros.

La novela comenzará en la mañana del anuncio de los 50º Juegos del Hambre, también conocidos como el Segundo Vasallaje de los Veinticinco. Allí compitió Haymitch Abernathy, conocido por ser el mentor de Katniss y Peeta cuando son elegidos para representar al distrito 12 en los 74º y 75º *Juegos del Hambre.*

La primera precuela, *The Hunger Games: The Ballad of Songbirds & Snakes* ('Los juegos del hambre: La balada de pájaros cantores y serpientes'), se estrenó en noviembre de 2023 y logró recaudar 337 millones de dólares en la taquilla internacional, según datos publicados por *The Hollywood Reporter.*

Se trató de la primera entrega de la saga sin la participación de Lawrence y Hutcherson.

(Agencias)

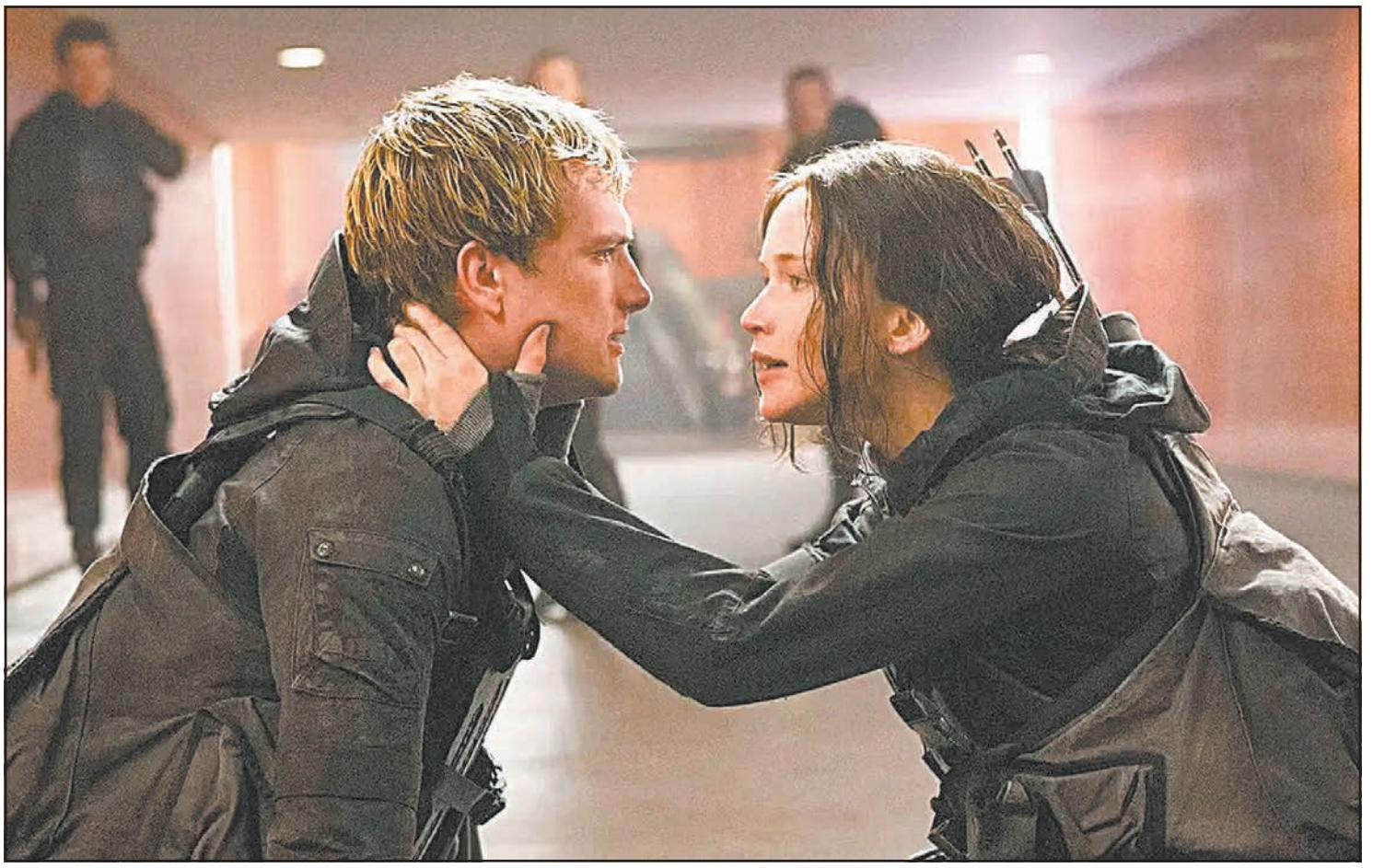

La cinta prevista para noviembre del 2026 por medio de *Lionsgate*, regresará al pasado para adentrarse en el distópico mundo de Panem.

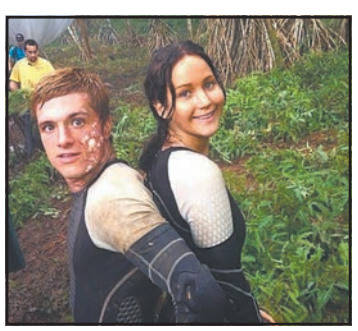

Muere el actor que dio voz a *Sheen Estevez*

Jeff García, actor y comediante que dio voz a *Sheen Estevez* en la película *Jimmy Neutron*, falleció a los 50 años tras padecer varios problemas de salud en los meses recientes, según reporta *TMZ.*

García, quien apareció en muchos programas populares de la década del 2000, fue declarado muerto la madrugada del miércoles después de que le desconectaran el soporte vital el martes por la noche en un hospital del sur de California mientras estaba rodeado de familiares y amigos.

TMZ señala que Jeff sufrió múltiples complicaciones médicas en los meses previos a su muerte, sufrió un aneurisma cerebral en primavera, durante el cual se cayó y se golpeó la cabeza; se recuperó del aneurisma, pero enfrentó un derrame cerebral.

Canceló varios shows recientemente porque no se sentía bien, lo cual no era habitual en él, pero no fue al hospital, creyendo que estaría bien sin tratamiento.

Fuentes nos informaron que Jeff había estado hospitalizado previamente alrededor del 20 de noviembre por neumonía, se recuperó lo suficiente como para recibir el alta, pero su salud empeoró en las últimas semanas, pues el lunes, ingresó al hospital con dificultad para respirar y el martes, sufrió un colapso pulmonar.

El comediante y actor de voz fue desconectado tras haber sufrido un derrame cerebral. (POR ESTO!)

Jeff García, conocido profesionalmente como Jeffrey Garcia, inició su carrera actoral en el doblaje y la animación infantil. Ganó fama mundial por prestar su voz al hiperactivo Sheen Estevez en la película "Jimmy Neutron: El niño genio" (2001), la serie "Las aventuras de Jimmy Neutron, el niño genio" (2002) y el spin-off "Planeta Sheen" (2010-2013), roles que lo consolidaron como una voz icónica en Nickelodeon.

En paralelo, participó en otras producciones animadas como "Happy Feet" (2006) y su secuela (2011), donde dio vida a Rinaldo, y en la serie "La Granja" (2006) junto a su spin-off "Back at the Barnyard" (2007-2011), interpretando a Pip the Mouse durante más de 50 episodios. También prestó su voz en videojuegos como "Saints Row: The Third" (2011) y acumuló créditos en unos 46 proyectos como actor y escritor.

(Agencias)

Cultura

Infancias deleitan con su música

Más de 250 menores de edad presentaron su primer concierto en el Teatro *Armando Manzanero*

Las recién creadas Banda Sinfónica Infantil y Juvenil de Tizimín y la Red de Coros para Todas y Todos, acompañadas del Coro Comunitario en Movimiento Óol K'aay y la Orquesta Comunitaria de Cuerdas Renacer juntaron sus talentos en el emblemático recinto. (POR ESTO!)

Las recién creadas Banda Sinfónica Infantil y Juvenil de Tizimín y la Red de Coros para Todas y Todos, acompañadas del Coro Comunitario en Movimiento Óol K'aay y la Orquesta Comunitaria de Cuerdas Renacer, reunieron sus talentos por primera vez esta noche para integrar la Gran Orquesta Infantil y Juvenil Paaxil Kuxtal, en un concierto histórico para la cultura y el arte en el estado.

Ante un Teatro *Armando Manzanero* lleno, con la presencia de familias, amistades, autoridades estatales, municipales y público en general, las y los integrantes de estas agrupaciones musicales realizaron un emotivo recorrido por piezas clásicas para orquesta, coros y música tradicional yucateca que conmovió hasta las lágrimas a las y los asistentes al recinto.

En medio de vítores y aplausos durante todo el encuentro musical, el repertorio incluyó la interpretación de clásicos de Beethoven, en una mezcla con el Mambo no. 5 de Pérez Prado, además de Tchaikovsky, Dvorak, José Pablo Moncayo, Rubén Fuentes y Astor Piazolla, hasta la trova yucateca con composiciones de Guty Cárdenas, incluyendo un popurrí navideño como parte del repertorio.

El concierto es resultado este primer año del Gobierno del Renacimiento Maya, a través de la Sedeculta en coordinación con los Ayuntamientos del interior del estado, para responder a una encomienda del Gobernador Joaquín Díaz Mena, de garantizar el acceso de las infancias y juventudes yucatecas a la formación artística como una herramienta para su desarrollo personal.

Ejemplo de ello es el trabajo conjunto con el Ayuntamiento de Tizimín para crear la primera Banda Sinfónica Infantil y Juvenil de ese municipio, así como la Red de Coros para Todas y Todos con la colaboración de los gobiernos municipales de Kanasín, Peto, Motul, Baca y Umán.

Además de abrir una oportunidad de educación artística en comunidades vulnerables, las agrupaciones musicales del programa Paaxil Kuxtal representan para sus integrantes la oportunidad de formar parte de espacios de encuentro, contención emocional y desarrollo colectivo que fomenten un sentido de crecimiento armónico en comunidad.

Paaxil Kuxtal se articuló también con el proyecto CREA de la Sedeculta que opera en coordinación con los 106 municipios del estado para generar cursos y talleres de música, danza, jarana, poesía, rap en maya, entre otros que forman parte además del Programa Aliados para la Vida del Gobierno del Renacimiento Maya.

Previo al concierto, la titular de la Sedeculta, Patricia Martín Briceño destacó que cada integrante de la Gran Orquesta Infantil y Juvenil Paaxil Kuxtal representa el "corazón de este esfuerzo que forma parte del Renacimiento Maya, una visión que impulsa el desarrollo cultural en todo el territorio y busca que cada comunidad cuente con oportunidades reales para crear, aprender y compartir".

Recordó que la base de este ensamble, la Banda Sinfónica Infantil y Juvenil de Tizimín es el primer núcleo musical de esta administración resultado del apoyo del Gobierno del Estado y del Ayuntamiento de Tizimín.

"Su trabajo, junto con el de la Orquesta de Cuerdas Renacer, el Coro Comunitario en Movimiento Óol K'aay y la red Coros para Todas y Todos, muestra lo que es posible cuando se construyen alianzas para la formación artística comunitaria", añadió.

Martín Briceño resaltó el compromiso del Presidente municipal de Tizimín, Carlos Adrián Quiroz Osorio, con el proyecto al ser el primer alcalde en firmar el convenio con la Sedeculta para crear la Banda y, como parte de su afición y gusto por la música, estar presente desde entonces en la evolución del ensamble creado en su municipio.

Agradeció también el esfuerzo de las y los Maestros que con su dedicación hicieron posible esta oportunidad para las niñas, niños y jóvenes integrantes del ensamble musical y coral, Jesús Castañeda Pérez, de la Banda Sinfónica Infantil y Juvenil de Tizimín, Margarita Jiménez, de la Red de Coros para Todas y Todos, así como de Alexis Arango, con la Orquesta Comunitaria de Cuerdas Renacer, y Nazira Chejín Baeza, del Coro Comunitario en Movimiento Óol K'aay.

En el evento estuvieron presentes, además del Presidente municipal de Tizimín, su esposa la Presidenta del DIF municipal Lina Fernández Alcocer; las Regidoras del mismo municipio, Maestra Lily Chávez Moreno y Maestra Clara Elena Mator, así como la Maestra Lorena Ocampo Moreno, Síndica municipal; el Abogado Henry Soberanis Contreras, en representación de la Rectora de la UTM, Maestra Marisol Canto Ortiz; la Directora de Cultura de Motul, Maestra Perla Cruz Sánchez y el Coordinador Cultural de Umán, Maestro Jorge Gómez Ayala.

(Redacción POR ESTO!)

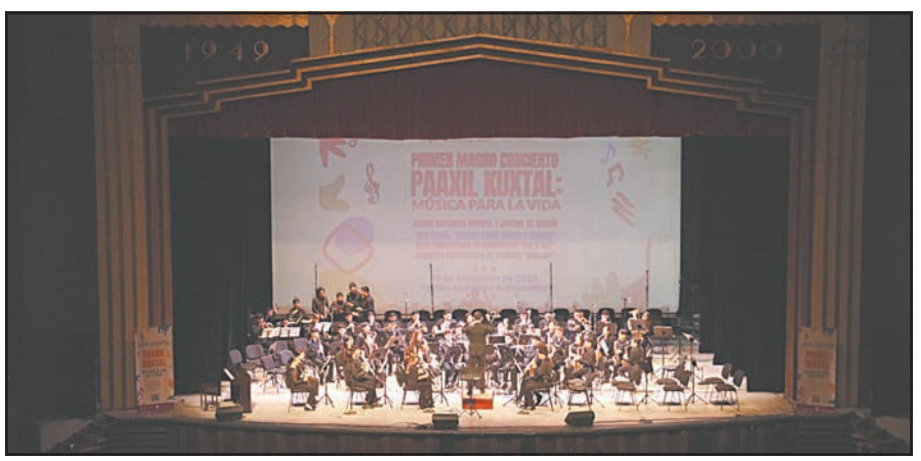

El repertorio incluyó la interpretación de clásicos de Beethoven y más. (POR ESTO!)

Realizaron un recorrido por piezas clásicas para orquesta, coros y música tradicional.

Presentan al Director de la OSY

El Patronato para la Orquesta Sinfónica de Yucatán y la Sedeculta dan la bienvenida a Alfonso Scarano

Para quienes buscan conocer de primera mano el trabajo del músico, se ofrecerá el concierto Gala Sinfónica Navideña el próximo domingo 14 de diciembre. (POR ESTO!)

Con un compromiso de liderar a los músicos que forman parte de la Orquesta Sinfónica de Yucatán, su nuevo director artístico titular, Alfonso Scarano, fue presentado de forma oficial por parte del Patronato para la OSY y la Secretaría de la Cultura y las Artes (Sedeculta). El maestro oriundo de Italia señaló que su objetivo en esta nueva etapa de la Sinfónica se centrará en elevar el nivel artístico con respeto a la identidad histórica y cultural de Yucatán.

Durante la presentación, la titular de Sedeculta, Patricia Martín Briceño, señaló que Scarano formó parte de los cuatro directores invitados finalistas que estuvieron trabajando en conjunto con los músicos de la OSY desde el mes de septiembre. Su elección como el nuevo director artístico se llevó a cabo gracias a las opiniones ofrecidas por los propios integrantes de la orquesta, quienes emitieron sus comentarios al comité de selección, quienes respaldaron la decisión final.

"Este proceso, conducido por la Sedeculta, el Figarosy y el Patronato de la sociedad civil, se llevó a cabo con total transparencia, profesionalismo y un diálogo constante con las y los músicos de la sinfónica. El resultado es la designación del maestro Scarano como nuevo director artístico tras su destacada participación entre los finalistas invitados. Su nombramiento refleja la solidez del modelo de trabajo que estamos construyendo en conjunto con la Figarosy y con el Patronato. En el último año, la sinfónica ha vivido una etapa de gran dinamismo, con el concierto del próximo 14 de diciembre en La Plancha, alcanzaremos ya cuatro conciertos masivos en solamente un año, algo que no sucede en otra parte del país", puntualizó la secretaria de cultura.

Por su parte, Scarano apuntó que para él es un gran orgullo formar parte de la OSY y respaldó el compromiso de impulsar cada vez más el nivel de los músicos que la integran. Asimismo, apuntó que él tomó la decisión de permanecer en Yucatán y trabajar con la orquesta como su nuevo director artístico. Aunque la temporada 2025 está próxima a terminar, adelantó que ya se encuentran en proceso de planear la temporada del próximo año, en la cual estará presente como director artístico en más de un 75 por ciento de las presentaciones planeadas para el año siguiente.

Para quienes buscan conocer de primera mano la calidad y posibilidades que Alfonso Scarano ofrece con su amplia trayectoria, el concierto Gala Sinfónica Navideña que la OSY ofrecerá el próximo domingo 14 de diciembre representa la mejor oportunidad. Esta magna presentación regresará nuevamente al anfiteatro del Parque La Plancha a partir de las 19:00 horas con entrada libre.

El director adelantó que la velada de música contará con una duración superior a las dos horas. Entre las piezas que se interpretarán están la Fanfarria del Ballet "La Peri" de Paul Dukas; Paseo en Trineo de Leroy Anderson; La boda de Luis Alonso de Gerónimo Giménez; Fanfarria de la libertad de John Williams y la Suite de "El Expreso Polar" de Alan Silvestri.

(Alejandro Febles)

Aplauden el trabajo de Pinedo en el teatro para infancias

La Secretaría de Cultura del Gobierno de México y el Instituto Nacional de Bellas Artes y Literatura (Inbal), a través de la Coordinación Nacional de Literatura, en colaboración con el Municipio de Torreón, mediante el Instituto Municipal de Cultura y Educación, y con el Patronato del Teatro Isauro Martínez, otorgaron a Sara Pinedo el Premio Bellas Artes de Obra de Teatro para Niñas, Niños y Jóvenes Perla Szuchmacher 2025 por su obra *Mala*.

La autora de *Mala* recibió un estímulo económico de 200 mil pesos.

La ceremonia tuvo lugar en el Teatro *Isauro Martínez*, donde la autora recibió un diploma y un estímulo económico de 200 mil pesos, aportados de manera conjunta por el Inbal, el Instituto Municipal de Cultura y Educación de Torreón y el Patronato del Teatro Isauro Martínez.

Durante el acto, la dramaturga compartió una reflexión profundamente emotiva y política sobre el origen de su obra, los procesos de creación y las realidades que atraviesan a las infancias y juventudes en México. Pinedo expresó su gratitud a las instituciones convocantes, así como al entramado afectivo y comunitario que sostiene su trabajo: el matriarcado que la formó, su familia, sus compañeras teatreras, las adolescencias con las que dialoga y quienes han acompañado su investigación artística. Reconoció que recibir un premio que lleva el nombre de Perla Szuchmacher tiene para ella un valor simbólico particular, pues considera que comparten una mirada crítica de la escena y el impulso por crear desde lo colectivo y desde el escenario mismo.

La autora recordó que presentó por primera vez esta historia en 2020, bajo otro título y tratamiento, y celebró que Mala represente también la importancia de los procesos creativos que requieren tiempo, error, transformación y confianza. Narró cómo, al reflexionar sobre el trabajo de una colega que dedicó un reconocimiento a su "versión niña", pensó en su propia Sarita, aquella que escribía y jugaba al teatro "a pesar de todo", y a quien hoy también dedica este premio.

Pinedo reflexionó sobre el contexto en el que escribe, en particular las condiciones de violencia que afectan a niñeces y adolescencias. Subrayó que esta realidad exige pensar la creación escénica como un espacio de denuncia, acompañamiento y cuidado colectivo. Señaló que Mala busca abrir una conversación sobre esos silencios normalizados y sobre la urgencia de escuchar las voces jóvenes desde su autonomía y agencia. Abundó en que la obra es una suerte de playlist que transita por los sonidos, imaginarios y heridas que atraviesan a las adolescencias, donde el cuerpo femenino se convierte en materia dramática y territorio de reflexión política.

(Redacción POR ESTO!)

Internacional

Cancún, Q. Roo, viernes 12 de diciembre del 2025

Amenaza

Declaran emergencia en el estado de Washington, donde los ríos se acercan a niveles históricos y amagan con inundaciones catastróficas que obligan a la evacuación

☞ Página 61

Lluvias torrenciales provocaron el desbordamiento de vías fluviales y deslizamientos de tierra que bloquearon carreteras y dejaron atrapadas a personas en medio de las aguas. Decenas de miles de residentes estaban ayer bajo órdenes de retirada. Vista aérea captada en la anegada zona de *Three Rivers* a lo largo del *Snohomish*, en Monroe. (AP)

Ejecutado en Tennessee el asesino de una estudiante universitaria

☞ Página 60

Detenidos más de 10 mil inmigrantes ilegales en Los Ángeles

☞ Página 61

Revelan detalles sobre huida de la opositora María Corina Machado

☞ Página 62

Reitera Putin apoyo a Maduro

Presidente de Rusia llama por teléfono a su homologo de Venezuela en medio de amenazas de EE.UU.

MOSCÚ.- El presidente ruso, Vladimir Putin, reafirmó su apoyo a su homólogo venezolano, Nicolás Maduro, ante la crisis con Estados Unidos, en una conversación telefónica ayer, según comunicados de Moscú y Caracas.

La llamada se produjo en medio del despliegue militar estadounidense en el Caribe iniciado a fines de agosto con el objetivo declarado de combatir el narcotráfico. Al igual que su predecesor, el fallecido presidente Hugo Chávez, Maduro ha forjado una estrecha relación con Rusia.

"Vladimir Putin expresó su solidaridad con el pueblo venezolano y confirmó su apoyo a la política del gobierno de Maduro, dirigida a proteger los intereses y la soberanía nacional ante la creciente presión externa", informó el Kremlin.

Según la presidencia rusa, ambos mandatarios confirmaron además su "compromiso mutuo" con la puesta en marcha de proyectos ruso-venezolanos, especialmente en los ámbitos económico, energético y comercial. El Gobierno de Maduro informó poco después que los gobernantes "reafirmaron el carácter estratégico, sólido y ascendente de las relaciones bilaterales", según un comunicado de la cancillería venezolana.

Putin dijo a Maduro que "los canales de comunicación directa entre ambas naciones se mantienen abiertos de manera permanente, y aseguró que Rusia continuará apoyando a Venezuela en su lucha por hacer valer su soberanía, el derecho internacional y la paz en toda América Latina", indicó el texto.

El mandatario venezolano ha forjado estrechos nexos con el líder ruso, al que ha visitado. (AP)

> *"Los canales de comunicación directa entre ambas naciones se mantienen abiertos de manera permanente".*
>
> **VLADIMIR PUTIN**
> PRESIDENTE DE RUSIA

Alternativa de Colombia

En coincidencia, la Cancillería de Colombia informó ayer que no descarta dar asilo al presidente venezolano si acuerda dejar el poder en medio de presiones de Estados Unidos.

"Si esa salida implica que él deba vivir en otro país o pedir la protección, pues Colombia no tendría por qué decirle que no", dijo la ministra de Exteriores colombiana, Rosa Villavicencio, en una entrevista con *Caracol Radio*.

El presidente colombiano, Gustavo Petro, clama por una transición democrática en Caracas, en medio de las tensiones entre Maduro y el mandatario estadounidense Donald Trump. Petro dijo el miércoles que es "hora de una amnistía general y de un Gobierno de transición" en Venezuela.

Sanciones a sobrinos

Estados Unidos impuso ayer sanciones Franqui Flores, Carlos Flores y Efraín Campo, tres sobrinos de Maduro, entre otros. También se incluyen seis empresas acusadas de transportar petróleo venezolano.

Las sanciones buscan negarles el acceso a cualquier propiedad o activo financiero que posean en Estados Unidos, y evitar que empresas y ciudadanos estadounidenses hagan negocios con ellos. Los bancos e instituciones financieras que violen esa restricción se exponen a sanciones o penalidades. No es la primera vez que la familia de Maduro se ve involucrada en una controversia política.

Estados Unidos multiplica las medidas, tanto económicas como militares, para aumentar la presión sobre el presidente venezolano, a quien acusa de dirigir un cártel de drogas, lo cual él niega. En una reciente entrevista, Trump afirmó que los días de Maduro están "contados".

(Agencias)

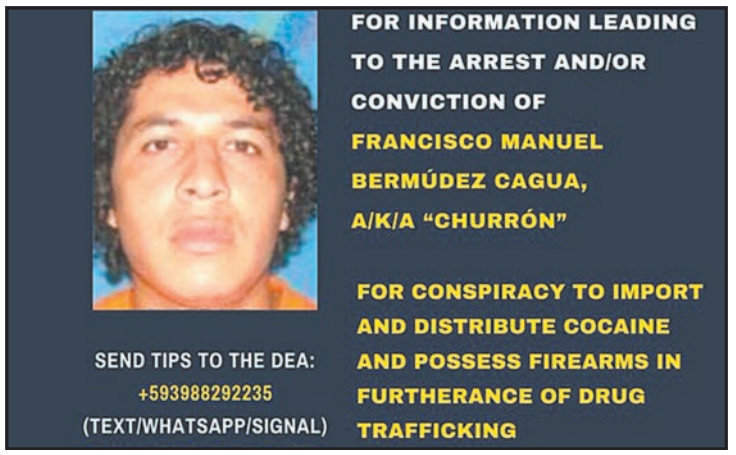

Bermúdez, único de los cabecillas de la banda que está libre. (AP)

Ofrecen alta recompensa por líder de *Los Choneros*

WASHINGTON.- El Gobierno de Estados Unidos anunció ayer una recompensa de hasta cinco millones de dólares por información que conduzca al arresto de Francisco Manuel Bermúdez Cagua, uno de los líderes de la banda criminal ecuatoriana *Los Choneros*.

Bermúdez Cagua, alias *Churrón*, es acusado por el juzgado del Distrito Este de Nueva York de conspiración para importar y distribuir cocaína y de posesión de armas para promover el narcotráfico.

El líder de *Los Choneros*, José Adolfo Macías, alias *Fito*, un grupo criminal relacionado con el mexicano cártel de Sinaloa, ya fue extraditado y compareció ante la justicia estadounidense en julio. Otro miembro de la cúpula de la banda, Darío Javier Peñafiel Nieto, alias *Topo*, también está en manos de las autoridades estadounidenses.

Churrón es el único de esos tres líderes de *Los Choneros* que aún está libre, y es el primero que entra en la lista de perseguidos del Programa de Recompensas por Narcotráfico del Departamento de Estado, explicó el comunicado oficial.

(Agencias)

Ejecutado en Tennessee el asesino de una estudiante

NASHVILLE.- Convicto del asesinato de Karen Pulley, una estudiante de 20 años de la Universidad Estatal de Chattanooga, en el 1988, Harold Wayne Nichols fue ejecutado ayer mediante inyección letal en una prisión de Tennessee.

Nichols, de 64 años, confesó haber asesinado a Pulley, además de haber violado a varias otras mujeres en el área de Chattanooga. A pesar de que durante el juicio expresó remordimiento, también admitió que, de no haber sido arrestado, habría continuado con su comportamiento violento. Fue condenado a muerte en el 1990.

"A las personas a las que les causé daño, lo lamento", dijo Nichols en su declaración final. Antes de morir, un consejero espiritual habló con él y le recitó el *Padrenuestro*.

Los abogados de Nichols intentaron sin éxito que su sentencia fuera conmutada a cadena perpetua, con el argumento de que asumió la responsabilidad de sus crímenes y se declaró culpable. Su solicitud de clemencia afirmaba que "sería la primera persona en ser ejecutada por un crimen del que se declaró culpable desde que Tennessee reinstauró la pena de muerte en el 1978". La Corte Suprema de Estados Unidos se negó a emitir una suspensión de la ejecución.

La sentencia de Nichols se pospuso en el 2020 debido al COVID.

Lisette Monroe, hermana de Pulley, dijo en una entrevista reciente que esperar la ejecución de Nichols han sido "37 años de infierno". Describió a su hermana como una persona "gentil, dulce e inocente", y declaró que espera que después de la ejecución pueda enfocarse en los recuerdos felices de Pulley y no en su asesinato. La joven acababa de terminar una sesión de estudios bíblicos y asistía a la universidad en Chattanooga para convertirse en asistente legal.

Nichols había visto pasar dos fechas de ejecución anteriores. El estado tenía planeada su muerte en agosto del 2020, pero se le concedió un aplazamiento debido a la pandemia de *COVID*. En ese momento, Nichols había elegido morir en la silla eléctrica, una opción permitida en Tennessee para los reclusos condenados por crímenes cometidos antes de enero del 1999.

(Agencias)

Declaran emergencia en Washington

Lluvias intensas provocaron inundaciones que amenazan con ocasionar una catástrofe en el estado

MOUNT VERNON.- Autoridades declararon ayer *estado de emergencia* para el estado de Washington, debido a las lluvias torrenciales que han causado el desbordamiento de ríos, deslizamientos de tierra que bloquearon una carretera y que dejaron atrapadas a personas en medio de las amplias inundaciones. Decenas de miles de residentes estaban bajo órdenes de evacuación.

La lluvia intensa continuó en partes del estado, lo que provocó el aumento de los ríos, cierres de carreteras, rescates acuáticos y la suspensión del servicio de los trenes de *Amtrak* entre Seattle y Vancouver. La lluvia se intensificó en varios condados en las montañas Cascade de Washington, área donde se registraron hasta 15.2 centímetros de lluvia en 24 horas, según el Servicio Meteorológico Nacional.

Días de lluvias intensas aparentemente incesantes ya habían provocado rescates y cierres de carreteras. El gobernador, Bob Ferguson, declaró la emergencia estatal, y advirtió que "las vidas estarán en peligro en los próximos días". "Es probable que haya inundaciones catastróficas" en muchas áreas y el estado ha pedido equipos de rescate acuático y botes, dijo en la red social *X*.

Cientos de miembros de la Guardia Nacional serían enviados para ayudar a las comunidades, declaró Gent Welsh, general adjunto de la Guardia Nacional del estado de Washington.

A algunos residentes se les ordenó trasladarse a zonas más altas, y el condado Skagit, importante región agrícola al Norte de Seattle, ordenó a los habitantes adyacentes del río Skagit que evacúen. Las autoridades de manejo de emergencias instaron a no conducir a través de agua estancada, y aconsejaron a quienes viven cerca de los ríos que estén atentos a las órdenes de evacuación.

> *"Es probable que haya inundaciones catastróficas".*
>
> **BOB FERGUSON**
> GOBERNADOR

En un valle que conduce a las estribaciones del monte Rainier, al sureste de Seattle, agentes de la Policía del condado Pierce rescataron a personas en una zona de casas rodantes en Orting, donde el agua llega a la cintura. Parte del poblado estaba bajo órdenes de evacuación debido a preocupaciones sobre los niveles extremadamente altos del río *Puyallup* y los diques río arriba.

Un alud de tierra bloqueó parte de la carretera Interestatal 90 al Este de Seattle, y las fotos de *Eastside Fire & Rescue* mostraban vehículos atrapados por troncos de árboles, ramas, lodo y agua estancada. Las autoridades también cerraron una sección montañosa de la Carretera Federal 2 debido a rocas, árboles y lodo. Más de 17 mil clientes en Washington estaban ayer sin electricidad, según *PowerOutage.us*.

Se esperaba que el río *Skagit* alcanzara ayer hasta 13 metros en el poblado montañoso de Concrete, y aproximadamente 12 metros hoy, en Mount Vernon. "Estamos muy seguros de que podemos manejar una 'inundación normal', pero en realidad nadie sabe cómo se ve un río de esa dimensión al Sur de Mount Vernon", indicó Darrin Morrison, comisionado del Distrito de Diques 3 en el condado Skagit, durante una reunión con ciudadanos. El condado suspendió los servicios gubernamentales no esenciales, incluidas todas las actividades de las Cortes de distrito y superior.

(Agencias)

En las estribaciones del monte Rainier, agentes del condado Pierce rescataron a personas y mascotas. (Agencias)

"Las vidas estarán en peligro en próximos días", dijo el gobernador.

Ábrego fue liberado por orden jueza federal del estado de Maryland.

Las redadas provocaron una oleada de protestas populares. (Agencias)

Detenidos más de 10 mil inmigrantes en Los Ángeles

WASHINGTON.- Más de 10 mil inmigrantes indocumentados fueron detenidos en Los Ángeles desde el inicio, en junio, de las redadas en esa urbe del Oeste de Estados Unidos, informó ayer el Gobierno del presidente Donald Trump.

Desde que regresó a la Casa Blanca en enero, el mandatario republicano ha impulsado una *ola* masiva de deportaciones, una de sus promesas de campaña. El Departamento de Seguridad Nacional (DHS, por sus siglas en inglés) informó en un comunicado que las detenciones en Los Ángeles se produjeron a pesar de "la violencia de los alborotadores y la demonización por parte de los políticos de ciudades santuario".

Numerosas ciudades en Estados Unidos son llamadas "santuario" por tener normas que impiden a las fuerzas policiales colaborar con las fuerzas federales en la captura de inmigrantes en situación irregular. Trump acusa a los gobernadores demócratas de no colaborar con sus esfuerzos para acabar con lo que califica de "invasión".

Las redadas migratorias en Los Ángeles provocaron una *oleada* de protestas populares, lo cual se convirtió -según analistas- en la justificación esgrimida por el presidente para enviar a la Guardia Nacional y a cientos de marines, una medida criticada por los líderes locales y el gobernador demócrata de California, Gavin Newsom.

Un juez federal ordenó el miércoles retirar a los soldados que aún patrullan en las calles de la megalópolis californiana. El condado de Los Angeles se declaró en *estado de emergencia* a causa de esas redadas, una situación que normalmente se aplica en caso de desastres naturales. Los defensores de los migrantes denuncian que los agentes van enmascarados, y buscan directamente a personas que hablan español o de apariencia hispánica.

Liberan a Kilmar Ábrego

Autoridades migratorias estadounidenses dejaron ayer en libertad bajo vigilancia al salvadoreño indocumentado Kilmar Ábrego García, deportado por error en marzo y luego devuelto a Estados Unidos, una batalla judicial que sigue viva ante los tribunales.

Una jueza federal del estado de Maryland había ordenado ayer al Gobierno liberar "inmediatamente" a Ábrego García, casado con una estadounidense, pero sin residencia legal en el país desde que llegó con 16 años, en el 2012. El inmigrante estaba detenido "sin justificación legal", aseveró la jueza, que calificó su caso de "extraordinario".

(Agencias)

Revelan escape de opositora

Trascienden detalles sobre huida de María Corina Machado hacia Oslo, con ayuda de Estados Unidos

OSLO.- La opositora venezolana María Corina Machado, ganadora del *Premio Nobel de la Paz 2025*, dijo ayer que recibió ayuda del Gobierno de Estados Unidos para poder escapar de su país, en una escabrosa huida iniciada el lunes pasado.

Machado pasó a la clandestinidad después de las presidenciales de julio del 2024 que otorgaron un tercer mandato a Nicolás Maduro. Según el *The Wall Street Journal* (*WSJ*), llevaba una peluca y un disfraz cuando inició su viaje de salida el lunes por la tarde.

Primero tuvo que viajar desde las afueras de Caracas, donde llevaba un año escondida, hasta un pueblo pesquero. Dos personas la ayudaron a escapar y el pequeño grupo atravesó 10 puestos de control militares, evitando en cada ocasión ser capturados, antes de que llegar a la costa venezolana hacia la medianoche, según el periódico.

El martes realizó una peligrosa travesía de 13 horas por el Mar Caribe hasta la isla de Curazao. Según el WSJ, se avisó al Ejército estadounidense de ese itinerario para evitar que la embarcación fuera blanco de ataques.

Machado llegó a Curazao alrededor de las 15:00 del martes. Fue recibida por un empresario privado especializado en este tipo de operaciones, que la atendió a petición de la Administración Trump, según el diario estadounidense.

Tras unas horas de descanso, embarcó el miércoles por la mañana en un vuelo privado a Oslo, a donde llegó en la madrugada de ayer sin equipaje, con lo puesto. “Ni siquiera tuve tiempo de darme una ducha”, dijo a la *BBC*.

“Quiero aprovechar tu pregunta para dar las gracias a todos aquellos hombres y mujeres que arriesgaron sus vidas para que yo pudiera estar aquí hoy. Algún día podré contártelo, porque ahora mismo no quiero ponerlos en peligro”, dijo Machado, durante una rueda con el primer ministro noruego, Jonas Gahr Støre.

Hombres y mujeres “arriesgaron sus vidas para que yo pudiera estar aquí hoy”, dijo en Oslo. (AFP)

Bryan Stern, que dirige una organización de rescate sin ánimo de lucro, detalló también en una entrevista difundida ayer por *CBS News*, la operación que permitió a la líder de la oposición venezolana llegar a Noruega, aunque no a tiempo de asistir a la ceremonia de entrega del premio. “Fue peligroso. Daba miedo”, narró Stern, un veterano de las Fuerzas Especiales estadounidenses. La misión fue planeada cuatro días antes de su ejecución, según dijo.

(Agencias)

Tanquero incautado irá a EE.UU. y el combustible será confiscado

WASHINGTON.- El buque petrolero incautado por tropas de Estados Unidos frente a las costas de Venezuela será conducido a un puerto de la Unión Americana y el petróleo será confiscado, declaró ayer la portavoz de la Casa Blanca, Karoline Leavitt.

“Hay un proceso legal para la confiscación de ese petróleo, y ese proceso legal será llevado a cabo”, Leavitt. “No vamos a permanecer quietos y ver cómo buques sancionados navegan con crudo de contrabando, cuyos beneficios sirven para alimentar el narcoterrorismo de regímenes ilegítimos”, añadió la vocera.

El supertanquero, sometido a sanciones desde hacía años, fue asaltado por Fuerzas estadounidenses el miércoles en el Mar Caribe, un acto calificado de “robo descarado” y “piratería” por el Gobierno de Caracas. El petróleo es la principal fuente de recursos de Venezuela, y esa incautación representa un significativo aumento de la presión.

Preguntada sobre si la campaña en el Mar Caribe tiene como objetivo el tráfico de drogas o el petróleo, Leavitt respondió: “Estados Unidos está centrado en lograr varias cosas en el hemisferio occidental”. “El presidente ha adoptado un enfoque nuevo que no ha sido tomado por ninguna administración desde hace bastante tiempo”, añadió.

La Casa Blanca publicó la semana pasada una nueva *Estrategia de Seguridad Nacional* que eleva a América Latina y el Caribe como una región de interés esencial, ante la presencia de China y de regímenes que Washington considera hostiles.

(Agencias)

Jorge Gómez Barata

Nadie es imperialista al nacer

Nadie es imperialista al nacer… Tampoco lo fueron los Estados Unidos, cuyas vanguardias condujeron la primera revolución anticolonialista en el llamado Nuevo Mundo, fundaron la primera república moderna, la primera democracia y se dieron la primera Constitución como estado de derecho, todo ello en el siglo XVIII. Aquellos desempeños convirtieron a ese país en un paradigma de la lucha por la libertad. Al obtener la independencia, los Estados Unidos se posesionaron de inmensos y feraces territorios de unos dos millones de kilómetros cuadrados, dotados de valiosos recursos naturales: agua, ríos, costas, bosques, praderas, montañas, climas templados y cálidos, con una rica fauna comestible que, con el tiempo, maniobras, despojos, transacciones y guerras, aumentaron exponencialmente. Mediante un eficaz desempeño interno, la creación de robustas instituciones políticas federales y locales, aplicación de avanzadas políticas económicas y adecuado manejo de la emigración, las autoridades condujeron un rápido crecimiento económico que, desde las primeras administraciones no se correspondió con el desempeño internacional. Al dejar la presidencia, en un mensaje a la nación, el presidente George Washington recomendó a los futuros gobernantes: “La gran regla de nuestra conducta respecto a las naciones extranjeras, debe reducirse a tener con ellas la menor conexión política que sea posible… Europa tiene particulares intereses que no nos conciernen en manera alguna o que nos tocan muy de lejos. De ahí el que se vea envuelta en disputas frecuentes que son esencialmente ajenas a nosotros…” Ese desdén hacia el extranjero, amparado en una privilegiada situación equidistante a miles de kilómetros de Europa y América, y protegida por los océanos Atlántico y Pacífico, influyeron en el establecimiento de una política aislacionista que, durante años, limitó al comercio las relaciones con Europa. Desde fechas tempranas, Estados Unidos, utilizando la fuerza y el dinero, desplegó una enérgica política de expansión territorial que comenzó con la compra de Luisiana (1803). Por 15 millones de dólares, el estado norteamericano obtuvo más de dos millones de kilómetros cuadrados, con lo cual duplicó su extensión territorial, que hoy alberga ocho estados. El territorio adquirido representa más del 20 por ciento de la superficie actual de los Estados Unidos. Siguió la compra de Florida, realizada en 1819 mediante un tratado con el reino de España. Estados Unidos pagó cinco millones de dólares y recibió 170 mil kilómetros cuadrados. Allí no terminaron las acciones intervencionistas ni la incautación de territorios. El desmesurado despojo resultante de la guerra con México (1846-1848) es la mayor apropiación de territorios mediante la guerra que se conozca. Se trató de más de la mitad de México. En total 2 millones 100 mil kilómetros cuadrados. En ese inmenso espacio se constituyeron siete estados y partes de otros cuatro de los 50 que forman parte de la Unión. Al sumar a Alaska, en 1867, con su millón 518 mil 800 kilómetros cuadrados y los 28 mil 311 aportados por Hawái, se configuraron los Estados Unidos que hoy conocemos que, en poco más de dos siglos, pasó de dos millones de km² a casi 10 millones. No conforme todavía, el actual presidente Donald Trump aspira sumar a Canadá y Groenlandia, con lo cual añadiría otros 12 millones. A falta de racionalidad y sostén jurídico, tal desempeño se ampara en una legitimación mística. Las adquisiciones de tierras mediante compra o por las armas, fueron cubiertas por la llamada doctrina del *Destino Manifiesto*, según se afirma, es parte de un “plan de Dios”, en virtud del cual Estados Unidos es una nación predestinada a expandirse como portadora del progreso general. Al parecer, la expresión fue utilizada por primera vez en el 1845 por en el artículo *Anexión*, del periodista John O’Sullivan en la revista *Democratic Review*, de Nueva York, en el cual sostuvo que: “El cumplimiento de nuestro destino manifiesto es extendernos por todo el continente que nos ha sido asignado por la Providencia para el desarrollo del gran experimento de libertad y autogobierno…” Las recientes alusiones al papel que los Estados Unidos bajo Trump se asignan, asimismo, respecto a América Latina y otras partes del mundo, inscriptas en la *Doctrina de Seguridad Nacional 2025*, la cual trae a colación la tristemente célebre *Doctrina Monroe*, recién actualizada con la incorporación del *Corolario Trump*, que ahora se suma al de su antepasado, el presidente Theodore Roosevelt. El *Corolario Roosevelt* constituyó una interpretación que virtualmente invirtió el propósito inicial declarado de la *Doctrina Monroe* y que, en lugar de proteger a los países latinoamericanos del acecho europeo, bajo el precepto de *America para los americanos*, se auto facultó para intervenir en ellos.

HIPERVIRAL INTERNACIONAL

ROBAN MÁS DE 600 OBJETOS DEL MUSEO DE BRISTOL, EN INGLATERRA

Más de 600 objetos de "gran valor cultural" fueron robados en el Museo de Bristol, en el suroeste de Inglaterra, anunció ayer la Policía británica, que busca a cuatro sospechosos.

La Policía, que pidió ayuda para identificar a los ladrones, difundió imágenes que muestran a estos cuatro hombres en la calle. Los individuos entraron la madrugada del 25 de septiembre, en un edificio que alberga la colección dedicada al Imperio Británico y la Commonwealth del Museo de Bristol.

"El robo de tantos objetos de gran valor cultural supone una pérdida considerable para la ciudad", declaró Dan Burgan, agente encargado de la investigación. "Estos objetos, muchos de los cuales fueron donados al museo, forman parte de una colección que ofrece una visión de una parte compleja de la historia británica, y esperamos que el público pueda ayudarnos a llevar a los responsables ante la justicia", añadió.

(Agencias)

BARCO HURTADO POR UNA MUJER CHOCA CONTRA PUENTE EN VENECIA

Una mujer que robó ayer un barco de suministro en Venecia chocó contra la base del famoso puente de Rialto, dañando una balaustrada de mármol, confirmó una fuente cercana a la Alcaldía.

Videos difundidos en las redes sociales mostraron cuando un barco, que transportaba paquetes, chocó contra el puente en el Gran Canal y luego a una persona encapuchada, que lo pilotaba, huyendo. Hubo algunos daños, pero no hubo heridos.

"Una mujer robó el barco, lo condujo durante unos metros sin saber hacerlo y chocó contra una balaustrada" en la base del famoso puente, indicó la misma fuente. La persona fue detenida por la Policía y comparecerá hoy ante un tribunal.

(Agencias)

ARQUITECTOS DE IA, PERSONALIDAD DEL AÑO, SEGÚN LA REVISTA *TIME*

La nueva herramienta emergió como la más relevante en la competencia entre grandes potencias desde el advenimiento de las armas nucleares, según argumento

La revista *Time* nombró ayer como su personalidad del año a los "arquitectos de la Inteligencia Artificial (IA)", por considerar que su trabajo en el desarrollo de esta tecnología de vanguardia está transformando a toda la humanidad.

Jensen Huang, de *Nvidia*, Sam Altman, de *OpenAI*, y Elon Musk, de *xAI* figuran entre los innovadores que han "tomado las riendas de la Historia, desarrollando tecnología y tomando decisiones que están remodelando el panorama de la información, el clima y nuestros medios de vida", señaló la influyente publicación de Estados Unidos.

"Reorientaron la política gubernamental, alteraron las rivalidades geopolíticas y llevaron robots a los hogares. La IA emergió, podría decirse, como la herramienta más relevante en la competencia entre grandes potencias desde el advenimiento de las armas nucleares", añadió *Time*.

Una de las dos portadas de la revista es un homenaje a la famosa fotografía del 1932 de un grupo de obreros de la construcción durante su descanso en un rascacielos de Nueva York. En la ilustración de *Time*, sentados en una viga metálica suspendida sobre una ciudad aparecen el jefe de *Meta*, Mark Zuckerberg; Lisa Su, de la empresa de semiconductores *AMD*; Elon Musk, de *xAI*; Jensen Huang, de *Nvidia*; Sam Altman, *de OpenAI*; Demis Hassabis, de la división de IA de *Google*, *DeepMind*; Dario Amodei, de *Anthropic* y, por último, la experta de la Universidad de Stanford, Fei-Fei Li, considerada la "madrina" de la IA.

Junto a modelos de IA populares como *ChatGPT* y *Claude*, *Time* también destacó a inversionistas como Masayoshi Son, CEO de *SoftBank*, quien ha invertido miles de millones de dólares en esta tecnología.

(Agencias)

Síguenos en nuestras redes POR ESTO! On line

NIEGA LA OMS RELACIÓN ENTRE LAS VACUNAS Y EL AUTISMO

Un nuevo análisis de la Organización Mundial de la Salud (OMS) concluyó que no hay relación entre las vacunas y el autismo, contrario a la teoría difundida por la principal agencia sanitaria de Estados Unidos, dijo ayer el jefe de la agencia de ONU.

"Hoy la OMS publica un nuevo análisis del Comité Consultivo Mundial para la Seguridad de las Vacunas que, con base en datos disponibles, no estableció ninguna relación de causalidad entre las vacunas y el autismo", declaró el director general de la organización, Tedros Adhanom Ghebreyesus, en una conferencia de prensa en Ginebra.

El Comité examinó 31 estudios realizados en varios países y publicados entre el 2010 y el 2025 para examinar si puede haber relación entre el autismo y las vacunas que son utilizadas durante la infancia y el embarazo, y que pueden contener *tiomersal*, conservador utilizado en las vacunas, y adyuvantes a base de aluminio. "Las pruebas no muestran ninguna relación entre las vacunas y el autismo, inclusive los que contienen aluminio o *tiomersal*", afirmó el jefe de la OMS, e informó que es el cuarto análisis de ese tipo que se realiza, luego de estudios similares en 2002, 2004 y 2012.

(Agencias)

Síguenos en nuestras redes POR ESTO! On line

SUBASTAN UNA BOTELLA DE CHAMPÁN DE LA BODA DE DIANA Y CARLOS

La casa de subastas danesa *Bruun Rasmussen* subastó ayer una exclusiva botella magnum de champaña *Dom Pérignon Vintage 1961* que fue producida especialmente para la boda de Lady Diana Spencer y el príncipe Carlos de Inglaterra, en 1981

Tras más de 40 años y muchos años después de que el matrimonio se desmoronó, fanáticos de la realeza compraron una rara parte de ese día histórico, o quizás un sorbo de él.

"Es la primera vez que lo veo", dijo a la *AP* Thomas Rosendahl, jefe del departamento de vinos de la casa de subastas. "Es realmente, realmente raro y una botella con esa procedencia real", añadió. "Nunca había visto algo así antes".

El príncipe Carlos, ahora el rey Carlos III, se casó con Lady Diana Spencer en la Catedral de San Pablo, de Londres, el 29 de julio del 1981, se separaron en el 1992 y se divorciaron en el 1996. Un año después, ella y su compañero Dodi Fayed murieron en un accidente automovilístico en París.

La champaña fue una edición limitada lanzada para la boda, creada para celebrar la unión. Una etiqueta única dice: "Enviada especialmente para honrar el matrimonio de Su Alteza Real el Príncipe de Gales y Lady Diana Spencer. 29 de julio de 1981". Rosendahl dijo que sólo se hicieron 12 y estaban destinadas a ser abiertas ese día. No se sabe qué pasó con las otras.

(Agencias)

Síguenos en nuestras redes POR ESTO! On line

POR ESTO!

Quintana Roo

Dignidad, Identidad y Soberanía

Cancún, Quintana Roo, México, viernes 12 de diciembre del 2025 | Directora General: Alicia Menéndez Figueroa | Año 33 No. 11963

Congruencia

El Gobierno federal y los estados pactan el *Acuerdo Nacional contra la Extorsión*; unifican criterios legales, líneas de acción y crean áreas especializadas para dar certidumbre a las víctimas / Crece 13.6% la llegada del turismo internacional y 6.5% la derrama económica respecto al 2024 / Esperan más de 13 millones de peregrinos en la Basílica de Guadalupe por las celebraciones a la *Virgen*

☞ *República* 3, 5 y 7

***Banxico* pausa los *recortes* a la tasa de interés hasta el 2027**

☞ *República* 4

Tigres* supera 1-0 al *Toluca* en el juego de ida de la gran final del *Apertura 2025

☞ *Deportes* 46

Emergencia en Washington: torrenciales lluvias causan graves inundaciones

☞ *Internacional* 61

LA presidenta Claudia Sheinbaum Pardo encabezó la *52ª Sesión Ordinaria del Consejo Nacional de Seguridad Pública*. Ante los gobernadores y su gabinete, subrayó que México enfrenta como principal desafío la reducción de ilícitos de alto impacto el próximo año.- (POR ESTO!**)**

***SECTUR* informó que, en octubre pasado, arribaron 8.3 millones de visitantes extranjeros -10.7% más que en el año pasado-, quienes generaron 2 mil 444 mdd.- (**POR ESTO!**)**

AUTORIDADES de la *CDMX* llevan a cabo un *megaoperativo*, con más de 100 mil servidores públicos, para salvaguardar la integridad de los fieles.- (POR ESTO!**)**