POR ESTO!

Campeche

Dignidad, Identidad y Soberanía

Campeche, sábado 23 de mayo del 2026 | Directora General: Alicia Menéndez Figueroa | Año 36 No. 12829

Embate

Autoridades sanitarias mantienen bajo vigilancia epidemiológica a la Península de Yucatán por aumento en los contagios de dengue; Campeche reporta 10 casos, seis de ellos con signos de alarma / El programa "Mochila Segura" arrancará hasta el próximo ciclo escolar / Implican al líder del PRI, Ricardo Medina Farfán, en presunto fraude / Subirá el precio del pan a partir de junio

☞ *Ciudad* ***9, 10, 11 y 13***

SEGÚN informes de la Secretaría de Salud Federal Quintana Roo acumula 75 diagnósticos y Tabasco, 351, además de que es el segundo lugar con más incidencia a nivel nacional. Debido a la cercanía de ambos con nuestro Estado llaman a tomar precauciones.- (L. Blanco)

ANTE la falta de protocolos, la revisión para detectar armas y drogas en las escuelas NO se implementará de forma inmediata.- (L. Blanco)

MADRES del plantel *Pedro Baranda* **afirman que un sujeto, a nombre del extitular de la SEDUC, los involucró en una estafa.-** (Lucio Blanco)

INSUMOS como la harina, la manteca, la sal y el azúcar encarecerán el siguiente mes, lo que repercutirá en los consumidores.- (A. Pech)

Retoman proceso contra exfuncionarios acusados de peculado

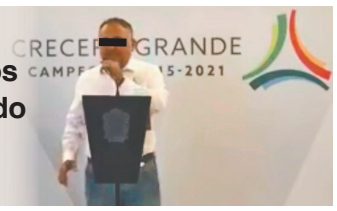

☞ *Ciudad* ***14***

Mototaxista asalta a una adulta mayor y le quita su pensión

☞ *Municipios* ***21***

Llevan cuatro días sin electricidad en diversas colonias de Champotón

☞ *Municipios* ***24***

Precio: $10.00 | P! | www.poresto.com PorEstoOnline /

Rechazan armas nucleares

Lamenta Cancillería de México falta de acuerdos en cumbre de Nueva York

CIUDAD DE MÉXICO.- El Gobierno de México reafirmó su rechazó al empleo de armas nucleares y lamentó la falta de acuerdos en la Conferencia de Examen del Tratado sobre la No Proliferación de las Armas Nucleares, celebrada en Nueva York, Estados Unidos, del 27 de abril al 22 de mayo.

La Secretaría de Relaciones Exteriores (SRE) apostó por puentes entre diferentes posiciones: "Y reafirmando el liderazgo de la diplomacia mexicana en foros de desarme nuclear".

"En un contexto de creciente riesgo nuclear", la SRE indicó que el Gobierno de México hizo un llamado urgente a todos los Estados parte a redoblar esfuerzos y lograr acuerdos.

"México abogó por el reconocimiento de las catastróficas consecuencias humanitarias del uso de las armas nucleares, el valor de los tratados sobre la Prohibición de las Armas Nucleares (TPAN) y de Prohibición Completa de los Ensayos Nucleares (Tpcen), así como las contribuciones de las zonas libres de armas nucleares, en particular la que creó el Tratado de Tlatelolco en América Latina y el Caribe", mencionó.

"México lamenta que la Conferencia haya concluido sin acuerdos. La incapacidad del TNP para producir consensos en sus ciclos de examen -situación que se prolonga ya por 16 años- no suspende ni atenúa las obligaciones jurídicas vigentes del Tratado ni los compromisos previamente acordados por todas sus partes en materia de desarme nuclear, no proliferación y usos pacíficos de la energía nuclear", agregó.

Los países signatarios del Tratado sobre la No Proliferación de las Armas Nucleares fracasaron en su intento de alcanzar un acuerdo sobre un texto que debía reafirmar los objetivos de desarme y no proliferación de arsenales, al término de cuatro semanas de negociaciones.

"A pesar de todos nuestros esfuerzos, entiendo que la conferencia no está en condiciones de llegar a un acuerdo sobre su labor de fondo", señaló el presidente de la conferencia, el vietnamita Do Hung Viet, quien descartó someter a consideración el texto, que pasó por numerosos ajustes.

La Federación reafirmó su postura por *puentes entre diferentes posiciones.*

Cabe señalar que la conferencia tenía por objetivo examinar el histórico acuerdo, en vigor desde 1970 y piedra angular de la no proliferación de armas nucleares. Antes de este fracaso, los expertos subrayaban que, incluso en ausencia de acuerdo por tercera vez consecutiva, el tratado seguiría existiendo.

Sin embargo, advirtieron acerca del deterioro de la legitimidad y la confianza, lo que podría llevar a algunos Estados no nucleares a preguntarse si la no proliferación es la mejor solución para su seguridad.

"El texto está cada vez menos anclado en las realidades de los conflictos actuales y los riesgos de proliferación", incluidos Corea del Norte e Irán, dijo el analista Richard Gowan, del International Crisis Group, antes de que se anunciara el resultado.

La última versión del texto vista por la AFP ayer se limitaba a señalar que Teherán nunca debe desarrollar armas nucleares. El párrafo figuraba entre corchetes, señal de un desacuerdo persistente. Las razones del fracaso aún no se conocen.

"La mayoría de los países efectivamente están trabajando de buena fe por el desarme, afirmó Seth Shelden, de la Campaña Internacional para Abolir las Armas Nucleares.

(Agencias)

Supervisan el Metro antes del Mundial

CIUDAD DE MÉXICO.- La jefa de Gobierno de la Ciudad de México, Clara Brugada Molina, aseguró que todas las estaciones del Metro que actualmente son intervenidas estarán totalmente renovadas antes de la Copa Mundial de Fútbol.

Durante un recorrido por la estación Auditorio, reabierta el lunes 18 de mayo, dijo que las 20 estaciones llevan un avance de más del 80%.

"Antes del Mundial tendremos 20 estaciones del Metro totalmente renovadas", indicó Brugada.

Luego del recorrido, en el que estuvo acompañada del director del Sistema de Transporte Colectivo Metro, Adrián Rubalcava, la mandataria local mencionó que la inversión para la remodelación se ha destinado principalmente al mantenimiento profundo.

Brugada efectuó un recorrido.

"Se destinaron principalmente mil 300 millones al mantenimiento profundo y estructural del Metro de la Línea 2 y en otras líneas que también así lo requerían, estamos hablando de mantenimiento a los trenes, mantenimiento profundo a sistemas de regulación, cableado, sistemas eléctricos y de drenaje", destacó.

Brugada dijo que se reunirá con las empresas a cargo de las obras para asegurar que se concluya antes de la Copa Mundial de Fútbol.

Señaló que la renovación se realizó bajo el pretexto de la justa deportiva, pero las obras se quedarán para la población después del evento.

Por su parte, Rubalcava explicó que en la estación Auditorio se cambiaron pisos, se colocaron filos de acero en escaleras, se renovaron muros, se cambiaron señalizaciones y se colocaron vitrales hechos por 25 artesanos mexicanos.

(Agencias)

DE ÚLTIMO MOMENTO

Exguitarrista de Caifanes está en coma

CIUDAD DE MÉXICO.- Los hijos del músico y guitarrista Alejandro Marcovich dieron a conocer que el exintegrante de Caifanes se encuentra en terapia intensiva, luego de sufrir un derrame cerebral la noche del 19 de mayo.

A través de un comunicado firmado por Gabriela Martínez, Béla y Diego Marcovich Martínez, se informó que el artista fue trasladado de emergencia al hospital y actualmente se encuentra en coma.

"Está en buenas manos de médicos especialistas junto a su esposa y dos hijos", señalaron en el mensaje difundido.

Debido a su estado de salud, las presentaciones y compromisos agendados quedaron suspendidos hasta nuevo aviso.

Marcovich es un músico, compositor y productor reconocido por haber sido guitarrista de Caifanes, uno de los grupos más influyentes del rock en español.

Nacido en Argentina y radicado en México desde joven, Marcovich también desarrolló una carrera como solista y colaboró con distintos artistas de la escena musical.

(Agencias)

Familiares de Alejandro Markovic confirmaron su estado de salud.

POR ESTO!

Dignidad, Identidad y Soberanía

Alicia Menéndez Figueroa
Directora General

Mario Renato Menéndez Rodríguez
Fundador y Director Honorario

Por Esto! Yucatán, Por Esto! Campeche,
Por Esto! Ciudad del Carmen y Por Esto! Quintana Roo

TELÉFONOS:
Conmutador: 981 811 3300 e-mail: publicidad@poresto.mx
981 144 3504
Derecho de Réplica: En la calle 60 No. 574-A x 73 en horario de 9:00 a 17:00 hrs.

Título de la Publicación: Por Esto! Dignidad, Identidad y Soberanía
Fecha de impresión: 23 de mayo del 2026
Editor Responsable: Mario Renato Menéndez Rodríguez
Domicilio del editor: Calle 60 No. 574-A x 73 y 71 Col Centro CP. 97000, Mérida, Yucatán
Periodicidad: Medio impreso de publicación diaria
Número de Certificado de Reserva otorgado por el Instituto Nacional del Derecho de Autor: 04-2017-121813094900-101
Número de Certificado de Licitud de Título y de Contenido: 17100
Imprenta: Compañía Editora del Mayab S.A. de C.V. Calle 60 No. 574-A x 73 y 71 Col Centro CP. 97000, Mérida, Yucatán
Distribuidor: Compañía Editora del Mayab S.A. de C.V. Calle 60 No. 574-A x 73 y 71 Col Centro CP. 97000, Mérida, Yucatán
(Certificada Corredor Público Num. 1 del Estado de Yucatán. Abogado Efraín Jesús Díaz y Díaz, Enero/Julio. 09)

Edición digital: www.poresto.net

Precio ejemplar $10.00 todos los días

Progresan las *paisanas* en EE.UU.

Las connacionales aportan 1.1 billones de dólares anuales a la economía estadounidense, indica estudio

CIUDAD DE MÉXICO.- Las mujeres mexicanas que trabajan en Estados Unidos aportan 1.1 billones de dólares al año, informó ayer Ana Valdez, directora de Latino Donor Collaborative Think Thank (LDC).

Durante la conferencia matutina de la presidenta Claudia Sheinbaum, en Palacio Nacional, detalló que hay 22.2 millones de latinas en Estados Unidos, y de éstas, 14 millones son de origen mexicano, inmigrantes y nacidas allá, es decir, una de cada cuatro mujeres en Estados Unidos, es latina. Y de esos 14 millones de mexicanas, 8 millones trabajan.

"Estamos hablando que es la mayoría de la aportación de las mujeres latinas y es una aportación fuertísima de las mujeres en general en Estados Unidos. Hay casi 8 millones de mexicanas trabajando en Estados Unidos, a pesar de que somos una comunidad tan joven, tenemos casi 8 millones de mexicanas trabajando, y el 69% de las mexicanas trabajan", explicó.

La funcionaria refirió que la edad mediana de las latinas es de 30 años, contra 44 años en promedio de las mujeres blancas no hispanas..

Explicó que más del 50% piensa que para su avance es necesario fundar un negocio y el 82% de las mujeres mexicanas que viven en Estados Unidos están enfocadas en construir un patrimonio generacional.

"Ellas no están pensando nada más en hacer negocio, no nada más en el dinero, claro que importa mucho y las mexicanas también tienen ambición, pero ellas están pensando en construir un patrimonio", manifestó.

Valdez resaltó que el 26% de las mujeres mexicanas en Estados Unidos piensa que está mucho mejor que hace dos años, el 22% mejor que sus padres y el 37% piensa que las siguientes generaciones estarán mejor.

Añadió que las mexicanas están listas para ser líderes, ya que el 69% están motivadas a tomar el liderazgo, mientras que al 74% las motiva los derechos de inmigrantes, al 81% los derechos de las mujeres, además de la familia ya que el 45% de las mexicanas están casadas y 60% tienen hijos.

"Lo más importante es la intensidad con la que las mexicanas trabajan, emprenden y cómo se integran, por su juventud, constantemente cada año a esa fuerza de trabajo de 18 años. Esto es una tendencia. Las mexicanas no son el futuro del país, Estados Unidos, son el presente de este país, y es sumamente importante que nos empiecen a conocer por eso. Somos el presente y estos son los datos que lo confirman", puntualizó.

(Redacción POR ESTO!)

> *"Ellas no están pensando nada más en hacer negocio, no nada más en el dinero (...) ellas están pensando en construir un patrimonio".*
>
> **ANA VALDEZ**
> DIRECTORA GENERAL DE LDC

Según Latino Donor Collaborative Think Thank, 8 millones de mujeres compatriotas están activas laboralmente en la Unión Americana. (Agencias)

Figura México en mercado aéreo de carga

El país registra 57 mil 417 toneladas de bienes y productos trasladados durante el 2025

CIUDAD DE MÉXICO.- México se ubicó como el tercer mayor mercado de carga aérea internacional en marzo, con 57 mil 417 toneladas y un crecimiento interanual de 0.4% frente a 2025, impulsado por las exportaciones que aumentaron 5.1%, de acuerdo con la Asociación Latinoamericana y del Caribe de Transporte Aéreo (ALTA)

El resultado contrasta con la caída de 4% observada en febrero.

El principal corredor, México con Estados Unidos, creció 4.7%, luego de haberse reducido 32% en febrero. También se observaron aumentos en otros mercados, entre ellos México con China un 18.3%, México con Hong Kong un 9.4% y México con España un 8.6%.

Según las cifras de la ALTA, en marzo, se transportaron en América Latina y el Caribe 346 mil 930 toneladas de carga aérea internacional, un crecimiento interanual de 4.2% frente a 2025.

El resultado fue superior al observado en enero y febrero, cuando la carga aérea internacional creció 1.9% y 3.1%, respectivamente.

En ese sentido, Brasil se colocó a la cabeza con 79 mil 274 toneladas métricas de carga aérea transportada y un crecimiento de 0.9%.

Seguido de Colombia con 69 mil 782 toneladas, para un crecimiento de 6.2%; mientras que México registró 57 mil 418 toneladas con un crecimiento de 0.4%.

Estados Unidos permanece como el principal mercado de origen y destino para la carga aérea internacional de la región. Más del 40% de las toneladas transportadas tuvieron origen o destino en Estados Unidos.

El mercado Estados Unidos con América Latina y el Caribe creció 2.2% interanual en marzo, impulsado principalmente por el corredor Argentina con Estados Unidos.

El mercado entre España y América Latina y el Caribe también registró crecimiento, con un aumento interanual de 4.7%.

En el caso de Brasil, el país movilizó 79 mil 274 toneladas, con un aumento de 0.9%, alcanzando el mayor volumen de carga aérea internacional registrado para un mes de marzo.

El corredor Brasil con Estados Unidos disminuyó 2.9%, la menor reducción desde agosto de 2025, cuando comenzó la tendencia negativa entre ambos mercados.

(Redacción POR ESTO!)

En marzo, en América Latina y el Caribe se transportaron 346 mil 930 t de objetos en aviones. (Agencias)

SORTEO SUPERIOR No. 2883

Con premio principal de **$17,000,000.00** EN DOS SERIES DE $8,500,000.00 CADA UNA

LISTA OFICIAL DE PREMIOS, APROXIMACIONES, CENTENAS Y TERMINACIONES.

Síguenos en nuestras redes sociales

LOTERÍA NACIONAL

CONSTANDO ESTE SORTEO DE 2 SERIES, EL POSEEDOR DEL BILLETE COMPLETO, (2 SERIES), OBTIENE 2 VECES EL IMPORTE DE CUALESQUIERA DE LOS PREMIOS QUE APARECEN EN EL PRESENTE REPARTO.

NUMEROS - PREMIOS

CENTENAS
00065 t 1,800.00
00165 t 1,800.00
00206 . 3,600.00
00265 t 1,800.00
00320 . 5,760.00
00324 . 3,600.00
00337 . 3,600.00
00365 t 1,800.00
00413 . 3,600.00
00438
$14,400.00
00465 t 1,800.00
00522 . 7,200.00
00565 t 1,800.00
00638
$21,600.00
00665 t 1,800.00
00670 . 3,600.00
00704 . 3,600.00
00765 t 3,000.00
00774 . 5,040.00
00865 t 1,800.00
00965 t 1,800.00
1 MIL
01065 t 1,800.00
01165 t 1,800.00
01205
$14,400.00
01265 t 1,800.00
01303 . 3,600.00
01365 t 1,800.00
01465 t 1,800.00
01497 . 5,040.00
01565 t 1,800.00
01665 t 1,800.00
01765 t 3,000.00
01786 . 3,600.00
01798 . 3,600.00
01865 t 1,800.00
01965 t 1,800.00
2 MIL
02016 . 3,600.00
02045 . 3,600.00
02065 t 1,800.00
02070 . 3,600.00
02081 . 3,600.00
02165 t 1,800.00
02188 . 3,600.00
02265 t 1,800.00
02266 . 3,600.00
02357 . 7,200.00
02365 t 1,800.00
02378 . 3,600.00
02465 t 1,800.00
02472 . 3,600.00
02488 . 7,200.00
02550 . 7,200.00
02565 t 1,800.00
02568 . 3,600.00
02627 . 7,200.00
02665 t 1,800.00
02708 . 3,600.00
02765 t 3,000.00
02865 t 1,800.00
02885 . 5,040.00
02898 . 7,200.00
02965 t 1,800.00
3 MIL
03065 t 1,800.00
03165 t 1,800.00
03193 . 3,600.00
03258
72
MIL PESOS
03265 t 1,800.00
03365 t 1,800.00
03384
$21,600.00
03420 . 3,600.00
03465 t 1,800.00
03565 t 1,800.00
03597 . 3,600.00
03665 t 1,800.00
03681 . 3,600.00
03705 . 3,600.00
03758 . 5,040.00
03765
$60,000.00
Por terminación a las 4 últimas cifras del Primer Premio.
03854 . 3,600.00
03865 t 1,800.00
03866
$14,400.00
03902 . 5,760.00
03964 . 7,200.00
03965 t 1,800.00
03979 . 3,600.00
4 MIL
04008 . 3,600.00
04065 t 1,800.00
04109 . 5,040.00

NUMEROS - PREMIOS

04154 . 3,600.00
04165 t 1,800.00
04185 . 3,600.00
04239 . 3,600.00
04265 t 1,800.00
04365 t 1,800.00
04465 t 1,800.00
04473 . 3,600.00
04489 . 3,600.00
04555 . 3,600.00
04565 t 1,800.00
04643 . 3,600.00
04665 t 1,800.00
04700 . 3,600.00
04765 t 3,000.00
04786
$14,400.00
04865 t 1,800.00
04965 t 1,800.00
5 MIL
05065 t 1,800.00
05076
$14,400.00
05165 t 1,800.00
05171 . 5,040.00
05259 . 3,600.00
05265 t 1,800.00
05325 . 3,600.00
05365 t 1,800.00
05456 . 3,600.00
05465 t 1,800.00
05493
72
MIL PESOS
05565 t 1,800.00
05665 t 1,800.00
05765 t 3,000.00
05834 . 3,600.00
05865 t 1,800.00
05903 . 3,600.00
05965 t 1,800.00
6 MIL
06037 . 3,600.00
06065 t 1,800.00
06165 t 1,800.00
06199 . 3,600.00
06201
$14,400.00
06265 t 1,800.00
06305 . 3,600.00
06356
$36,000.00
06365 t 1,800.00
06465 t 1,800.00
06536 . 3,600.00
06565 t 1,800.00
06587 . 3,600.00
06665 t 1,800.00
06765 t 3,000.00
06788 . 3,600.00
06865 t 1,800.00
06876 . 3,600.00
06898 . 3,600.00
06901 . 3,600.00
06909 . 3,600.00
06965 t 1,800.00
7 MIL
07065 t 1,800.00
07127
$14,400.00
07165 t 1,800.00
07234 . 3,600.00
07265 t 1,800.00
07276 . 3,600.00
07288 . 3,600.00
07365 t 1,800.00
07400 . 3,600.00
07465 t 1,800.00
07492 . 7,200.00
07505
$45,000.00
07515
$36,000.00
07549 . 3,600.00
07565 t 1,800.00
07609 . 3,600.00
07665 t 1,800.00
07686 . 5,760.00
07714 . 3,600.00
07715 . 3,600.00
07765 t 3,000.00
07835 . 3,600.00
07865 t 1,800.00
07867
137
MIL QUINIENTOS PESOS
07965 t 1,800.00

NUMEROS - PREMIOS

8 MIL
08006 . 3,600.00
08017 . 5,040.00
08065 t 1,800.00
08165 . 3,600.00
08165 t 1,800.00
08223
$14,400.00
08265 t 1,800.00
08277 . 7,200.00
08279
$45,000.00
08334 . 3,600.00
08343 . 3,600.00
08365 t 1,800.00
08465 t 1,800.00
08514
$14,400.00
08565 t 1,800.00
08665 t 1,800.00
08672 . 5,760.00
08677 . 3,600.00
08710 . 7,200.00
08765 t 3,000.00
08865 t 1,800.00
08915 . 3,600.00
08965 t 1,800.00
9 MIL
09065 t 1,800.00
09097 . 3,600.00
09165 t 1,800.00
09168 . 3,600.00
09169
$14,400.00
09265 t 1,800.00
09338 . 3,600.00
09354 . 3,600.00
09365 t 1,800.00
09381 . 3,600.00
09465 t 1,800.00
09501 c 1,800.00
09502 c 1,800.00
09503 c 1,800.00
09504 c 1,800.00
09505 c 1,800.00
09506 c 1,800.00
09507 c 1,800.00
09508 c 1,800.00
09509 c 1,800.00
09510 c 1,800.00
09511 c 1,800.00
09512 c 1,800.00
09513 c 1,800.00
09514 c 1,800.00
09515 c 1,800.00
09516 c 1,800.00
09517 c 1,800.00
09518 c 1,800.00
09519 c 1,800.00
09520 c 1,800.00
09521 c 1,800.00
09522 c 1,800.00
09523 c 1,800.00
09524 c 1,800.00
09525 c 1,800.00
09526 c 1,800.00
09527 c 1,800.00
09528 c 1,800.00
09529 c 1,800.00
09530 c 1,800.00
09531 c 1,800.00
09532 c 1,800.00
09533 c 1,800.00
09534 c 1,800.00
09535 c 1,800.00
09536 c 1,800.00
09537 c 1,800.00
09538 c 1,800.00
09539 c 1,800.00
09540 c 1,800.00
09541 c 1,800.00
09542 c 1,800.00
09543 c 1,800.00
09544 c 1,800.00
09545 c 1,800.00
09546 c 1,800.00
09547 c 1,800.00
09548 c 1,800.00
09549 c 1,800.00
09550 c 1,800.00
09551 c 1,800.00
09552 c 1,800.00
09553 c 1,800.00
09554 c 1,800.00
09555 c 1,800.00
09556 c 1,800.00
09557 c 1,800.00
09558 c 1,800.00
09559 c 1,800.00
09560 c 1,800.00
09561 c 1,800.00
09562 c 1,800.00
09563 c 1,800.00
09564 c 1,800.00
09565 c 1,800.00
09565 t 1,800.00
09566 c 1,800.00
09567 c 1,800.00
09568 c 1,800.00
09569 c 1,800.00
09570 c 1,800.00
09571 c 1,800.00

NUMEROS - PREMIOS

09572 c 1,800.00
09573 c 1,800.00
09574 c 1,800.00
09575
$30,000.00
09576
720
MIL PESOS
Fue remitido para su venta a las Agencias Expendedoras como sigue: La Serie 1, a Colima, Col. La Serie 2, a Cuernavaca, Mor.
09577
$30,000.00
09578 c 1,800.00
09579 c 1,800.00
09580 c 1,800.00
09581 c 1,800.00
09582
$21,600.00
09582 c 1,800.00
09583 c 1,800.00
09584 c 1,800.00
09585 c 1,800.00
09586 c 1,800.00
09587 c 1,800.00
09588 c 1,800.00
09589 c 1,800.00
09590 c 1,800.00
09591 c 1,800.00
09592 c 1,800.00
09593 c 1,800.00
09594 c 1,800.00
09595 c 1,800.00
09596 c 1,800.00
09597 c 1,800.00
09598 c 1,800.00
09599 c 1,800.00
09600 c 1,800.00
09605 . 3,600.00
09665 t 1,800.00
09680
$21,600.00
09765 t 3,000.00
09814
$36,000.00
09831 . 3,600.00
09865 t 1,800.00
09965 t 1,800.00
09980 . 3,600.00
10 MIL
10000 . 5,760.00
10065 t 1,800.00
10087 . 5,040.00
10122 . 3,600.00
10133 . 3,600.00
10165 t 1,800.00
10223 . 3,600.00
10265 t 1,800.00
10300 . 3,600.00
10324 . 3,600.00
10365 t 1,800.00
10465 t 1,800.00
10475
$21,600.00
10565 t 1,800.00
10592
$21,600.00
10665 t 1,800.00
10739 . 3,600.00
10765 t 3,000.00
10771 . 5,040.00
10779 . 3,600.00
10847 . 3,600.00
10865 t 1,800.00
10903 . 3,600.00
10953
$14,400.00
10965 t 1,800.00
11 MIL
11039
$21,600.00
11055 . 3,600.00
11056 . 3,600.00
11065 t 1,800.00
11165 t 1,800.00
11255 . 3,600.00
11265 t 1,800.00

NUMEROS - PREMIOS

11285 . 3,600.00
11365 t 1,800.00
11414 . 3,600.00
11451
$14,400.00
11465 t 1,800.00
11551 . 3,600.00
11565 t 1,800.00
11608 . 7,200.00
11637 . 3,600.00
11665 t 1,800.00
11765 t 3,000.00
11790 . 3,600.00
11865 t 1,800.00
11965 t 1,800.00
12 MIL
12006 . 5,760.00
12011 . 3,600.00
12012 . 5,760.00
12029 . 3,600.00
12057 . 3,600.00
12065 t 1,800.00
12095 . 3,600.00
12098 . 3,600.00
12143 . 3,600.00
12165 t 1,800.00
12226 . 3,600.00
12254 . 3,600.00
12255 . 3,600.00
12265 t 1,800.00
12359 . 5,760.00
12365 t 1,800.00
12368 . 3,600.00
12465 t 1,800.00
12565 t 1,800.00
12568 . 7,200.00
12640 . 3,600.00
12665 t 1,800.00
12752 . 3,600.00
12757 . 5,040.00
12765 t 3,000.00
12835 . 3,600.00
12837 . 3,600.00
12855 . 3,600.00
12865 t 1,800.00
12965 t 1,800.00
13 MIL
13065 t 1,800.00
13133 . 7,200.00
13165 t 1,800.00
13192 . 3,600.00
13230 . 3,600.00
13244 . 3,600.00
13249 . 3,600.00
13265 t 1,800.00
13337 . 7,200.00
13340 . 3,600.00
13365 t 1,800.00
13465 t 1,800.00
13565 t 1,800.00
13665 t 1,800.00
13736
$14,400.00
13745 . 3,600.00
13765
$60,000.00
Por terminación a las 4 últimas cifras del Primer Premio.
13781 . 3,600.00
13833 . 7,200.00
13865 t 1,800.00
13920 . 3,600.00
13944
$14,400.00
13965 t 1,800.00
14 MIL
14065 t 1,800.00
14077 . 3,600.00
14137 . 7,200.00
14165 t 1,800.00
14182 . 3,600.00
14251 . 3,600.00
14265 t 1,800.00
14293 . 3,600.00
14315 . 3,600.00
14365 t 1,800.00
14385 . 3,600.00
14465 t 1,800.00
14565 t 1,800.00
14665 t 1,800.00
14765 t 3,000.00
14840 . 3,600.00
14865 t 1,800.00
14876 . 3,600.00
14917 . 3,600.00
14965 t 1,800.00
14973 . 7,200.00
15 MIL
15065 t 1,800.00
15143 . 7,200.00
15165 t 1,800.00
15180 . 3,600.00
15188 . 3,600.00
15193 . 5,760.00
15265 t 1,800.00
15268 . 3,600.00
15365 t 1,800.00
15465 t 1,800.00

NUMEROS - PREMIOS

15501 . 3,600.00
15527 . 3,600.00
15555 . 3,600.00
15565 t 1,800.00
15595 . 3,600.00
15665 t 1,800.00
15765 t 3,000.00
15800 . 3,600.00
15850
$45,000.00
15864 . 3,600.00
15865 t 1,800.00
15929 . 3,600.00
15965 t 1,800.00
16 MIL
16027 . 3,600.00
16036 . 5,760.00
16065 t 1,800.00
16165 t 1,800.00
16187 . 3,600.00
16230 . 3,600.00
16265 t 1,800.00
16365 t 1,800.00
16465 t 1,800.00
16481 . 3,600.00
16493 . 3,600.00
16537 . 5,760.00
16565 t 1,800.00
16604 . 3,600.00
16665 t 1,800.00
16765 t 3,000.00
16826
$14,400.00
16865 t 1,800.00
16942 . 5,760.00
16965 t 1,800.00
16980 . 3,600.00
17 MIL
17036 . 5,040.00
17044 . 3,600.00
17065 t 1,800.00
17165 t 1,800.00
17265 t 1,800.00
17295 . 3,600.00
17304 . 3,600.00
17365 t 1,800.00
17400
$36,000.00
17465 t 1,800.00
17565 t 1,800.00
17583 . 3,600.00
17594 . 3,600.00
17665 t 1,800.00
17702 . 3,600.00
17705 . 3,600.00
17765 t 3,000.00
17855 . 3,600.00
17865 t 1,800.00
17903
$21,600.00
17942 . 3,600.00
17965 . 3,600.00
17965 t 1,800.00
18 MIL
18065 t 1,800.00
18165 t 1,800.00
18265 t 1,800.00
18365 t 1,800.00
18381 . 3,600.00
18427
$45,000.00
18465 t 1,800.00
18565 t 1,800.00
18607 . 3,600.00
18665 t 1,800.00
18696 . 5,040.00
18754 . 3,600.00
18765 t 3,000.00
18767
$21,600.00
18780 . 3,600.00
18848
$14,400.00
18865 t 1,800.00
18928 . 5,760.00
18965 t 1,800.00
19 MIL
19011 . 3,600.00
19015 . 3,600.00
19062 . 5,040.00
19065 t 1,800.00
19145 . 3,600.00
19165 t 1,800.00
19265 t 1,800.00
19275 . 3,600.00
19365 t 1,800.00
19371 . 3,600.00
19397 . 3,600.00
19403 . 3,600.00
19458 . 3,600.00
19465 t 1,800.00
19522 . 3,600.00
19565 t 1,800.00

NUMEROS - PREMIOS

19576
$30,000.00
Por terminación a las 4 últimas cifras del Segundo Premio.
19665 t 1,800.00
19694 . 3,600.00
19765 t 3,000.00
19786 . 3,600.00
19865 t 1,800.00
19965 t 1,800.00
20 MIL
20047 . 3,600.00
20052 . 7,200.00
20065 t 1,800.00
20165 t 1,800.00
20226 . 5,040.00
20265 t 1,800.00
20365 t 1,800.00
20429 . 3,600.00
20465 t 1,800.00
20474 . 3,600.00
20565 t 1,800.00
20656 . 3,600.00
20665 t 1,800.00
20711 . 3,600.00
20765 t 3,000.00
20784
$14,400.00
20820 . 3,600.00
20845 . 3,600.00
20865 t 1,800.00
20965 t 1,800.00
20997 . 3,600.00
21 MIL
21004 . 3,600.00
21033 . 3,600.00
21065 t 1,800.00
21129 . 3,600.00
21165 t 1,800.00
21175 . 3,600.00
21231 . 3,600.00
21233 . 3,600.00
21265 t 1,800.00
21365 t 1,800.00
21421 . 3,600.00
21465 t 1,800.00
21565 t 1,800.00
21665 t 1,800.00
21687 . 3,600.00
21741 . 3,600.00
21765 t 3,000.00
21797 . 5,760.00
21865 t 1,800.00
21899 . 3,600.00
21949 . 3,600.00
21965 t 1,800.00
22 MIL
22065 t 1,800.00
22099 . 3,600.00
22125 . 3,600.00
22165 t 1,800.00
22226 . 5,760.00
22251 . 3,600.00
22265 t 1,800.00
22301 . 7,200.00
22341 . 3,600.00
22365 t 1,800.00
22465 t 1,800.00
22565 t 1,800.00
22587 . 3,600.00
22648 . 3,600.00
22652 . 3,600.00
22665 t 1,800.00
22765 t 3,000.00
22801 . 3,600.00
22865 t 1,800.00
22904 . 3,600.00
22965 t 1,800.00
22972
$14,400.00
23 MIL
23035
$14,400.00
23065 t 1,800.00
23159 . 3,600.00
23165 t 1,800.00
23198 . 3,600.00
23265 t 1,800.00
23365 t 1,800.00
23386
$36,000.00
23465 t 1,800.00
23509 . 3,600.00
23565 t 1,800.00
23628 . 5,760.00
23665 t 1,800.00
23765
$60,000.00
Por terminación a las 4 últimas cifras del Primer Premio.
23773
$14,400.00

NUMEROS - PREMIOS

23784 . 3,600.00
23862 . 3,600.00
23865 t 1,800.00
23947 . 3,600.00
23948 . 3,600.00
23965 t 1,800.00
24 MIL
24065 t 1,800.00
24074 . 3,600.00
24133 . 3,600.00
24165 t 1,800.00
24235 . 3,600.00
24264 . 3,600.00
24265 t 1,800.00
24336
$45,000.00
24365 t 1,800.00
24367 . 3,600.00
24464 . 3,600.00
24465 t 1,800.00
24466 . 3,600.00
24512 . 3,600.00
24565 t 1,800.00
24665 t 1,800.00
24667 . 3,600.00
24765 t 3,000.00
24865 t 1,800.00
24965 t 1,800.00
24994 . 3,600.00
25 MIL
25001 . 5,760.00
25003 . 7,200.00
25065 t 1,800.00
25165 t 1,800.00
25174 . 3,600.00
25212 . 3,600.00
25248 . 3,600.00
25252
$21,600.00
25257 . 3,600.00
25265 t 1,800.00
25272 . 3,600.00
25365 t 1,800.00
25465 t 1,800.00
25486 . 3,600.00
25565 t 1,800.00
25605 . 3,600.00
25665 t 1,800.00
25668 . 3,600.00
25765 t 3,000.00
25809 . 3,600.00
25865 t 1,800.00
25965 t 1,800.00
25988 . 3,600.00
26 MIL
26065 t 1,800.00
26082 . 3,600.00
26095 . 3,600.00
26110 . 3,600.00
26165 t 1,800.00
26265 t 1,800.00
26266 . 5,760.00
26365 t 1,800.00
26465 t 1,800.00
26493 . 3,600.00
26521 . 3,600.00
26565 t 1,800.00
26585 . 3,600.00
26665 t 1,800.00
26765 t 3,000.00
26784 . 5,040.00
26853 . 3,600.00
26865 t 1,800.00
26965 t 1,800.00
27 MIL
27065 t 1,800.00
27165 t 1,800.00
27213 . 3,600.00
27265 t 1,800.00
27365 t 1,800.00
27465 t 1,800.00
27474
$36,000.00
27481 . 3,600.00
27493 . 5,760.00
27499
$45,000.00
27500 . 3,600.00
27565 t 1,800.00
27592 . 3,600.00
27665 t 1,800.00
27695 . 3,600.00
27765 t 3,000.00
27810 . 3,600.00
27851 . 3,600.00
27865 t 1,800.00
27942 . 3,600.00
27949 . 3,600.00
27965 t 1,800.00
28 MIL
28065 t 1,800.00
28165 t 1,800.00
28265 t 1,800.00
28365 t 1,800.00
28372 . 7,200.00
28402 . 3,600.00
28465 t 1,800.00
28546 . 3,600.00
28565 t 1,800.00

NUMEROS - PREMIOS

28611
$21,600.00
28665 t 1,800.00
28679 . 3,600.00
28765 t 3,000.00
28865 t 1,800.00
28871 . 3,600.00
28965 t 1,800.00
28986
$14,400.00
28993 . 3,600.00
29 MIL
29065 t 1,800.00
29165 t 1,800.00
29265 t 1,800.00
29336 . 5,040.00
29344 . 3,600.00
29365 t 1,800.00
29465 t 1,800.00
29482
$36,000.00
29565 t 1,800.00
29576
$30,000.00
Por terminación a las 4 últimas cifras del Segundo Premio.
29665 t 1,800.00
29721 . 3,600.00
29727 . 3,600.00
29765 t 3,000.00
29848 . 3,600.00
29865 t 1,800.00
29916
$36,000.00
29965 t 1,800.00
30 MIL
30065 t 1,800.00
30072 . 3,600.00
30143 . 3,600.00
30165 t 1,800.00
30172 . 3,600.00
30265 t 1,800.00
30365 t 1,800.00
30412
$21,600.00
30446 . 7,200.00
30465 t 1,800.00
30565 t 1,800.00
30568 . 3,600.00
30620
$14,400.00
30648
$21,600.00
30665 t 1,800.00
30765 t 3,000.00
30831 . 3,600.00
30865 t 1,800.00
30878 . 3,600.00
30965 t 1,800.00
30993 . 5,040.00
31 MIL
31002 . 3,600.00
31065 t 1,800.00
31146 . 3,600.00
31165 t 1,800.00
31186 . 5,760.00
31218 . 3,600.00
31265 t 1,800.00
31274 . 3,600.00
31300 . 3,600.00
31365 t 1,800.00
31465 t 1,800.00
31565 t 1,800.00
31665 t 1,800.00
31711
$45,000.00
31721 . 3,600.00
31765 t 3,000.00
31776 . 3,600.00
31865 t 1,800.00
31868 . 3,600.00
31965 t 1,800.00
32 MIL
32015 . 3,600.00
32026 . 5,760.00
32037 . 7,200.00
32065 t 1,800.00
32124 . 3,600.00
32165 t 1,800.00
32265 t 1,800.00
32300 . 5,040.00
32365 t 1,800.00
32465 t 1,800.00
32565 t 1,800.00
32579 . 3,600.00
32646 . 3,600.00
32665 t 1,800.00
32704 . 5,040.00
32765 t 3,000.00

NUMEROS - PREMIOS

32865 t 1,800.00
32879 . 3,600.00
32958 . 3,600.00
32965 t 1,800.00
33 MIL
33007 . 3,600.00
33022 . 3,600.00
33023 . 3,600.00
33065 t 1,800.00
33147 . 3,600.00
33150 . 3,600.00
33165 t 1,800.00
33171 . 3,600.00
33201 . 3,600.00
33265 t 1,800.00
33319
$14,400.00
33365 t 1,800.00
33414 . 7,200.00
33451 . 3,600.00
33465 t 1,800.00
33565 t 1,800.00
33579
$36,000.00
33599 . 3,600.00
33665 t 1,800.00
33740 . 3,600.00
33765
$60,000.00
Por terminación a las 4 últimas cifras del Primer Premio.
33768 . 3,600.00
33857 . 3,600.00
33865 t 1,800.00
33965 t 1,800.00
34 MIL
34065 t 1,800.00
34080 . 3,600.00
34134 . 5,040.00
34165 t 1,800.00
34265 t 1,800.00
34365 t 1,800.00
34379 . 3,600.00
34412 . 3,600.00
34465 t 1,800.00
34565 t 1,800.00
34596
$45,000.00
34661 . 3,600.00
34665 t 1,800.00
34683 . 3,600.00
34765 t 3,000.00
34865 t 1,800.00
34915 . 3,600.00
34965 t 1,800.00
35 MIL
35065 t 1,800.00
35074 . 3,600.00
35085 . 7,200.00
35102 . 5,040.00
35114 . 5,760.00
35165 t 1,800.00
35265 t 1,800.00
35365 t 1,800.00
35465 t 1,800.00
35565 t 1,800.00
35600 . 3,600.00
35659 . 3,600.00
35665 t 1,800.00
35765 t 3,000.00
35859 . 3,600.00
35865 t 1,800.00
35889 . 3,600.00
35965 t 1,800.00
36 MIL
36065 t 1,800.00
36165 t 1,800.00
36182 . 3,600.00
36265 t 1,800.00
36350 . 3,600.00
36365 t 1,800.00
36465 t 1,800.00
36487 . 3,600.00
36512
$21,600.00
36531 . 3,600.00
36565 t 1,800.00
36665 t 1,800.00
36765 t 3,000.00
36800
$21,600.00
36865 t 1,800.00
36876 . 3,600.00
36914
$36,000.00
36965 t 1,800.00
36992 . 5,040.00
37 MIL
37065 t 1,800.00
37165 t 1,800.00
37207 . 3,600.00
37263 . 3,600.00

NUMEROS - PREMIOS

37265 t 1,800.00
37303 . 3,600.00
37365 t 1,800.00
37465 t 1,800.00
37495 . 3,600.00
37513 . 3,600.00
37565 t 1,800.00
37600 . 3,600.00
37625 . 3,600.00
37665 t 1,800.00
37729 . 3,600.00
37765 t 3,000.00
37798 . 5,040.00
37838 . 3,600.00
37865 t 1,800.00
37886 . 3,600.00
37917 . 3,600.00
37965 t 1,800.00
38 MIL
38065 t 1,800.00
38137
72
MIL PESOS
38165 t 1,800.00
38180 . 3,600.00
38227 . 3,600.00
38265 t 1,800.00
38363 . 3,600.00
38365 t 1,800.00
38463 . 3,600.00
38465 t 1,800.00
38525 . 3,600.00
38552 . 3,600.00
38565 t 1,800.00
38578 . 3,600.00
38665 t 1,800.00
38738 . 3,600.00
38765 t 3,000.00
38766 . 3,600.00
38865 t 1,800.00
38965 t 1,800.00
39 MIL
39065 t 1,800.00
39072 . 3,600.00
39165 t 1,800.00
39212 . 3,600.00
39265 t 1,800.00
39328 . 3,600.00
39365 t 1,800.00
39465 t 1,800.00
39565 t 1,800.00
39567 . 3,600.00
39576
$30,000.00
Por terminación a las 4 últimas cifras del Segundo Premio.
39650
$21,600.00
39665 t 1,800.00
39765 t 3,000.00
39805
$14,400.00
39812 . 3,600.00
39865 t 1,800.00
39876 . 3,600.00
39926 . 3,600.00
39938 . 3,600.00
39965 t 1,800.00
39994
$14,400.00
40 MIL
40020 . 3,600.00
40041 . 3,600.00
40051 . 3,600.00
40065 t 1,800.00
40165 t 1,800.00
40246 . 3,600.00
40265 t 1,800.00
40301 . 3,600.00
40365 t 1,800.00
40394 . 3,600.00
40465 t 1,800.00
40542 . 3,600.00
40553 . 3,600.00
40565 t 1,800.00
40665 t 1,800.00
40752 . 3,600.00
40765 t 3,000.00
40823
$14,400.00
40865 t 1,800.00
40965 t 1,800.00
41 MIL
41044 . 3,600.00
41055 . 3,600.00
41065 t 1,800.00
41087 . 3,600.00
41115 . 3,600.00
41127 . 5,040.00
41165 t 1,800.00
41237 . 3,600.00
41265 t 1,800.00
41365 t 1,800.00

NUMEROS - PREMIOS

41465 t 1,800.00
41494
$36,000.00
41521 . 3,600.00
41558 . 3,600.00
41565 t 1,800.00
41652
137
MIL QUINIENTOS PESOS
41665 t 1,800.00
41765 t 3,000.00
41865 t 1,800.00
41918 . 3,600.00
41919 . 3,600.00
41937 . 3,600.00
41965 t 1,800.00
42 MIL
42065 t 1,800.00
42066 . 5,040.00
42152 . 3,600.00
42165 t 1,800.00
42265 t 1,800.00
42365 t 1,800.00
42465 t 1,800.00
42467 . 3,600.00
42565 t 1,800.00
42617 . 3,600.00
42665 t 1,800.00
42680 . 3,600.00
42765 t 3,000.00
42826
$21,600.00
42865 t 1,800.00
42957 . 3,600.00
42965 t 1,800.00
43 MIL
43021 . 5,760.00
43065 t 1,800.00
43111 . 3,600.00
43130 . 3,600.00
43139 . 3,600.00
43165 t 1,800.00
43221 . 3,600.00
43265 t 1,800.00
43338
$14,400.00
43365 t 1,800.00
43414 . 3,600.00
43465 t 1,800.00
43479 . 5,760.00
43488
$14,400.00
43565 t 1,800.00
43665 t 1,800.00
43690 . 3,600.00
43701 c 2,400.00
43702 c 2,400.00
43703 c 2,400.00
43704 c 2,400.00
43705 c 2,400.00
43706 c 2,400.00
43707 c 2,400.00
43708 c 2,400.00
43709 c 2,400.00
43710 c 2,400.00
43711 . 7,200.00
43711 c 2,400.00
43712 c 2,400.00
43713 c 2,400.00
43714 c 2,400.00
43715 c 2,400.00
43716 c 2,400.00
43717 c 2,400.00
43718 c 2,400.00
43719 c 2,400.00
43720 c 2,400.00
43721 c 2,400.00
43722 c 2,400.00
43723 c 2,400.00
43724 c 2,400.00
43725 c 2,400.00
43726 c 2,400.00
43727 c 2,400.00
43728 c 2,400.00
43729 c 2,400.00
43730 c 2,400.00
43731 c 2,400.00
43732 c 2,400.00
43733 c 2,400.00
43734 c 2,400.00
43735 c 2,400.00
43736 c 2,400.00
43737 c 2,400.00
43738 c 2,400.00
43739 c 2,400.00
43740 c 2,400.00
43741 c 2,400.00
43742 c 2,400.00
43743 c 2,400.00
43744 c 2,400.00
43745 c 2,400.00
43746 c 2,400.00
43747 c 2,400.00
43748 c 2,400.00
43749 c 2,400.00
43750 c 2,400.00
43751 c 2,400.00
43752 c 2,400.00

NUMEROS - PREMIOS

43753 c 2,400.00
43754 c 2,400.00
43755 c 2,400.00
43756 c 2,400.00
43757 c 2,400.00
43758 c 2,400.00
43759 c 2,400.00
43760 c 2,400.00
43761 c 2,400.00
43762 c 2,400.00
43763 c 2,400.00
43764
$60,000.00
43765
8
MILLONES QUINIENTOS MIL PESOS
La Serie 1, fue dispuesta para su venta a través de CANALES ELECTRONICOS. La Serie 2, fue entregada para su venta por conducto de la Subgerencia Expendedora al C. Guillermo Montes Aguilera.
43766
$60,000.00
43767 c 2,400.00
43768 c 2,400.00
43769 c 2,400.00
43770 c 2,400.00
43771 c 2,400.00
43772 c 2,400.00
43773 c 2,400.00
43774 c 2,400.00
43775 c 2,400.00
43776 c 2,400.00
43777 c 2,400.00
43778 c 2,400.00
43779 c 2,400.00
43780 c 2,400.00
43781 c 2,400.00
43782 c 2,400.00
43783 c 2,400.00
43784 c 2,400.00
43785 c 2,400.00
43786 c 2,400.00
43787 c 2,400.00
43788 c 2,400.00
43789 c 2,400.00
43790 c 2,400.00
43791 c 2,400.00
43792 c 2,400.00
43793 c 2,400.00
43794 c 2,400.00
43795 c 2,400.00
43796 c 2,400.00
43797 c 2,400.00
43798 c 2,400.00
43799 c 2,400.00
43800 c 2,400.00
43854
$14,400.00
43865 t 1,800.00
43891 . 3,600.00
43965 t 1,800.00
44 MIL
44065 t 1,800.00
44127 . 3,600.00
44165 t 1,800.00
44174 . 3,600.00
44263 . 3,600.00
44265 t 1,800.00
44329 . 3,600.00
44334 . 3,600.00
44365 . 7,200.00
44365 t 1,800.00
44465 t 1,800.00
44565 t 1,800.00
44569 . 3,600.00
44573 . 3,600.00
44641 . 5,040.00
44665 t 1,800.00
44765 t 3,000.00
44865 t 1,800.00
44910 . 3,600.00
44939
$14,400.00
44965 t 1,800.00
45 MIL
45038 . 3,600.00
45065 t 1,800.00
45165 t 1,800.00
45176
$21,600.00

NUMEROS - PREMIOS

45265 t 1,800.00
45286 . 3,600.00
45290 . 3,600.00
45306 . 3,600.00
45365 t 1,800.00
45456 . 3,600.00
45465 t 1,800.00
45565 t 1,800.00
45665 t 1,800.00
45682 . 3,600.00
45743 . 3,600.00
45749 . 3,600.00
45756 . 3,600.00
45761 . 3,600.00
45765 t 3,000.00
45827
$36,000.00
45865 t 1,800.00
45877 . 3,600.00
45965 t 1,800.00
46 MIL
46025 . 3,600.00
46065 t 1,800.00
46165 t 1,800.00
46265 t 1,800.00
46277 . 3,600.00
46311 . 5,760.00
46312 . 5,040.00
46365 t 1,800.00
46465 t 1,800.00
46565 t 1,800.00
46597
$14,400.00
46665 t 1,800.00
46765 t 3,000.00
46855 . 5,040.00
46865 t 1,800.00
46885 . 3,600.00
46942
$14,400.00
46965 t 1,800.00
46983 . 5,760.00
47 MIL
47010 . 3,600.00
47065 t 1,800.00
47078 . 3,600.00
47113 . 3,600.00
47165 t 1,800.00
47210
$21,600.00
47265 t 1,800.00
47279 . 3,600.00
47328 . 3,600.00
47364 . 5,040.00
47365 t 1,800.00
47383 . 3,600.00
47434 . 3,600.00
47465 t 1,800.00
47565 t 1,800.00
47592 . 5,760.00
47617
$21,600.00
47618 . 3,600.00
47653 . 3,600.00
47665 t 1,800.00
47765 t 3,000.00
47826 . 3,600.00
47848 . 3,600.00
47865 t 1,800.00
47879 . 5,760.00
47965 t 1,800.00
47972
$21,600.00
47978 . 3,600.00
48 MIL
48065 t 1,800.00
48116 . 3,600.00
48165 t 1,800.00
48233 . 5,040.00
48265 t 1,800.00
48331
$14,400.00
48360
$14,400.00
48365 t 1,800.00
48414 . 3,600.00
48465 t 1,800.00
48533 . 5,760.00
48565 t 1,800.00
48576
$36,000.00
48665 t 1,800.00
48673 . 5,040.00
48685
$21,600.00
48765 t 3,000.00

NUMEROS - PREMIOS

48825
$14,400.00
48865 t 1,800.00
48868 . 3,600.00
48869
$14,400.00
48906 . 3,600.00
48965 t 1,800.00
49 MIL
49065 t 1,800.00
49099 . 3,600.00
49101 . 3,600.00
49161
$14,400.00
49165 t 1,800.00
49265 t 1,800.00
49277 . 3,600.00
49348 . 3,600.00
49365 t 1,800.00
49400 . 5,040.00
49438 . 3,600.00
49453
$21,600.00
49465 t 1,800.00
49565 t 1,800.00
49576
$30,000.00
Por terminación a las 4 últimas cifras del Segundo Premio.
49646 . 3,600.00
49665 t 1,800.00
49739 . 5,760.00
49765 t 3,000.00
49865 t 1,800.00
49951 . 3,600.00
49963 . 3,600.00
49965 t 1,800.00
50 MIL
50015
$14,400.00
50065 t 1,800.00
50165 t 1,800.00
50229 . 3,600.00
50265 t 1,800.00
50284 . 3,600.00
50302
137
MIL QUINIENTOS PESOS
50365 t 1,800.00
50421 . 5,760.00
50465 t 1,800.00
50470 . 3,600.00
50511 . 3,600.00
50565 t 1,800.00
50581 . 3,600.00
50665 t 1,800.00
50680 . 3,600.00
50723
$36,000.00
50765 t 3,000.00
50851
$36,000.00
50865 t 1,800.00
50877 . 3,600.00
50881 . 3,600.00
50910 . 3,600.00
50930 . 3,600.00
50965 t 1,800.00
50988 . 3,600.00
51 MIL
51065 t 1,800.00
51165 t 1,800.00
51186 . 3,600.00
51259 . 3,600.00
51265 t 1,800.00
51319 . 3,600.00
51365 t 1,800.00
51465 t 1,800.00
51554 . 3,600.00
51565 t 1,800.00
51568 . 3,600.00
51665 t 1,800.00
51727 . 5,040.00
51765 t 3,000.00
51779 . 3,600.00
51823 . 7,200.00
51858 . 3,600.00
51865 t 1,800.00
51932 . 3,600.00
51960 . 3,600.00
51965 t 1,800.00
51975 . 3,600.00
52 MIL
52003 . 7,200.00
52014 . 3,600.00

NUMEROS - PREMIOS

52033
$21,600.00
52065 t 1,800.00
52122 . 3,600.00
52165 t 1,800.00
52200 . 3,600.00
52226 . 3,600.00
52248 . 3,600.00
52265 t 1,800.00
52267 . 3,600.00
52311 . 3,600.00
52365 t 1,800.00
52382 . 3,600.00
52465 t 1,800.00
52565 t 1,800.00
52665 t 1,800.00
52667 . 3,600.00
52765 t 3,000.00
52773 . 3,600.00
52865 t 1,800.00
52899 . 3,600.00
52906 . 3,600.00
52926 . 3,600.00
52932 . 3,600.00
52965 t 1,800.00
52976 . 3,600.00
52990 . 3,600.00
53 MIL
53065 t 1,800.00
53150 . 3,600.00
53159 . 3,600.00
53165 t 1,800.00
53170 . 3,600.00
53203 . 3,600.00
53249 . 7,200.00
53254 . 3,600.00
53257 . 3,600.00
53265 t 1,800.00
53291 . 3,600.00
53306 . 5,760.00
53364 . 3,600.00
53365 t 1,800.00
53465 t 1,800.00
53476 . 3,600.00
53565 t 1,800.00
53578
137
MIL QUINIENTOS PESOS
53601 . 3,600.00
53665 t 1,800.00
53765
$60,000.00
Por terminación a las 4 últimas cifras del Primer Premio.
53865 t 1,800.00
53922
$14,400.00
53965 t 1,800.00
53977 . 3,600.00
54 MIL
54014 . 3,600.00
54065 t 1,800.00
54165 t 1,800.00
54265 t 1,800.00
54268 . 3,600.00
54291 . 3,600.00
54365 t 1,800.00
54465 t 1,800.00
54541 . 3,600.00
54565 t 1,800.00
54665 t 1,800.00
54765 t 3,000.00
54828 . 3,600.00
54840 . 3,600.00
54865 t 1,800.00
54915
$14,400.00
54965 t 1,800.00
55 MIL
55065 t 1,800.00
55070 . 3,600.00
55081 . 3,600.00
55127 . 3,600.00
55161
$14,400.00
55165 t 1,800.00
55206 . 3,600.00
55265 t 1,800.00
55315
72
MIL PESOS
55365 t 1,800.00
55376 . 3,600.00
55444 . 3,600.00
55465 t 1,800.00
55565 t 1,800.00
55600
$14,400.00
55620 . 3,600.00
55665 t 1,800.00
55678 . 5,040.00

NUMEROS - PREMIOS

55731 . 3,600.00
55765 t 3,000.00
55834
$45,000.00
55865 t 1,800.00
55894 . 3,600.00
55896 . 5,760.00
55965 t 1,800.00
56 MIL
56047 . 3,600.00
56059 . 3,600.00
56065 t 1,800.00
56124 . 3,600.00
56165 t 1,800.00
56265 t 1,800.00
56292 . 3,600.00
56298 . 3,600.00
56305 . 3,600.00
56365 t 1,800.00
56465 t 1,800.00
56552 . 3,600.00
56565 t 1,800.00
56665 t 1,800.00
56731 . 7,200.00
56765 t 3,000.00
56846 . 3,600.00
56865 t 1,800.00
56887
$45,000.00
56929
$14,400.00
56940 . 7,200.00
56965 t 1,800.00
56985 . 5,760.00
57 MIL
57065 t 1,800.00
57098 . 7,200.00
57165 t 1,800.00
57255 . 3,600.00
57259 . 3,600.00
57265 t 1,800.00
57315 . 3,600.00
57322 . 5,040.00
57334 . 3,600.00
57365 t 1,800.00
57367 . 3,600.00
57465 t 1,800.00
57565 t 1,800.00
57573 . 3,600.00
57665 t 1,800.00
57765 t 3,000.00
57865 t 1,800.00
57880 . 3,600.00
57925 . 3,600.00
57965 t 1,800.00
58 MIL
58065 t 1,800.00
58124 . 3,600.00
58157 . 3,600.00
58165 t 1,800.00
58217 . 7,200.00
58265 t 1,800.00
58272 . 3,600.00
58346 . 3,600.00
58365 t 1,800.00
58368 . 3,600.00
58465 t 1,800.00
58535 . 3,600.00
58565 t 1,800.00
58665 t 1,800.00
58765 t 3,000.00
58767 . 3,600.00
58778 . 5,760.00
58783 . 3,600.00
58865 t 1,800.00
58965 t 1,800.00
59 MIL
59008
$21,600.00
59065 t 1,800.00
59101
$14,400.00
59133 . 3,600.00
59165 t 1,800.00
59265 t 1,800.00
59365 t 1,800.00
59391 . 3,600.00
59412 . 3,600.00
59465 t 1,800.00
59524
$14,400.00
59565 t 1,800.00
59576
$30,000.00
Por terminación a las 4 últimas cifras del Segundo Premio.
59665 t 1,800.00
59765 . 3,600.00
59765 t 3,000.00
59806 . 3,600.00
59865 t 1,800.00
59958 . 3,600.00
59965 t 1,800.00

SUPERIOR 2883

LA LETRA "C" INDICA APROXIMACIONES A LA CENTENA. / LA LETRA "T" INDICA TERMINACIONES. / **LOS BILLETES DE ESTE SORTEO PRESCRIBEN A LOS 60 DIAS NATURALES.**

PARA CONSULTA DE PREMIOS POR VIA TELEFONICA EN LA CIUDAD DE MEXICO Y DE PROVINCIA, MARQUE EL TELEFONO: 55477-00100 OPCION 1 U OPCION 3 DEL MENU O INGRESE A NUESTRA PAGINA: www.loterianacional.gob.mx

PARA LOCALIZAR EL NUMERO DE SU SUERTE O INFORMACION GENERAL DE LA LOTERIA NACIONAL, MARQUE EL TELEFONO: 55514-07000 O ACUDIR A: PLAZA DE LA REFORMA No. 1, C. P. 06037 CIUDAD DE MEXICO.

AL EFECTUARSE EL PAGO DE LOS BILLETES PREMIADOS SE RETENDRAN LOS IMPUESTOS DE ACUERDO A LAS LEYES VIGENTES DE LA MATERIA. / LOS REINTEGROS NO CAUSAN IMPUESTO.

5,400 REINTEGROS A LOS BILLETES TERMINADOS EN **5** CON MONTO DE $800.00 PARA 20 VIGESIMOS, EN VIRTUD DE QUE ESTA TERMINACION CORRESPONDE AL PREMIO PRINCIPAL, EXCLUYENDO LAS TERMINACIONES EN 3765, 765 Y 65 ANOTADAS EN EL CUERPO DE LA LISTA.

5,994 REINTEGROS A LOS BILLETES TERMINADOS EN **6** CON MONTO DE $800.00 PARA 20 VIGESIMOS, EN VIRTUD DE QUE ESTA TERMINACION CORRESPONDE AL SEGUNDO PREMIO, EXCLUYENDO LAS 4 ULTIMAS CIFRAS EN 9576 ANOTADAS EN EL CUERPO DE LA LISTA.

¡Premio Mayor! SORTEO SUPERIOR 2883 Felicidades Ciudad de México

Participa en nuestro siguiente sorteo "Ganas tú, gana México" SORTEO ZODIACO 1746

www.loterianacional.gob.mx

PARTICIPA EN LOS SIGUIENTES SORTEOS PARA LA ASISTENCIA PÚBLICA

MARTES SORTEO MAYOR 21 PREMIO MAYOR MILLONES de pesos en 3 series

VIERNES SORTEO SUPERIOR 17 PREMIO MAYOR MILLONES de pesos en 2 series

DOMINGO SORTEO ZODIACO 7 PREMIO MAYOR MILLONES de pesos en 1 serie

LOTERÍA NACIONAL

DIRECTORA GENERAL: MTRA. OLIVIA SALOMON VIBALDO. / INSPECTOR DE LA SECRETARIA DE GOBERNACION: M.J.O.M.P. JOSE DE JESUS RIVAS LOPEZ.

SORTEO SUPERIOR 2883 CELEBRADO A LAS 20:00 HRS. EL VIERNES 22 DE MAYO DE 2026, EN LA CIUDAD DE MEXICO.

Reafirman alianza México y la UE

Gobierno federal y Unión Europea firman nuevo Acuerdo Global Modernizado; prevén eliminar aranceles

CIUDAD DE MÉXICO.- México y la Unión Europea (UE) firmaron ayer el Acuerdo Global Modernizado y un Acuerdo Comercial Interino, además de una carta de intención para establecer un diálogo político y estratégico sobre consultas y coordinación en asuntos globales, en el marco de la VIII Cumbre México-Unión Europea celebrada en Ciudad de México.

La presidenta de México, Claudia Sheinbaum, y la titular de la Comisión Europea, Ursula von der Leyen, encabezaron la firma del Acuerdo Global Modernizado, acompañadas por el presidente del Consejo Europeo, António Costa, como testigo.

El acuerdo busca actualizar y ampliar la relación política, económica y de cooperación entre ambas partes, tras más de 25 años de vigencia del acuerdo original entre México y el bloque europeo.

Von der Leyen afirmó que el acuerdo firmado con México es *uno de los más ambiciosos* que el bloque europeo ha concretado, al destacar que fortalecerá la cooperación política, económica y comercial entre ambas partes.

"Este acuerdo global que acabamos de firmar se inició en 1997 y es uno de los más ambiciosos que la Unión Europea haya jamás concluido", declaró en conferencia de prensa.

La dirigente europea dijo que el pacto rebasa el ámbito comercial y consolida una relación integral entre ambas partes. "Es un acuerdo verdaderamente global desde el principio, porque también cubre diálogo político, cooperación, inversiones y, naturalmente, comercio", sostuvo.

Asimismo, Von der Leyen aseguró que el nuevo instrumento fortalece los compromisos comunes en derechos humanos, cooperación internacional y sostenibilidad.

> *"Este acuerdo global que acabamos de firmar se inició en 1997 y es uno de los más ambiciosos que la Unión Europea haya jamás concluido".*
>
> **URSULA VON DER LEYEN**
> PRESIDENTE DE LA COMISIÓN EUROPEA

La mandataria europea subrayó el potencial económico del nuevo acuerdo, al señalar que una vez ratificado eliminará barreras comerciales para las exportaciones mexicanas.

"Con una rápida ratificación, los aranceles sobre prácticamente todas las exportaciones agrícolas de México a la Unión Europea desaparecerán. Imagínense las oportunidades que esto ofrece", afirmó.

La exministra alemana de Defensa adelantó una nueva etapa de inversiones europeas en el país con la estrategia *Global Gateway*, alineada con el llamado *Plan México* del Gobierno de Sheinbaum, que busca impulsar la producción nacional.

"*Global Gateway* es la estrategia europea de inversión para el mundo que va a movilizar 5 mil millones de euros (…) en México", indicó Von der Leyen, al mencionar proyectos de energías renovables, movilidad limpia, redes digitales e industria farmacéutica.

Por su parte, la presidenta Claudia Sheinbaum aseguró que la firma de los acuerdos entre México y la Unión Europea no contradice la revisión del T-MEC con Estados Unidos, sino que fortalece la posición económica y geopolítica del país mediante una estrategia de diversificación comercial y cooperación internacional.

En conferencia conjunta, la mandataria subrayó que México mantiene una relación estratégica tanto con Estados Unidos como con Europa y rechazó que exista incompatibilidad entre ambos procesos comerciales.

"Con Europa tenemos un tratado desde el 2000. Así que no son contradictorios. Al revés, fortalecen a México y fortalecen Europa y fortalecen también a Estados Unidos", afirmó

Sheinbaum destacó que la modernización del acuerdo está basada en *una visión de prosperidad compartida*.

Además, la Presidenta adelantó que la próxima semana iniciarán conversaciones formales con representantes estadounidenses rumbo a la revisión del Tratado entre México, Estados Unidos y Canadá (T-MEC).

El fortalecimiento del comercio bilateral

El secretario de Economía de México, Marcelo Ebrard Casaubón, y el comisario europeo de Comercio y Seguridad Económica, Maros Sefcovic, firmaron el Acuerdo Comercial Interino, instrumento orientado a fortalecer el comercio bilateral y la integración económica de las partes.

Por otra parte, el secretario de Relaciones Exteriores, Roberto Velasco Álvarez, y la alta representante de la UE para Asuntos Exteriores y Política de Seguridad, Kaja Kallas, suscribieron una carta de intención para la conducción de un diálogo político y estratégico enfocado en la consulta y coordinación entre México y la UE sobre temas globales.

Reconocimiento a los pueblos originarios

Previamente, en su conferencia matutina de Palacio Nacional, Sheinbaum agradeció el *reconocimiento* a su Gobierno y a los pueblos originarios que, a su juicio, la Unión Europea ha realizado estos días durante la visita de Von der Leyen y Costa.

"Yo lo agradezco mucho porque ha habido una muy buena relación y un reconocimiento a México y al Gobierno de México del trabajo que hemos venido realizando conjuntamente (con la UE)", dijo la mandataria.

Asimismo, la Presidenta resaltó la visita de Von der Leyen al Museo de Antropología de la capital mexicana, en donde se reunió con mujeres indígenas. "Pues por lo que ha significado el reconocimiento y la reivindicación de los pueblos. Entonces eso ya traspasó fronteras", valoró sobre la presencia de la mandataria europea.

(Redacción POR ESTO!)

Ursula von der Leyen dijo que el pacto fortalece compromisos comunes.

El convenio bilateral busca actualizar y ampliar la relación política, económica y de cooperación. (POR ESTO!)

Marcelo Ebrard y Maros Sefcovic signaron Acuerdo Comercial Interino.

Roberto Velasco y Kaja Kallas suscribieron carta de diálogo estratégico.

Cae la inflación a 4.11% en mayo

El alza de precios registró su menor ritmo desde comienzos de febrero, de acuerdo con el Inegi

CIUDAD DE MÉXICO.- Después de alcanzar un pico de 4.63% a principios de marzo, la inflación perdió velocidad por cuarta quincena consecutiva, señala el informe de precios al consumidor que el Instituto Nacional de Estadística y Geografía (Inegi) dio a conocer ayer.

La inflación, conocida como el impuesto de los pobres por dañar más a quienes menos tienen, llegó a 4.11% durante la primera mitad de mayo y fue su menor ritmo desde comienzos de febrero pasado, cuando se encontraba por debajo de 4%.

El Inegi cotiza cerca de 300 productos y servicios, y el que más se encareció fue el jitomate, con un aumento de 118.5%; seguido del chile poblano, con incremento de 68.4%; y luego la papa, al elevarse 56.5%.

En el otro extremo, como los bienes que más se abarataron en el último año, se encuentra el aguacate, cuyo precio se redujo 38.5%; le sigue la guayaba, pues cuesta 24.4% menos; y en tercer lugar se coloca la papaya, con una caída de 20.6%.

La inflación fue desigual entre la población, debido a que alcanzó una velocidad de 6.4% en Chetumal, Quintana Roo, y se trata de la tasa anual más alta entre las 55 ciudades que vigila el Inegi.

En cambio, Tijuana, Baja California, fue la localidad donde el aumento de precios estuvo más moderado, al registrar una tasa de 2.6% en la primera mitad de mayo, cuando se celebró el Día de las Madres.

La inflación nacional se mantiene, por sexta quincena consecutiva, fuera del intervalo de variabilidad de 2% a 4% que el Banco de México (Banxico) estableció para lograr el objetivo explícito de 3%.

ANÁLISIS

300

productos y servicios son estudiados por el Inegi para obtener la cotización.

El jueves, Banxico publicó la minuta de la decisión del pasado 7 de mayo, en la cual recortó de 6.75% a 6.50% su principal tasa de interés.

La decisión fue dividida, con los subgobernadores Galia Borja y Jonathan Heath como disidentes al favorecer mantenerla en 6.75%. El documento mostró que los cinco integrantes de la Junta de Gobierno hicieron referencia a dejar la tasa sin cambio durante los próximos meses.

La visión mayoritaria es que los determinantes de la inflación seguirán apoyando el proceso de convergencia a la meta de 3%. La mayoría de miembros también coincide en que los choques recientes en los precios de productos agropecuarios serán transitorios; y que los efectos del conflicto en el Medio Oriente estarán acotados por otros factores.

Los disidentes argumentaron que la pausa permitirá mantener una postura de cautela, aunque con ciertas diferencias en su visión sobre el proceso desinflacionario hacia delante.

Por otro lado, el Inegi reveló ayer que el Producto Interno Bruto (PIB) se redujo 0.6% durante el primer trimestre del año al restar la inflación y la estacionalidad, tras calcular previamente una disminución de 0.8%.

Sin embargo, es el peor resultado desde el cuarto trimestre de 2024, cuando la segunda mayor economía de América Latina tropezó 1.1%.

El instituto detalló que las actividades relacionadas con los servicios bajaron 0.4% a tasa trimestral, las cuales contribuyen con dos terceras partes del PIB y están asociadas al consumo de los mexicanos.

Mientras tanto, la industria, que aporta el otro tercio de la economía y está más ligada al comercio exterior, se redujo 1%. Finalmente, las actividades agropecuarias retrocedieron 1.7%, aunque este sector representa cerca de 4% del PIB total.

(Redacción POR ESTO!)

El producto que más se encareció fue el jitomate, con un aumento de 118.5% en su costo. (Cuartoscuro)

El aguacate se abarató un 38.5%, seguido de la guayaba, con 24.4%.

Ratifica *Moody's* calificación de PEMEX en *perspectiva estable*

La agencia destacó el respaldo financiero de la Federación. (Agencias)

CIUDAD DE MÉXICO.- *Moody's Ratings* afirmó la calificación B1 de Petróleos Mexicanos (PEMEX) y mantuvo la perspectiva estable, al considerar que el Gobierno de México continuará otorgando apoyo financiero muy alto y oportuno a la empresa productiva del Estado.

La agencia explicó que la decisión ocurre después de la baja en la calificación soberana de México a *Baa3* desde *Baa2*, aunque señaló que las notas de PEMEX siguen respaldadas por la expectativa de apoyo gubernamental y la alta correlación de riesgo entre la petrolera y la Federación.

Moody's indicó que en 2025 quedaron demostradas las medidas de respaldo financiero a la empresa y que éstas siguen incorporadas en sus supuestos para la actual administración.

"La confirmación de las calificaciones de PEMEX refleja nuestra expectativa de que el Gobierno de México continuará proporcionando un apoyo muy alto y oportuno a la compañía, como quedó claramente demostrado en 2025 e incorporado en nuestros supuestos a futuro bajo la actual administración", indicó.

> *"La confirmación de las calificaciones de PEMEX refleja nuestra expectativa de que el Gobierno de México continuará proporcionando un apoyo muy alto y oportuno a la compañía".*
>
> **MOODY'S RATINGS**
> AGENCIA CALIFICADORA

"Sin embargo, el perfil crediticio de PEMEX sigue limitado por desafíos operativos persistentes, que continúan resultando en flujo de caja libre negativo y necesidades significativas de financiamiento", dijo la agencia.

Moody's señaló que el perfil crediticio independiente de PEMEX continúa limitado por problemas operativos persistentes, flujo de efectivo libre negativo, alto apalancamiento y limitada capacidad interna para financiar inversiones y obligaciones de deuda. Añadió que las necesidades de financiamiento de la empresa promediarán alrededor de 14 mil 900 millones de dólares anuales entre 2026 y 2028.

La calificadora indicó que, aunque la producción de exploración y producción se ha estabilizado recientemente, ello no representa un cambio estructural en la tendencia de declive. Además, sostuvo que las operaciones de refinación siguen siendo ineficientes y que el mayor enfoque en refinación doméstica reduce ingresos por exportaciones de hidrocarburos.

También advirtió que la liquidez de PEMEX sigue siendo débil y altamente dependiente del apoyo gubernamental y del acceso a refinanciamiento, ante los elevados requerimientos de deuda, pagos a proveedores y gasto de capital.

(Agencias)

Internacional

Campeche, sábado 23 de mayo del 2026

Renuncia jefa de Inteligencia

Contexto de tensiones internas en el Ejecutivo del presidente Donald Trump por la guerra con Irán

WASHINGTON.- La jefa de los Servicios de Inteligencia de Estados Unidos, Tulsi Gabbard, anunció ayer su dimisión de ese alto cargo, que será efectiva a fines de junio, en un contexto de tensiones internas en el Gobierno del presidente Donald Trump por la guerra con Irán.

Gabbard, de 45 años, dirigía la Dirección Nacional de Inteligencia (DNI), el organismo que supervisa el gigantesco aparato de espionaje estadounidense, desde el regreso de Trump a la Casa Blanca el año pasado.

"Lamentablemente, debo presentar mi renuncia, efectiva el 30 de junio del 2026. Mi esposo, Abraham, ha sido diagnosticado con una forma extremadamente rara de cáncer óseo", escribió en una carta dirigida al presidente y publicada en la red social *X*. "En este momento, debo apartarme del servicio público para estar a su lado y apoyarlo plenamente en esta batalla", agregó.

El presidente estadounidense elogió de inmediato la gestión de Gabbard al frente de la DNI. "Tulsi ha hecho un trabajo increíble y la vamos a extrañar", señaló Trump en su red *Truth Social*, y añadió que su adjunto, Aaron Lukas, ejercerá como director interino de Inteligencia Nacional.

Durante el primer mandato de Trump, Lukas fue asistente de Inteligencia del director interino de Inteligencia nacional, Ric Grenell, en el 2020. Ex analista de políticas en el *Instituto Cato*, un centro de pensamiento libertario, también se desempeñó como subdirector sénior para Europa y Rusia en el Consejo de Seguridad Nacional en el último año del mandato previo de Trump.

Había rumores de que Tulsi Gabbard se separaría de Trump tras la decisión del presidente de atacar a Irán, lo que provocó divisiones dentro de su Gobierno. Joe Kent, director del Centro Nacional de Contraterrorismo, anunció su renuncia en marzo y sostuvo que "no puede, en conciencia", respaldar la guerra.

Veterana de la guerra en Irak y excongresista por Hawai, forjó su nombre político a partir de su oposición a las guerras en el extranjero. Esto la colocó en una posición incómoda cuando Estados Unidos se sumó a Israel para atacar a Irán el 28 de febrero, según fuentes cercanas al caso.

Tulsi Gabbard es la cuarta mujer en abandonar el Gobierno de Trump en tres meses, después de las secretarias de Justicia, Pam Bondi; de Seguridad Interior, Kristi Noem, y de Trabajo, Lori Chavez-DeRemer.

Gabbard es conocida por cuestionar a la comunidad de Inteligencia y oponerse a las intervenciones militares de Estados Unidos en el extranjero antes de los bombardeos estadounidenses e israelíes que desencadenaron la guerra en Oriente Medio. Entonces dijo ante el Congreso que la decisión de los ataques era "responsabilidad del presidente".

La ex funcionaria fue congresista y precandidata demócrata a la presidencia de Estados Unidos en el 2020. Sus posiciones prorrusas y contra la guerra en Ucrania también generaron polémica.

Medios estadounidenses daban por segura su salida. En particular luego de que, durante una audiencia parlamentaria en marzo, se negó a confirmar las declaraciones de Trump según las cuales Irán representaba una "amenaza inminente".

(Agencias)

Tulsi Gabbard, una ex militar, es la cuarta mujer en abandonar el Gobierno en tres meses. (Agencias)

Hija de Raúl Castro descarta secuestro

LA HABANA.- Mariela Castro, hija del expresidente cubano Raúl Castro, descartó ayer que su padre, de 94 años, pueda ser secuestrado por Estados Unidos, tras ser imputado por la Justicia de ese país.

El hermano menor del extinto líder cubano, Fidel Castro (1926-2016), fue acusado el miércoles en Miami por la muerte de tres estadounidenses y un residente en el derribo de dos avionetas de un grupo anticastrista en el 1996. Rául Castro ejercía entonces como ministro de Defensa.

"A él nadie lo va a secuestrar, ni a él ni a nadie. Estamos preparados para combatir", declaró a periodistas Mariela Castro, en la primera reacción de un miembro de la familia sobre esa acusación penal.

"No tengo temor porque sé que no lo van a hacer", agregó durante una manifestación de apoyo a su padre, organizada delante de la embajada de Estados Unidos en La Habana para denunciar la "canalla imputación".

La sexóloga, de 63 años, precisó que no ha abordado con su padre el tema de la incriminación. "Pero cuando he escuchado que le han mencionado algo, se sonríe como viejo guerrillero que sabe que está seguro, con el pie en el estribo y que nadie lo va a secuestrar", refirió.

Raúl Castro no ocupa ningún cargo oficial en el Gobierno ni en el Partido Comunista, pero conserva un papel importante en las decisiones políticas de la isla y tiene la lealtad de las Fuerzas Armadas, según coinciden analistas.

Respecto a la imputación, Mariela Castro consideró que "no es posible ese proceso", porque "viola todo lo establecido a nivel legal en Estados Unidos", aunque "ellos (la Administración de Donald Trump) hacen todo lo que quieren y violan hasta la Constitución".

En el acto participaron también Alejandro Castro, otro de los hijos de Raúl Castro, y varios nietos, entre ellos Raúl Guillermo Rodríguez Castro, que parece desempeñar hoy un papel en las difíciles conversaciones en curso.

Mariela Castro descartó que la imputación de su padre por Estados Unidos afecte esas conversaciones. "No creo que se cierre ningún canal, porque Cuba no pretende ni lo ha pretendido jamás cerrar ningún canal".

(Agencias)

"No tengo temor porque sé que no lo van a hacer", dijo Mariela frente a la embajada de EE.UU. (AP)

Eleva OMS el riesgo del ébola

El nivel ascendió a *muy alto* en la RDC, *alto* a instancia regional y *bajo* a escala mundial

GINEBRA.- La Organización Mundial de la Salud (OMS) elevó ayer el nivel de riesgo que presenta la epidemia de ébola en la República Democrática del Congo (RDC) de *alto* a *muy alto* (el máximo), anunció su director general, Tedros Adhanom Ghebreyesus, cuya organización mantuvo sin cambios el nivel de riesgo a escala regional y global.

"La epidemia de ébola en la RDC se propaga rápidamente", declaró Ghebreyesus, en una rueda de prensa. "Previamente, la OMS había evaluado el riesgo como *alto* a niveles nacional y regional, y *bajo* a nivel mundial. Actualmente estamos revisando nuestra evaluación de riesgos para calificarlo de *muy alto* a nivel nacional, *alto* a nivel regional y *bajo* a nivel mundial", precisó.

Hasta ahora "se confirmaron 82 casos, incluidos siete decesos" en RDC, informó Tedros, pero precisó que en ese país hay cerca de 750 casos sospechosos y 177 muertes dudosas. En Uganda se confirmaron dos casos y se registró una muerte. Un estadounidense que contrajo el ébola en la RDC está hospitalizado en Alemania y otro ciudadano de ese país, considerado contacto de alto riesgo, fue trasladado a República Checa.

En el país hay cerca de 750 casos sospechosos y 177 muertes dudosas, aseguró Ghebreyesus. (AFP)

La epidemia se propagó en las provincias de Kivu del Norte y en Kivu del Sur, divididas en dos por la línea del frente entre las Fuerzas congoleñas y el grupo armado *M23*, apoyado por Ruanda, que se ha apoderado de grandes extensiones de territorio desde el 2021. Ante esta situación, la respuesta sanitaria es difícil y ha desembocado en escenas de caos en Ituri, donde se encuentra el foco de la epidemia y adonde la OMS ha enviado más personal.

A esto se suman medidas "insuficientes" para controlar la epidemia y la falta de acceso para los trabajadores humanitarios, según Abdi Mahamud, director de Operaciones de Alerta y Respuesta a Emergencias Sanitarias de la entidad de Naciones Unidas.

En Ituri, las autoridades provinciales anunciaron ayer la prohibición de los velatorios hasta nuevo aviso. Las reuniones públicas quedan ahora limitadas a un máximo de 50 personas. En Kivu del Norte, el transporte de pasajeros en autobuses y taxis fue suspendido en ciertos ejes.

El ébola provoca una fiebre hemorrágica mortal, pero el virus, que ha causado más de 15 mil muertes en África en los últimos 50 años, es menos contagioso que el *COVID* o el sarampión, según expertos. A falta de vacuna y de un tratamiento autorizado contra la cepa *Bundibugyo* del virus, responsable del actual brote, se intenta frenar su propagación con medidas barrera y la detección rápida de los casos. Las vacunas existentes contra el ébola solo son eficaces frente a la cepa *Zaire* del virus, responsable de las mayores epidemias registradas.

El grupo *R&D Blueprint* de la OMS se reunió para una consulta técnica sobre tratamientos y "recomendó dar prioridad a dos anticuerpos monoclonales para avanzar hacia ensayos clínicos", subrayó Tedros. Se trata de *Regeneron 3479* y *Mapp Bio MBP134*, según la científica jefe de la OMS, Sylvie Briand.

(Agencias)

Con seis meses en el poder, Paz está asediado por protestas. (AFP)

Enfrentados manifestantes y policías en La Paz,Bolivia

LA PAZ.- Policías antimotines enfrentaron ayer con gases lacrimógenos a manifestantes que intentaron avanzar hacia el centro de la capital política de Bolivia, en una masiva marcha para exigir la renuncia del presidente Rodrigo Paz.

Entre una densa humareda de gases, los manifestantes lanzaron piedras a las Fuerzas del Orden y explotaron cartuchos de dinamita de bajo poder usados en minería.

Rodrigo Paz, con apenas seis meses en el poder, está asediado por una *ola* de protestas pese a sus llamados al diálogo y anuncios de que escuchará a los sectores sociales, que reclaman una salida a la peor crisis económica del país andino en 40 años.

"¡Que renuncie, carajo!", grita la muchedumbre de campesinos, obreros, mineros, transportistas y maestros que paralizan las calles de La Paz, sede de Gobierno, aislada desde hace tres semanas por bloqueos de carreteras que han provocado escasez de alimentos, combustibles y medicinas. Ataviados con cascos o ponchos, los manifestantes, muchos de los cuales ondean banderas indígenas, avanzaron entre gritos y el ruido de petardos.

(Agencias)

Pedidos de residencia en EE.UU. deberán realizarse desde fuera

WASHINGTON.- El Gobierno estadounidense anunció ayer que los extranjeros que quieran lograr la residencia permanente (conocida como *green card*) deberán regresar a su país de origen para solicitarla. Las solicitudes serán tramitadas por el Departamento de Estado en las oficinas consulares de Estados Unidos en el extranjero.

"De ahora en adelante, un extranjero que se encuentre temporalmente en Estados Unidos y quiera una *green card* debe regresar a su país de origen para solicitarla, salvo en circunstancias extraordinarias", dijo en un comunicado Zach Kahler, portavoz del Servicio de Ciudadanía e Inmigración de Estados Unidos (Uscis, por sus siglas en inglés).

"Los no inmigrantes, como estudiantes, trabajadores temporales o personas con visas de turista, vienen a Estados Unidos por un corto período y con un propósito específico", señaló Kahler. "Nuestro sistema está diseñado para que se vayan cuando termina su visita", añadió. "Su visita no debería funcionar como el primer paso en el proceso para obtener la *green card"*, advirtió.

Los aspirantes a *green card* deben regresar a su país para solicitarla.

Según el diario *The Washington Post*, Estados Unidos concede más de un millón de permisos de residencia permanentes cada año y, hasta ahora, más de la mitad de los solicitantes ya se encontraban dentro del país.

Kahler dijo que exigir a los solicitantes que presenten la petición desde su país de origen "reduce la necesidad de localizar y expulsar a aquellos que deciden *desaparecer en las sombras* y permanecer ilegalmente en Estados Unidos después de que se les haya denegado la residencia" de manera oficial.

El presidente Donald Trump hizo campaña por la Casa Blanca con la promesa de expulsar a millones de migrantes indocumentados.

Funcionarios de migración, tanto en activo como retirados, le dijeron a la cadena *CBS News* que el memorando publicado ayer probablemente tendrá implicaciones de gran alcance.

(Agencias)

Ciudad

Al no haber más tarifas preferenciales el alza se volvió inevitable. (Alejandro Pech)

El costal de harina de trigo encarecerá y empujará el valor del producto. (Alejandro Pech)

Incrementará el precio del pan

Desde el uno de junio la materia prima subirá costos, lo que repercutirá en el bolsillo de los consumidores

A partir del primero de junio el precio de la materia prima empleada por la industria panificadora tendrá un aumento, generando que los más de 400 establecimientos del sector en el Estado modifiquen sus costos ante el consumidor final.

El presidente en Campeche de la Cámara Nacional de la Industria Panificadora (Canainpa), Antonio Medina Balan, señaló que, una de sus principales preocupaciones es que ya no habrá precios preferenciales para el sector, es decir, si antes tenían descuentos por el costal de harina de trigo, el descuento ya será parte de la "historia".

Recordó que, previo al aumento del pan y la caída en el índice de ventas, de hasta 40 por ciento, el sector ha tomado diferentes medidas para sobrellevar las complicaciones económicas, algunas de estas como no abrir todos los días o recortar horarios.

"En las últimas horas se dio a conocer que el primero de junio habrá un incremento en el costo del bulto de harina, lo que incidirá en el precio de la margarina, las grasas y la levadura", esa es la realidad.

Añadió que la necesidad ahora es que exista unificación del sector para establecer un precio del pan, un tema que arrastran desde el año 2000, pues en la actualidad los comerciantes formales e informales venden con base al gramaje y el peso del pan.

De acuerdo con el representante del Canainpa Campeche, el costo del costal de harina de trigo rondaba entre los 380 a 410 pesos en últimas fechas; aunque ellos tenían un descuento.

No obstante, la Canainpa México les avisó que esta materia prima tendrá un ajuste de costo, por lo que incluso ellos tendrán que pagar más de 400 pesos por cada costal, sin costos especiales para el sector panificador.

Feria de la Hojaldra 2026

En otro tema, invitó a los campechanos a disfrutar de la "Feria de la Hojaldra 2026", misma que se realizará en el Parque de San Martín, durante los días 30 y 31 de mayo en un horario de 4 a 10 de la noche.

Los organizadores agregaron que el año pasado la actividad reportó una derrama económica de 250 mil pesos, por lo cual esperan superar el monto con la venta de hojaldras, diferentes productos y por las actividades culturales y artísticas programadas para esos días.

(David Vázquez)

Los trabajadores reclaman que sólo les dieron 200 pesos. (Especial)

Exigen obreros de maquiladora reparto equitativo de utilidades

Trabajadores de la maquiladora Vertical Knits realizaron una protesta al interior de la factoría en demanda del pago del reparto de utilidades, así como de bonos que no les han cubierto por cumplir con su productividad.

En videos difundidos en redes sociales se dio a conocer la inconformidad de los empleados de la empresa ubicada a un costado de la Colonial Campeche, al noreste de la ciudad capital.

De acuerdo a lo expuesto en el video los trabajadores externaron su inconformidad porque sólo recibieron de reparto de utilidades 200 pesos, lo que consideran injusto porque en años anteriores recibieron un monto superior y han cumplido con los lineamientos de productividad que les exigen, por lo que coreaban "¡queremos lo justo!".

Ante la inconformidad expresada solicitan que no haya represalias por externar una demanda que consiste en un derecho laboral que deben recibir, ya que los ingresos de las maquiladoras superan los de otros años con base en la productividad que tienen las diversas factorías.

Dan a conocer que algunas maquiladoras de Yucatán tienen altos niveles de producción lo que es una muestra de la calidad en la mano de obra de los trabajadores y que también sucede con Campeche, ya que además los artículos que hacen son de marcas de reconocido prestigio en el mercado internacional.

Los trabajadores cumplen con las órdenes, incluso de dos a tres peticiones que hacen los directivos, lo que en ocasiones les impide incluso ir al baño por cumplir con el número de prendas que deben terminar de acuerdo con la directriz de la empresa.

También revelaron que hay hostigamiento y las vacaciones las otorgan cuando quieren; no hay permisos, ni autorización para atender a los hijos en caso de que estén enfermos, por lo que aceptan las condiciones que les piden no porque deseen sino por la necesidad económica que tienen para obtener ingresos.

Ante este movimiento de inconformidad, los directivos de la compañía sostienen pláticas con los empleados para llegar a una negociación, según trascendió entre familiares de los trabajadores.

(David Vázquez)

Implican a priistas en fraude escolar

Personas supuestamente cercanas al dirigente Ricardo Medina Farfán habrían tejido la estafa

El presunto desvío de 76 mil 500 pesos provenientes de las cuotas escolares de la Escuela Secundaria General (ESG) número 7 'Pedro Baranda Quijano' dio un nuevo giro, luego de que integrantes de la Mesa Directiva de Padres de Familia denunciaran la presunta participación de personas vinculadas al Partido Revolucionario Institucional (PRI) en la operación que derivó en la desaparición del recurso destinado al mejoramiento del plantel.

La vocal de la Mesa Directiva, Alondra Castillo Tamayo, aseguró que el dinero recaudado entre los padres de familia fue transferido a la cuenta de un supuesto soldador encargado de reparar 300 sillas escolares. No obstante, el trabajo nunca se realizó y tanto el recurso como el mobiliario desaparecieron. La madre de familia sostuvo que existe una denuncia presentada ante la Fiscalía General del Estado (Fgecam) y afirmó contar con evidencia que forma parte de la investigación.

Relató que el problema inició en octubre de 2025, cuando la tesorera y la contralora le informaron que un familiar del dirigente estatal priista Ricardo Medina Farfán pretendía apoyar al plantel con la instalación de cableado eléctrico, aires acondicionados y otras mejoras. Castillo Tamayo añadió que luego apareció un supuesto secretario de Medina Farfán, identificado como Joel Manrique, quien habría fungido como intermediario en las gestiones relacionadas con la reparación de las sillas.

La denunciante explicó que inicialmente se manejó un costo de 180 pesos por cada silla reparada, pero una vez asignado el trabajo al supuesto soldador, el monto aumentó a 250 pesos por unidad, hasta alcanzar los 76 mil 500 pesos. Afirmó que la autorización del trabajo contó con el conocimiento del director y del subdirector del plantel.

Castillo Tamayo narró que el 2 de diciembre se realizó la transferencia bancaria al supuesto prestador del servicio. Sin embargo, posteriormente recibió llamadas del supuesto secretario de Medina Farfán, quien —según dijo— les planteó que la escuela debía entregar una factura a nombre de terceros, devolver el dinero transferido y luego recibir una parte del recurso. "Si se supone que era una donación, ¿por qué teníamos que regresar el dinero?", cuestionó.

Añadió que, al intentar localizar al soldador para exigir la entrega de las sillas o la devolución del recurso, encontraron irregularidades en los domicilios proporcionados y en la identidad de la persona que recibió el pago. Incluso, aseguró que los datos bancarios asociados a la transferencia no coinciden con la identidad que fue presentada como responsable del trabajo.

La integrante de la Mesa Directiva sostuvo que desde febrero informó la situación a la dirección de la escuela y que se le pidió mantener el asunto de manera interna para evitar mayores conflictos, aunque decidió hacerlo público debido a que los padres de familia desconocían el destino de los recursos aportados al inicio del ciclo escolar.

El desvío ascendería a 76 mil pesos 500 pesos por cuotas destinadas a mejoras del plantel. (A. Pech)

De acuerdo con la denunciante, hasta el momento únicamente se han recuperado 20 mil pesos, cantidad que habría sido cubierta por la tesorera de la asociación. Mientras tanto, los restantes 56 mil 500 pesos continúan sin ser localizados y las sillas que supuestamente serían rehabilitadas tampoco han sido devueltas al plantel.

Castillo Tamayo exigió que se esclarezca el destino de los recursos y se deslinden responsabilidades entre los involucrados, al considerar que se trata de dinero aportado por cientos de familias para mejorar las condiciones de estudio de los alumnos de la ESG número 7.

Se lava las manos

Por su parte, el dirigente estatal del PRI, Ricado Medina Farfán, negó relación alguna con el caso y dijo que ni siquiera cuenta con secretarios o gestores que lleven trámites relacionados con su persona.

Dijo que, en su carácter de regidor, y ex titular de la Secretaría de Educación de Campeche (Seduc), es muy frecuente casos donde las personas se acerquen a solicitar apoyos, pero que con la General 7 no tiene trato desde hace más de 2 años y medio cuando hubo problemas en la estructura de edificios del plantel escolar y los padres de familia pidieron apoyo en cuestión de recomendaciones enfocadas en cómo gestionar una rehabilitación del edificio.

"En la medida de mis posibilidades trato de apoyar por mi compromiso público y con el sector educativo, pero de ninguna manera lo hacemos pidiendo algún tipo de contraprestación o algún tipo de trato de documentos o cuestión fuera de lo transparente", explicó.

(Alejandro Balán)

La desaparición de personas se ha agravado en el Estado. (A. Pech)

Complican posible complicidad y el desinterés las búsquedas

De las 130 personas desaparecidas sólo 30 no fueron localizadas y de las 100 encontradas dos estaban muertas, esto con base en la estadística de la Comisión Nacional de Búsqueda de Persona, por lo que las asociaciones civiles consideran que hay fallas en las acciones de seguridad, que es competencia de las autoridades policiales; pero también exhibe la presencia del crimen organizado e incluso la posibilidad que estén coludidos los gobiernos de las alcaldías, advirtieron las agrupaciones Conciencia Crítica y Resurgimiento.

Rosalía Hernández Estrella y José Adam Castillo Dzib coincidieron en que no debe minimizarse este delito porque no tiene la misma incidencia que en otras entidades de México.

La primera lamentó que en Campeche también sucedan este tipo de delitos cuando anteriormente no ocurrían y aunque se puede estimar una cifra baja no se debe permitir que continúen. "Esto antes no ocurría como los asesinatos en moto que ahora cometen personas, era algo que se desconocía en la Entidad y ahora resulta que es pan de cada día en Campeche", apuntó.

Preguntó quién debe asumir la responsabilidad de este tipo de actos ya que la política en seguridad no está funcionando como para que ocurran hechos que anteriormente no eran comunes en la Entidad.

Consideró que puede ser un factor de pugna entre grupos políticos para intentar desacreditar a quienes actualmente gobiernan y hacer parecer que no hay capacidad del gobierno para que no sucedan estas acciones delictivas que afectan a la ciudadanía.

Dijo que, en este conflicto estarían involucrados el Partido Revolucionario Institucional con Morena, partido que actualmente gobierna en el Estado. Aunque también planteó que la delincuencia organizada puede ser responsable de los asesinatos sicariales y de las desapariciones que también se registran en el Estado.

Incluso señaló que también las autoridades municipales pueden estar ligadas a las desapariciones de personas, esto ante las detenciones de alcaldes vinculados con el crimen organizado en otros lugares del país, y también puede estar sucediendo en Campeche. Por lo anterior pidió una actuación responsable de la policial y de la Fiscalía General del Estado (FGE).

Por su parte, Castillo Dzib dijo que los números de las desapariciones van en aumento, aunque no en comparación con otras entidades del país en donde la problemática es grave, como Michoacán, Querétaro, San Luis Potosí o Jalisco, entre otras, y este delito, como muchos otros, aseveró, es consecuencia de la falta de estrategias en la administración estatal.

(Wilberth Casanova)

Arrancará *Mochila Segura* en agosto

La Secretaría de Educación trabaja en el protocolo a implementar durante el ciclo 2026-2027

La Secretaría de Educación (Seduc) del Estado confirmó que acatará el exhorto realizado por el Congreso Local para reactivar el operativo 'Mochila Segura' y reveló que ya trabaja en la elaboración del protocolo de actuación, pues Campeche no cuenta con ello; por lo que oficialmente se implementaría al inicio del Ciclo Escolar 2026-2027.

La medida cobra relevancia luego de que la Subsecretaría de Educación Media Superior y Superior atendiera casos relacionados con violencia y amenazas en planteles de bachillerato como el Colegio de Estudios Científicos y Tecnológicos de Campeche (Cecytec), el Instituto Campechano (IC) y el Colegio Nacional de Educación Profesional Técnica (Conalep), situaciones vinculadas al fenómeno de 'copycat' o imitación de conductas violentas. Además de amenazas de tiroteos en secundarias.

El subsecretario de Educación Media Superior y Superior, Román Rosas Quijano, explicó que actualmente se diseña un protocolo específico que permita a las escuelas actuar con certeza jurídica y operativa. No obstante, sostuvo que la intervención de los padres será fundamental para evitar violaciones a derechos humanos, toda vez que la revisión no recaerá exclusivamente en las autoridades educativas.

Rosas Quijano señaló que, "Aunque en los planteles de educación media superior no se han detectado casos relacionados con drogas, sí se registraron incidentes de violencia y amenazas que requirieron atención inmediata".

"Lo que pasa en las calles también impacta en las escuelas", advirtió el funcionario, al exhortar a madres y padres de familia a mantenerse atentos al comportamiento de sus hijos.

> *"Aunque en los planteles de educación media superior no se han detectado casos relacionados con drogas, sí se registraron incidentes".*
>
> **ROMÁN ROSAS QUIJANO**
> SUBSECRETARIO

Asimismo, confirmó que el protocolo será sometido a revisión por diversas instancias antes de su entrada en vigor, incluida la participación la Comisión de Derechos Humanos del Estado (Codhecam).

Aunque la Seduc analiza la posibilidad de iniciar algunas acciones preliminares durante las próximas semanas, la intención es que el programa quede plenamente estructurado y operando desde el arranque del ciclo escolar 2026-2027.

Será necesaria la intervención de los padres para evitar posibles violaciones a los derechos humanos.

Enfado por revisión

Mientras que en Ciudad del Carmen un "Operativo mochila" en la Escuela Secundaria Técnica número 40 dividió opiniones entre los padres de familia al asegurar que la medida sobrepasa los derechos de las y los menores. A través de un video se muestra los productos hallados en las mochilas, los cuales fueron ingresados en bolsas de plástico, entre ellos, eran desodorantes, suéteres, cosméticos y frituras.

Según los padres de familia, días antes les enviaron un documento en el que pedían autorización para la revisión de las mochilas, ante los antecedentes en la esa escuela.

Sin embargo, la situación se habría salido de control; porque si bien la asociación de padres de familia ejecutó la actividad, algunas estudiantes acusaron que no solo examinaron las mochilas, sino que les pidieron que se levantaran la falda para demostrar que no traían nada oculto.

Entre las opiniones divididas, los padres se culparon entre ellos por permitir que sus hijos lleven objetos indebidos al colegio, ya que las jovencitas no deberían ir maquilladas o maquillarse ahí, y en el caso de los desodorantes, ya saben que no pueden ser del tipo de aerosoles, sino en "roll on" o barra, y ningún artículo punzocortante como las tijeras están permitidos dentro del salón.

(Alejandro Balan)

La Seduc analiza implementar medidas en los próximos días. (A. Pech)

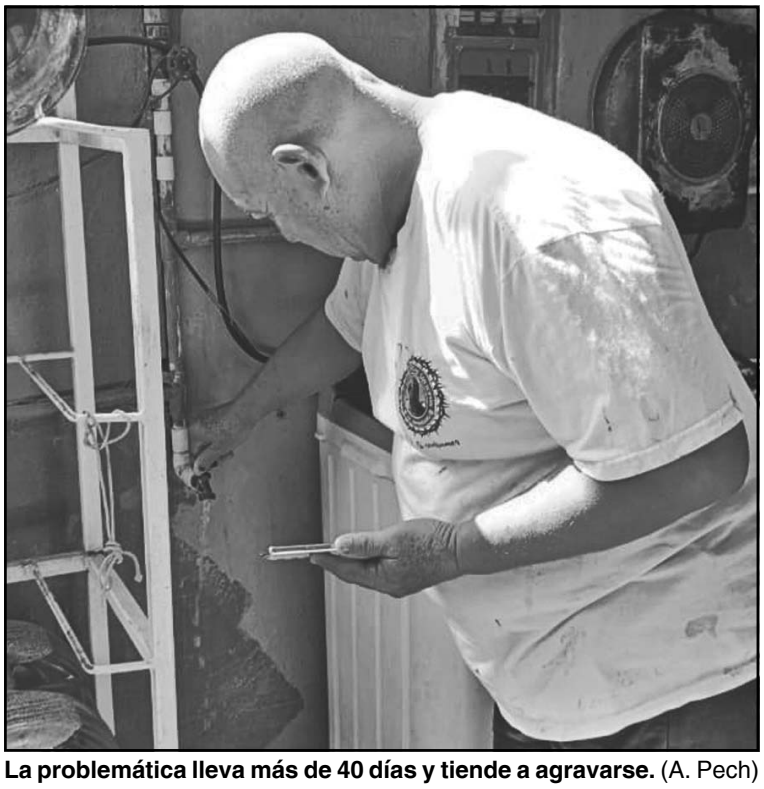

La problemática lleva más de 40 días y tiende a agravarse. (A. Pech)

Niega Comuna informar por el desabasto de agua en la capital

En medio del desabasto de agua en el municipio de Campeche, que afecta a más de 40 regiones, el ayuntamiento dirigido por Biby Rabelo de la Torre, fiel a su costumbre, sigue sumido en la opacidad, sin informar a los ciudadanos cual es la situación del servicio público.

Integrantes del Cabildo municipal lamentaron esta situación, al grado de señalar que, cuando piden información hay pocas respuestas, una de estas que el director del Sistema Municipal de Agua Potable y Alcantarillado de Campeche (Smapac), Fernando Quijano Palomo, está muy "ocupado".

El síndico del PAN, así como los regidores de Morena y el PRI, Rafael Rosado Ommundsen, América Romina Cosgaya Sandré y Ricardo Medina Farfán, destacaron que la situación es lamentable, pues los más afectados son los ciudadanos, sobre todo quienes no tienen donde almacenar agua.

Cabe señalar que desde hace varios días más de 40 regiones de la capital han reportado problemas de acceso al agua potable, pues el servicio a cargo del Smapac no llega de manera normal.

En opinión de ciudadanos, hay colonias con baja presión, áreas donde un día hay agua y al otro no, así como zonas habitadas donde no tienen desde hace varios días.

La sequía afecta la distribución de agua en la ciudad, pero también es un problema que cada año se agrava por las fallas de la red de distribución, como tuberías, fugas y presión.

Los integrantes del Cabildo destacaron que, si bien en estos momentos se ejecutan obras para mejorar el sistema de distribución de agua potable en la ciudad, también urgen respuestas de las autoridades, principalmente la municipal, que avise cual es el avance de las intervenciones y cómo resolverán la necesidad de la actualidad.

Sin pretextos

Agregaron que, una vez que las construcciones estén terminadas, como el Acuaférico de San Francisco de Campeche a cargo de la Federación, la rehabilitación del Acueducto de Hobomó y las intervenciones del Ayuntamiento de Campeche, el Gobierno Municipal ya no debe tener pretextos.

(David Vázquez)

Dieron seguimiento a la solicitud de factura original con los motores nuevos. (A. Pech)

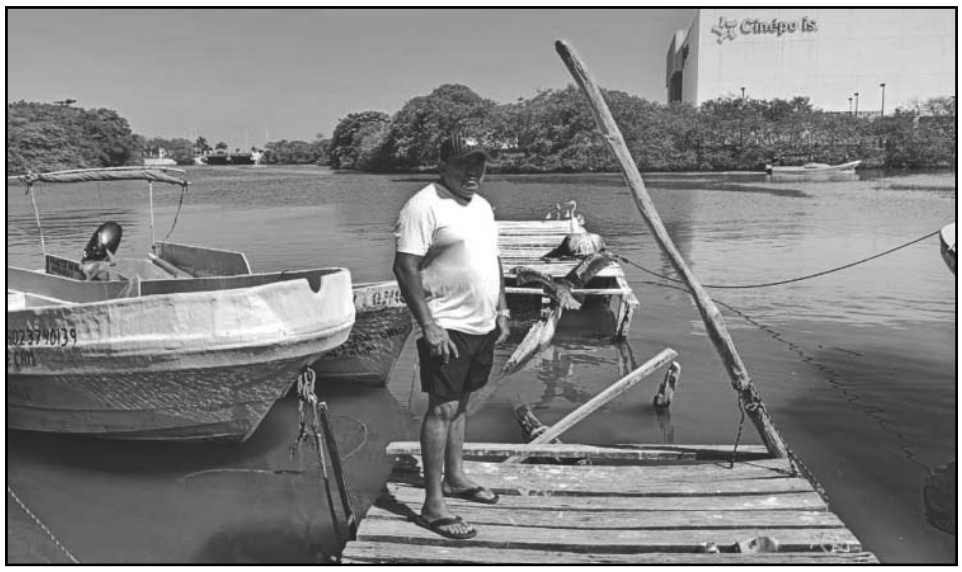

Pidieron el recurso por contaminación del mar debido al último derrame. (A. Pech)

Hunde a ribereños múltiples trámites

La burocracia y excesivo papeleo atrasa la llegada de ayuda para los hombres de mar en tiempo de crisis

Alrededor de 10 pescadores de San Román acudieron a las oficinas de la Comisión Nacional de Acuacultura y Pesca (Conapesca) para dar seguimiento a la petición de que los motores nuevos sean entregados con factura original por parte del Estado.

José del Carmen Huicab Fernández, también conocido como "Pepe Toro", presidente del Comité de Pescadores de San Román, señaló que la petición es simple, pues una carta factura les genera gastos extras cuando realizan algún trámite relacionado con los motores fuera de borda, problema que no existiría de contar con la factura original.

Explicó que, para dar de baja o registrar un motor deben erogar de dos mil a cuatro mil pesos ante un notario público cuando quieren certificar que son los responsables de esta herramienta de pesca ante cualquier complicación o necesidad.

"Tomamos el acuerdo de pedir una reunión aquí, referente al tema de los motores que nos ha entregado el Instituto de Pesca, ya que el problema es que no dan la factura original del motor. Nos quieren ayudar, pero así nos generan más gastos", explicó.

Además de lo anterior, frente a personal de Conapesca reveló que no a todos les han entregado el apoyo de Veda y Baja Captura del Estado, igual por exceso de trámites, papeles y complicaciones en el procedimiento.

Cabe recordar que en días anteriores este Comité de Pescadores de San Román acudió a las oficinas del Instituto de Pesca del Estado de Campeche (Inpesca) a pedir una solución al tema y gestionar apoyo para el sector, lo anterior ante las bajas capturas que afectan sus ingresos.

Durante el 19 de mayo también retomaron el tema de ser beneficiados con el apoyo de Veda y Baja Captura, programa del Gobierno del Estado que entrega cuatro mil pesos anuales a los hombres de mar.

Otra petición fue recibir la ayuda de 15 mil pesos para los ribereños de Champotón, Seybaplaya, Campeche y de Isla Arena. en Calkiní, ante la disminución de capturas, situación provocada presuntamente por la contaminación de hidrocarburos en el Golfo de México.

(David Vázquez)

Urgen en refugios pesqueros sombra, dragado y atención

Entre los refugios pesqueros de San Román, 7 de Agosto y el Camino Real, que acumulan un promedio de 950 pescadores, las necesidades más apremiantes son dragado, mantenimiento a los espacios de sombra y áreas donde dejan sus embarcaciones.

Los lideres pesqueros Carlos Alberto Can y Virgilio Pérez Chan dieron a conocer temas que incluso han generado molestia entre los hombres de mar.

De acuerdo con datos de los ribereños, en San Román laboran 250 pescadores, en el 7 de Agosto son 200 y en el Camino Real la cifra aproximada es de 500 dedicados al oficio.

Virgilio Pérez, del Camino Real, dijo que asistió a una reunión hace unos días con autoridades del Instituto de Pesca del Estado de Campeche (Inpesca), donde personal de la institución aceptó la necesidad de que cuenten con espacios de sombra para sus labores.

Revisión

Dijo que eso le pareció desagradable, pues hace unos meses autoridades de la Federación, Estado y Municipio realizaron un operativo en la zona para retirar estructuras para resguardo de sus mercancías, del sol y artes de pesca.

Mientras que Carlos Alberto dirigió en un nuevo recorrido en el "7 de Agosto" a POR ESTO!, y mostró falta mantenimiento a las palapas y malas condiciones de caminos de madera donde atracan las embarcaciones, a los cuales urge atención pues ya representan un riesgo.

Incluso señaló que las afectaciones datan desde octubre del 2024, cuando Campeche resintió los efectos del "Huracán Milton", que impactó de forma agresiva las costas y dejó inundaciones de consideración en el poblado de Isla Arena, del municipio de Calkiní.

Por último, en San Román, destacó que lo más urgente es el dragado de la zona de costa, donde existen olores desagradables por la acumulación de lodo, petición que han hecho por varios años sin que alguna autoridad los haya tomado en cuenta.

(David Vázquez)

Están en condiciones precarias a pesar de las solicitudes. (A. Pech)

Aunque se prevén lluvias, la temperatura llegará a 42 grados. (Lucio B.)

Malas noticias: "calorón" pegará el fin de semana

Las condiciones meteorológicas para Campeche se mantendrán con ambiente caluroso y posibilidad de lluvias aisladas, lo anterior debido a la influencia de un sistema de alta presión en superficie combinado con el ingreso de aire húmedo proveniente del Mar Caribe, asociado al avance de una onda tropical al Sur de la Península de Yucatán.

De acuerdo con el pronóstico extendido de 96 horas, las temperaturas máximas oscilarán entre los 40 y 42 grados, mientras que las mínimas se mantendrán entre los 23 y 25 grados.

Para el viernes se prevé una máxima de 41 grados con lluvias escasas a ligeras aisladas y sin alertamiento, condiciones que permanecerán similares durante el sábado, cuando el termómetro podría alcanzar hasta los 42 grados.

Para el domingo y lunes se espera un incremento en la presencia de lluvias ligeras a moderadas aisladas, además de actividad eléctrica en algunas zonas del Estado, aunque el nivel de riesgo se mantiene como mínimo.

Durante estos días, se prevé que las temperaturas continuarán cercanas a los 40 y 41 grados centígrados, pero con sensación térmica más elevada en la capital y municipios costeros.

(Dismar Herrera)

En la Entidad, hay 10 registros confirmados hasta el 18 de mayo, sin defunciones; los casos se dividen entre dengue no grave y dengue con signos de alarma. (Lucio Blanco)

Alarma el dengue en la Península

En menos de cinco meses suman casi 100 contagios; Quintana Roo encabeza las cifras, seguido por Campeche

La circulación del dengue en la Península de Yucatán mantiene bajo vigilancia epidemiológica a las autoridades sanitarias. De acuerdo con la Secretaría de Salud (Ssa) Federal, Quintana Roo se ubica como la Entidad peninsular con más casos confirmados, seguida de Campeche y Yucatán. El reporte indica que Quintana Roo acumula 75 casos confirmados, de los cuales 52 corresponden a Dengue No Grave (DNG), 22 a Dengue con Signos de Alarma (DCSA) y uno a Dengue Grave (DG). Con esta cifra ocupa el primer lugar regional y el séptimo sitio nacional por incidencia.

En segundo lugar, se encuentra Campeche, con 10 casos confirmados hasta el 18 de mayo. Del total, cuatro corresponden a Dengue No Grave, seis a Dengue con Signos de Alarma y ninguno a Dengue Grave. La Entidad registra una incidencia de 1.04 casos por cada 100 mil habitantes y no reporta defunciones asociadas a la enfermedad.

Yucatán ocupa el tercer lugar peninsular, con 10 casos confirmados, integrados por siete casos de Dengue No Grave y tres con Signos de Alarma; tampoco reporta casos graves ni fallecimientos.

En el caso específico de Campeche, las cifras muestran una reducción significativa respecto al año pasado. Para la misma semana epidemiológica de 2025, el Estado acumulaba 12 casos confirmados, mientras que en 2026 la cifra es de 10, lo que representa una disminución del 16.7 por ciento. Asimismo, los casos probables o sospechosos descendieron de 433 a 411, es decir, 22 menos que en el mismo periodo del año anterior.

El desglose histórico revela que en la semana 19 de 2025 Campeche contabilizaba siete casos de Dengue No Grave y cinco de Dengue con Signos de Alarma, mientras que en 2026 registra cuatro y seis, respectivamente. Los casos graves se mantienen en cero y tampoco se han confirmado defunciones relacionadas con la enfermedad.

A nivel municipal, los contagios confirmados en Campeche se concentran principalmente en Ciudad del Carmen, con siete casos acumulados, seguido del municipio de Campeche, con dos, y Champotón, con uno.

En el contexto nacional, México acumula 2 mil 011 casos confirmados de dengue y 21 mil 231 casos probables en lo que va de 2026. Los Estados con mayor incidencia son Sonora, Tabasco y Baja California Sur.

(Alejandro Balan)

Frenan 'manchones' de langosta en localidades de tres municipios

En las acciones de exploración para el combate de la langosta centroamericana (*Schistocerca piceifrons*), ya se recorrieron 13 mil 756 hectáreas, mientras que en 33 se controlaron cuatro manchones y dos mangas voladoras en las comunidades Pixtún y Ley de Reforma Agraria, en Champotón, así como en Tenabo y Cumpich, en Hecelchakán, informó la Secretaría de Desarrollo Agropecuario, aunque advirtió que con la temporada de lluvias podrían incrementarse los brotes.

La exploración se realizó en los municipios Hecelchakán, Dzitbalché, Hopelchén, Tenabo y Calkiní, además de acciones de muestreo en 65 hectáreas de la Sábana del Descanso y en la región de los Chenes.

El subdirector de la Dirección General de Sanidades de la Secretaría de Desarrollo Agropecuario de Campeche, Abraham Guzmán Ugalde, señaló que el control de los manchones y dos mangas voladoras pequeñas se realizó en una superficie de seis hectáreas, alcanzando un 100 por ciento de control y 95 por ciento de efectividad.

Explicó que, debido a las condiciones climáticas propias de la temporada de sequía en el mes de mayo, los brotes han sido escasos, ya que el acrídido requiere mayor humedad para su reproducción, por lo que se prevé que su aparición se normalice con la temporada de lluvias, dentro de la ruta migratoria que sigue en la entidad.

Detalló que la plaga ingresa por el norte, procedente de Yucatán, recorriendo municipios cercanos a la costa, aunque algunos brotes se internan hacia Hopelchén o la zona de Champotón, continuando su desplazamiento hacia Candelaria.

En esa ruta migratoria, añadió, ya se encuentran preparados, pues es donde históricamente se presentan los principales brotes. Recordó que en 2025 se registró el año con mayor presencia de mangas, con el combate de 30 casos, mientras que en lo que va de 2026 solo se han presentado dos, los cuales ya fueron controlados.

Los brotes de ninfas, puntualizó, se detectaron en Seybaplaya, Pixtún y en el ejido Ley Federal de Reforma Agraria.

Consideró que, hasta el momento, el nivel de riesgo es bajo respecto a la posibilidad de que la plaga incremente su población y ponga en riesgo los cultivos del Estado

Destacó que la fumigación implementada el año pasado mediante drones resultó positiva, ya que permitió acceder a zonas donde antes no era posible ingresar, facilitando el combate que anteriormente se realizaba de forma manual o con motobombas.

Se han recorrido más de 13 mil hectáreas y controlado las mangas.

Con ello, se duplicaron las acciones de control y se fortalecieron las brigadas, lo que permitió una mayor eficiencia en la eliminación del acrídido.

(Wilbert Casanova)

Reanudan proceso por presuntos desvíos

José Ignacio “N” y Joaquín “N”, exfuncionarios con Alejandro Moreno Cárdenas, son acusados de peculado

El proceso judicial en contra del ex secretario de Desarrollo Rural del Estado de Campeche, José Ignacio “N”, y su exsubsecretario Joaquín “N”, fue reanudado tras ser señalados por el presunto desvío de 11 millones 400 mil pesos destinados a la compra de fertilizantes para productores campechanos.

La audiencia de José Ignacio E.N, identificado como “Nacho España”, y de su exsubsecretario Joaquín del Carmen A.A, (a) “El Carmito”, fue reanudada luego de que autoridades federales desecharon los recursos legales promovidos por su defensa para frenar el avance del caso relacionado con el presunto desvío millonario.

Los ex funcionarios permanecen vinculados a proceso por los delitos de peculado y uso indebido de atribuciones y facultades, derivado de las investigaciones iniciadas por la Fiscalía Especializada en el Combate a la Corrupción del Estado de Campeche.

De acuerdo con el expediente judicial, el recurso económico presuntamente desviado correspondía a programas de apoyo al sector rural, específicamente para la adquisición de fertilizantes que serían entregados a campesinos de distintos municipios de la Entidad.

DESFALCO

11.4

millones de pesos iban a ser utilizado para la compra de fertilizantes.

Estas investigaciones judiciales contra los ex servidores públicos comenzaron desde marzo del 2023, periodo en el que ambos enfrentaron el proceso en libertad mientras continuaban las diligencias ministeriales y judiciales relacionadas con el caso.

Con el paso de los meses, el procedimiento avanzó hasta llegar a la denominada “Fase Intermedia”, etapa previa al juicio oral en la que las partes involucradas realizan el desahogo y admisión de pruebas, pero en julio del 2024 el proceso quedó suspendido temporalmente debido a diversos recursos de inconformidad y amparos promovidos por la defensa de los acusados, situación que detuvo momentáneamente el avance hacia el juicio oral.

Los exsecretarios de Desarrollo Rural continúan vinculados a proceso por el uso indebido de recursos.

Dichos recursos fueron analizados tanto por un Juzgado de Distrito como por un Tribunal Colegiado de Circuito, instancias que finalmente resolvieron desechar las solicitudes legales promovidas, tras el fallo de las autoridades jurisdiccionales federales, el proceso judicial retomó su curso y para el próximo lunes 25 de mayo quedó programada la primera audiencia después del llamado “impasse” jurídico.

Durante esa diligencia, José Ignacio “N” y Joaquín “N” deberán comparecer nuevamente ante el órgano judicial correspondiente para continuar con el procedimiento relacionado con el presunto desvío de 11 millones 400 mil pesos.

(Dismar Herrera)

Sorteos y concurso celebrados el viernes 22 de mayo de 2026

Melate Revancha Revanchita

Bolsa acumulada próximo sorteo **173.3 MILLONES**

Sorteo Melate, Revancha y Revanchita No. 4216

Melate: 13 14 20 50 52 56 44 (NATURAL NATURAL NATURAL NATURAL NATURAL NATURAL ADICIONAL)

LUGAR	ACIERTOS	GANADORES	PREMIO INDIVIDUAL
1°	6 Números naturales	------	------
2°	5 Números naturales y el adicional	--------	--------
3°	5 Números naturales	4	$132,423.35
4°	4 Números naturales y el adicional	14	$4,365.60
5°	4 Números naturales	285	$1,358.18
6°	3 Números naturales y el adicional	487	$161.29
7°	3 Números naturales	7,219	$43.01
8°	2 Números naturales y el adicional	7,042	$32.26
9°	2 Números naturales	71,283	$26.88
TOTALES		86,334	$3'510,192.48

BOLSA GARANTIZADA PRÓXIMO SORTEO **30.4 MILLONES**

Revancha: 7 15 18 22 32 45 (NATURAL NATURAL NATURAL NATURAL NATURAL NATURAL)

LUGAR	ACIERTOS	GANADORES	PREMIO INDIVIDUAL
1°	6 Números naturales	------	------
2°	5 Números naturales	11	$36,505.59
3°	4 Números naturales	607	$614.29
4°	3 Números naturales	11,658	$26.88
5°	2 Números naturales	89,496	$10.75
TOTALES		101,772	$2'049,884.56

BOLSA GARANTIZADA PRÓXIMO SORTEO **98.7 MILLONES**

Revanchita: 7 8 13 36 43 48 (NATURAL NATURAL NATURAL NATURAL NATURAL NATURAL)

LUGAR	ACIERTOS	GANADORES	PREMIO INDIVIDUAL
1°	6 Números naturales	------	------
TOTALES			

BOLSA GARANTIZADA PRÓXIMO SORTEO **44.2 MILLONES**

Tris / Multiplicador

Mediodía — SORTEO NO. 36058: 4 0 9 6 3
GANADORES 11,299 — TOTAL A REPARTIR $716,229.31
MULTIPLICADOR SÍ — GANADORES 4,615 — TOTAL A REPARTIR $896,489.46

De las tres — SORTEO NO. 36059: 2 0 7 2 9
GANADORES 9,518 — TOTAL A REPARTIR $570,503.83
MULTIPLICADOR NO

Extra — SORTEO NO. 36060: 1 5 4 5 0
GANADORES 10,367 — TOTAL A REPARTIR $366,320.32
MULTIPLICADOR SÍ — GANADORES 4,065 — TOTAL A REPARTIR $411,046.78

De las siete — SORTEO NO. 36061: 1 1 3 0 1
GANADORES 13,599 — TOTAL A REPARTIR $1'480,275.74
MULTIPLICADOR NO

Clásico — SORTEO NO. 36062: 5 5 8 6 1
GANADORES 18,000 — TOTAL A REPARTIR $555,426.31
MULTIPLICADOR NO

Sigue la transmisión en vivo de los sorteos a través de nuestro sitio **www.loterianacional.gob.mx** y en nuestras **redes sociales oficiales**: loterianacional.electronicos, @LN_electronicos y Lotería Nacional Sorteos Electrónicos. Para mayor información, consulte el reverso de su boleto o volante. Si hubiera alguna diferencia entre los resultados publicados y los oficiales estos últimos prevalecerán. Si desea tener una agencia de Lotería Nacional comuníquese al 5554820000 ext. 5400, 5402 y 5491 o contáctenos por correo electrónico en agencias@loterianacional.gob.mx. Solicitudes de información y atención al público a las extensiones de 5434 a la 5443.

Chispazo De las tres

SORTEO NO. 12021 — $10 PESOS

3 7 22 24 28

LUGAR	ACIERTOS	GANADORES	PREMIO INDIVIDUAL
1°	5 Números naturales	1	$192,922.56
2°	4 Números naturales	196	$928.26
3°	3 Números naturales	4,411	$45.37
4°	2 Números naturales	31,377	$10.00
TOTALES		35,985	$888,758.59

Chispazo Clásico

SORTEO NO. 12022

14 17 19 23 28

LUGAR	ACIERTOS	GANADORES	PREMIO INDIVIDUAL
1°	5 Números naturales	3	$104,302.75
2°	4 Números naturales	345	$855.34
3°	3 Números naturales	6,671	$48.66
4°	2 Números naturales	46,387	$10.00
TOTALES		53,406	$1'396,481.41

Progol 1/2 Semana

Resultados del concurso No. 796 — $15 PESOS

ACIERTOS	GANADORES	PREMIO POR QUINIELA SENCILLA
9	84	$31,818.21

TOTAL DE PREMIOS $2'672,729.64

	LOCAL	EMPATE	VISITA	
1	C. AZUL	■	PUMAS	1
2	FRIBURGO		ASTON VILLA	2
3	AGUILAS F		GOTHAM FC F	3
4	WASHINGT. F		PACHUCA F	4
5	IND STA FE		PLATENSE	5
6	BOCA JRS	■	CRUZEIRO	6
7	LDU QUITO		LANUS	7
8	PENAROL	■	CORINTHIANS	8
9	SANTOS	■	SAN LORENZO	9

E V L L L E L E E
1 2 3 4 5 6 7 8 9

Gobierno de México | Hacienda (Secretaría de Hacienda y Crédito Público) | LOTERÍA NACIONAL

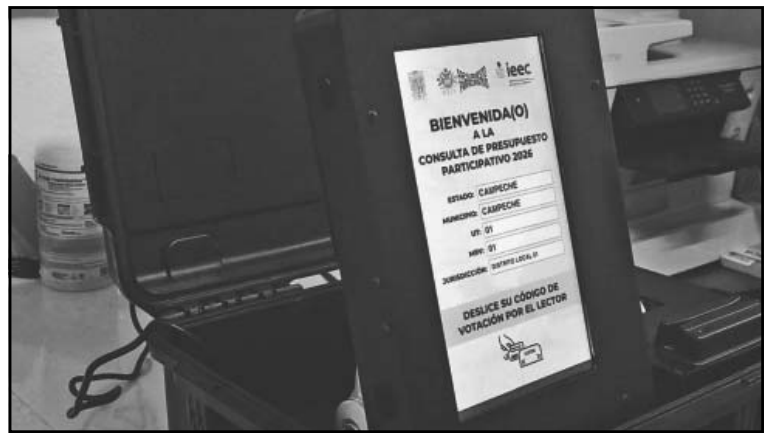

Es una estrategia para modernizar los ejercicios de participación.

Implementarán voto electrónico en 2026

Los ejercicios de participación ciudadana, como la Consulta del Presupuesto Participativo, contemplados en la legislación electoral, permitirán la implementación de urnas electrónicas en Campeche, lo que representa una modalidad innovadora para el ejercicio del voto, señaló la vocal ejecutiva de la Junta Local del INE, Itzel Aguilar Ambrocio.

El Instituto Electoral (INE) aprobó el acuerdo CG/A014/2026 para el uso de urnas electrónicas en la consulta de presupuesto participativo de los municipios en 2026. Debido a la reducción del presupuesto —de 38 millones de pesos solicitados a solo 3 millones aprobados— se solicitó al homólogo del Estado de Coahuila el préstamo de 50 urnas electrónicas con sus respectivos aditamentos.

Las autoridades electorales señalaron que la adopción de herramientas tecnológicas busca modernizar y agilizar los procesos democráticos en una ciudadanía cada vez más digitalizada.

La vocal del INE destacó que estos ejercicios están previstos en la Constitución y que corresponde al instituto electoral local su organización, definiendo los mecanismos para la recepción del voto, incluyendo el uso de medios electrónicos.

Informó que el INE participará como observador en la consulta, al considerar que este tipo de ejercicios fortalecen la participación ciudadana y acercan a la población a la toma de decisiones públicas.

(Wilbert Casanova)

Carmen

Ventilan carencias en el Issste

Derechohabientes denuncian las malas condiciones del lugar y deficiencias en la atención médica

CIUDAD DEL CARMEN, Campeche.- Derechohabientes del Issste denunciaron públicamente las malas condiciones y deficiencias en la atención dentro de la clínica en Ciudad del Carmen, problemas que van desde la falta de sillas de ruedas funcionales hasta retrasos en trámites médicos y medicamentos de alto costo que no reciben oportunamente.

Pedro Díaz Montejo, hijo de una paciente con cáncer, criticó la actitud del personal administrativo y de atención, pues aseguró que muchas veces obstaculizan los trámites y condicionan el acceso a consultas médicas, incluso cuando los especialistas se encuentran disponibles dentro de sus consultorios.

Explicó que las dos instalaciones con las que cuenta el Instituto de Seguridad y Servicios Sociales de los Trabajadores del Estado (Issste) no solo reflejan el abandono en la infraestructura y la desatención adecuada a su derechohabiencia, pues, pese a que cuentan con un edificio nuevo, el acceso al área de consulta general resulta complicado para personas enfermas o con movilidad reducida, ya que deben recorrer largos pasillos sin apoyo suficiente, pero además con un espacio de poco más de un metro, es decir, un "embudo" para llegar.

Señaló que solamente existe una silla de ruedas en malas condiciones, sin llantas adecuadas, con partes improvisadas y prácticamente inservible para los pacientes, incluso es una silla infantil de la cual los descansa brazos están envueltos con vendas para que no lastimen los brazos del paciente.

Díaz Montejo afirmó que, tras ser testigo de los hechos, al llevar a su madre con cáncer y reclamar por la falta de al menos una silla digna, trabajadores del hospital le respondieron que únicamente reciben desechos enviados desde Campeche, una atención que calificó como indiferente y burocrática, pues cuestionó "¿Cómo es posible que en un hospital no cuenten con una silla de ruedas para movilizar a pacientes que no lo pueden hacer a pie?".

Además de la falta de material y equipo, el inmueble se encuentra en malas condiciones; acusan que solo reciben desechos desde la capital.

> *"Solamente existe una silla de ruedas en malas condiciones, sin llantas adecuadas, con partes improvisadas y prácticamente inservible".*
>
> **PEDRO DÍAZ MONTEJO**
> HIJO DE UNA PACIENTE

DÍAS DE ESPERA

15

Los encargados posponen las citas con especialistas por más de dos semanas

Comentó que actualmente su madre necesita ser trasladada a Mérida para atención oncológica, pero los tiempos de espera para confirmar el traslado pueden tardar entre ocho y 15 días, situación que considera grave debido al avance acelerado del cáncer y la necesidad urgente de tratamiento.

Asimismo, denunció que algunos medicamentos requeridos para el tratamiento hormonal de su madre tienen costos de hasta 90 mil pesos mensuales, imposibles de cubrir para una persona jubilada.

Indicó que, tras insistir, lograron que el hospital oncológico de Campeche les proporcionara parte del tratamiento, aunque todavía deben comprar uno de los fármacos por cuenta propia.

Díaz Montejo también criticó la actitud del personal administrativo y de atención, y aseguró que obstaculizan los trámites y condicionan el acceso a consultas médicas, incluso cuando los especialistas se encuentran disponibles dentro de sus consultorios.

Debido a lo anterior, hizo un llamado a la delegación del Issste en Campeche para una revisión del personal y las condiciones del hospital en Carmen, ya que señaló que resulta indignante que una ciudad que aporta tanto económicamente al país tenga servicios médicos tan precarios, especialmente para maestros y trabajadores jubilados.

(Perla Prado Gallegos)

Tampoco proporcionan todos los medicamentos, especialmente los caros. (P. Prado)

Llaman a la delegación estatal para que realice una exhaustiva revisión. (Perla Prado)

Señalan de “criminal” a la CFE

El fraccionamiento Puesta del Sol estuvo más de dos días sin corriente ante la omisión de la paraestatal

CIUDAD DEL CARMEN, Campeche.- Vecinos del fraccionamiento Puesta del Sol denunciaron que durante casi dos días la Comisión Federal de Electricidad (CFE) los dejó sin servicio bajo el pretexto que no tenían herramientas, o que el reporte ya había sido atendido. De acuerdo con Jesús Rodríguez Plascencia, presidente del Comité Vecinal, estas acciones son ‘criminales’ ante la ola de calor que asuela la región.

En las últimas semanas se han registrado una serie de apagones constantes y fallas en el suministro eléctrico que, aseguró han provocado daños en electrodomésticos, pérdidas de alimentos y una creciente tensión social ante la falta de respuesta inmediata de la CFE, incluso se pensaba en bloquear la avenida Isla de Tris, pero extrañamente acudieron antes de que todo se saliera de control.

Señaló que el problema no es nuevo y que las variaciones de voltaje se han vuelto frecuentes ahí.

Explicó que la situación se agravó en esta semana cuando la colonia estuvo dos días sin luz.

Sobre la versión que dio la empresa para no atender de inmediato el desperfecto, el representante vecinal indicó que, de acuerdo con trabajadores de la CFE, no cuentan con herramientas, materiales o equipo suficiente para atender las fallas de manera rápida, situación que calificó como irresponsable, especialmente en plena temporada de intenso calor.

Asimismo, criticó que los reportes realizados al número 071 terminan en trámites burocráticos, ya que muchos usuarios reciben números de reporte que posteriormente son cancelados o les indican volver a reportar el mismo problema sin solución inmediata, algo de lo que no estuvieron exentos en esta ocasión cuando todos los vecinos daban seguimiento y les decían que ya habían reparado el servicio, lo que no era cierto.

Rodríguez Plascencia advirtió que los apagones no solo generan incomodidad por la falta de ventilación en las viviendas, sino que también representan un riesgo para personas enfermas que dependen de aparatos médicos conectados a la electricidad, además de provocar pérdidas económicas por alimentos echados a perder y daños en equipos eléctricos.

Debido a lo anterior, hizo un llamado a las autoridades para que regrese una oficina de la Profeco a Ciudad del Carmen, con el argumento de que actualmente los ciudadanos no cuentan con mecanismos cercanos de defensa ante las afectaciones ocasionadas por las fallas constantes en el servicio eléctrico, algo que para los vecinos Puesta del Sol se ha vuelto un común cada semana, lo peor es que cuando van a reclamar, la CFE nunca responde por los daños y perjuicios que provoca.

(Perla Prado Gallegos)

Trabajadores de la empresa dicen que no cuenta con herramientas, materiales o equipo suficiente para atender las fallas. (Perla Prado G.)

Crece frecuencia de apagones en Sabancuy

Durante los últimos días se han recrudecido las fallas de la electricidad en todo el poblado

SABANCUY, Carmen, Campeche.- En los últimos días los apagones en Sabancuy han sido más frecuentes, y aunque se ha visto al personal de Comisión Federal de Electricidad (CFE) de Escárcega en el cambio de algunos cables e instalación de transformadores; sin embargo, los pobladores piden un mejor servicio, ya que pagan recibos muy altos y el suministro es de mala calidad.

Ana María Inclán Cruz, de la colonia Pénjamo, dijo que la CFE no da buen servicio, ya que paga su recibo de luz por cantidades altas, pero hay constantes apagones debido a los cables viejos y falta de transformadores.

Comentó que la luz se va en las noches, cuando el calor no deja dormir, sin que la paraestatal se ocupe por brindar una solución definitiva.

Señaló que al ser consumidores que están al corriente con los pagos, tienen derecho a un buen servicio por parte de la CFE; sin embargo, eso no sucede, sobre todo en temporada de lluvias, cuando hay más apagones.

“Se va la luz y entonces llegan los mosquitos, mientras nuestras autoridades locales omiten hacer las gestiones necesarias para el Sector Salud fumigue para combatir los moscos transmisores del dengue”, se quejó.

Comentó que Sabancuy cada vez es más grande y no es justo que haya tantos apagones, por lo cual la CFE debe hace lo necesario pare brindar un mejor servicio y no que haya tantas fallas a cada rato.

Por su parte, Pablo Torres Fernández, desde la colonia Centro dijo que en las últimas semanas se han registrado varios apagones y con la temporada de lluvias pueden aumentar, por lo cual exigió a la CFE que mejore el tendido eléctrico.

Comentó que el problema de los apagones ha ido en aumento y cuando se agrava en temporada de lluvias, mientras la CFE no se ocupa en mejorar el abasto de corriente.

(Pedro Díaz)

Los afectados coinciden en que el recibo es muy caro y el servicio es demasiado malo. (Pedro D.)

Dar con las reservas de hidrocarburo generaría un gran flujo de inversiones. (Especial)

Los especialistas tienen esperanza financiera en este nuevo esfuerzo federal. (Especial)

Lanzarán otra exploración petrolera

La Secretaría de Energía busca extraer entre 15 y 30 mil millones de barriles de crudo en la Sonda

El Clúster de Energía del Estado ve en este proyecto la oportunidad de relanzar una industria en la que Campeche tuvo una bonanza en los 80´s y ahora está en crisis. (Especial)

CIUDAD DEL CARMEN, Campeche.- La Secretaría de Energía acogió un proyecto de exploración de campos maduros en la Sonda de Campeche que fue impulsado por especialistas, activos y jubilados, de Petróleos Mexicanos (PEMEX), con el respaldo del Clúster de Energía en Campeche, por lo que se espera que en los próximos días se realice la segunda reunión de trabajo en la que puedan dar paso a la inclusión de un programa que contemple campos convencionales, no convencionales y maduros con reservas estimadas de entre 15 mil y 30 mil millones de barriles, además de infraestructura instalada desde la década de los 80, que permitiría reducir considerablemente los costos de exploración y producción, informó, el presidente del Clúster, Gonzalo Hernández Pérez.

De acuerdo con el entrevistado, este proyecto busca terminar con esa versión de que Campeche ya no cuenta con potencial petrolero, pues aseguró que aún existen importantes yacimientos de hidrocarburos en la región. La información fue enviada a la Presidenta de México, a la Secretaría de Energía, al Gobierno del Estado y a la Secretaría de Economía.

La Secretaría de Energía instruyó la realización de reuniones virtuales con ejecutivos de PEMEX e integrantes de la dependencia federal para analizar a detalle el planteamiento.

La primera reunión ya se llevó a cabo hace unos días y calificaron el encuentro como exitoso, pues funcionarios de PEMEX reconocieron la viabilidad del proyecto y acordaron dar continuidad a nuevas mesas de trabajo para profundizar en la información técnica presentada. El objetivo principal, explicó, es demostrar que Campeche sigue siendo una zona estratégica para la producción de hidrocarburos y atraer inversiones mediante contratos mixtos con empresas privadas, ante la falta de recursos de PEMEX para desarrollar por sí sola nuevos proyectos de exploración y extracción.

El plan presentado ahorraría costos pues se pretende utilizar infraestructura ya instalada. (Especial)

Hernández Pérez indicó que la intención es que PEMEX licite campos considerados factibles y permita la participación de compañías nacionales e internacionales bajo esquemas de inversión compartida, lo que podría reactivar la actividad petrolera en la entidad.

Por último, señaló que este esfuerzo se realiza sin fines de lucro y con el propósito de apoyar al Estado y al Gobierno Federal para que Campeche recupere parte de la bonanza petrolera que vivió durante las décadas de los 80 y 90, por lo que esperan que se asigne la nueva fecha, sobre todo ahora que hay un nuevo director.

(Perla Prado)

Acaparan preocupación lotes baldíos

Los pobladores temen que haya nuevos incendios y depositan su esperanza en el arribo de lluvias

SABANCUY, Carmen, Campeche.– En las últimas semanas han ocurrido varios incendios en los patios baldíos llenos de maleza en esta ciudad de Sabancuy, por lo que los pobladores esperan que caigan las lluvias y los mojen, para que no haya riesgo de que se vayan a incendiar, ya que los dueños no se hacen responsables de limpiarlos.

La semana pasada se quemaron dos patios baldíos cerca del campo "La Rosita" y los vecinos tuvieron que apagar los incendios con cubetas de agua para que no pasara el fuego a las viviendas cercanas, lo que significa que los baldíos representan un peligro para quienes viven cerca de ellos, por lo tanto, los pobladores esperan el arribo de las lluvias para que humedezcan la hierba.

Mario Hernández de Dios quien vive en la colonia Banco de Piedra dijo que cerca de su domicilio hay un baldío y que él lo limpia para que no esté lleno de hierba debido a que el dueño no se hace responsable de hacerlo y es un problema para quienes viven cerca de la zona; por esa razón mejor lo mantiene limpio y evita que vaya a quemarse en la temporada de sequía.

Comentó que la semana pasada cayeron un par de lluvias, pero no fueron tan fuertes, y que ya tiene más de una semana que no llueve, por lo que de nuevo están secos los terrenos abandonados y crece el riesgo de que alguien arroje alguna colilla de cigarro encendida, por lo que hay que tener mucho cuidado con estos lotes.

Subrayó que en temporada de lluvias los baldíos son criaderos de mosquitos y animales como culebras y bichos peligrosos, representando un serio problema para quienes viven cerca ya que los moscos llegan hasta las casas y pican a sus ocupantes; de igual manera hay riesgo de que las culebras o las arañas ingresen a los hogares, así que lo que se requiere es que los dueños de los baldíos se hagan responsables de tenerlos en orden.

Comentó que ya no falta mucho para que comiencen las lluvias y caigan casi a diario, pero mientras tanto hay que tener cuidado con los terrenos llenos de maleza ya que está seca y puede prender fuego en cualquier momento, así que muchos de los pobladores hacen sus guardarrayas cerca de sus casas para evitar que el fuego se expanda en caso de presentarse.

Señaló que en Sabancuy son decenas de terrenos baldíos los que hay y la extensión de gran parte de ellos es muy grande, por lo tanto, hay más hierba seca y más riesgo de que surja un incendio y que las llamas se salgan de control. Por esta razón se exige que los propietarios los limpien, y si no los van a utilizar, que los vendan a quienes los necesiten.

(Pedro Díaz)

El tamaño de algunos terrenos mantiene alerta a la gente debido a que un siniestro podría alcanzar una magnitud inesperada. (Pedro Díaz)

Presentan examen de ingreso a la prepa

Más de 100 aspirantes realizaron el EXANI I para acceder al sistema escolar de la Unacar

SABANCUY, Carmen, Campeche.– Ayer presentaron 111 alumnos el examen de admisión de nivel bachillerato (EXANI I) que aplicó la Unacar con apoyo del Centro Nacional de Evaluación Superior (Ceneval), para ingresar a la escuela preparatoria "Manuel J. García Pinto".

Mirna Teresa May Sánchez, responsable de Dirección de Control Escolar del Área de Admisión de Ingresos de la Unacar, dijo que los aspirantes comenzaron la prueba a las 09:00 horas y la concluyeron a las 13:30, y que los resultados se darán a conocer el domingo 28 de junio. Estos aparecerán en la página oficial de la Unacar, por lo que los alumnos podrán acceder a su folio para conocer su puntuación.

En las instalaciones del plantel, debido a las altas temperaturas se les asignaron los salones con aire acondicionado, para resolver el examen sin inconvenientes, el cual duró alrededor de cuatro horas y media.

Poco a poco, los que terminaban la prueba iban retirándose, luego de una larga jornada para ellos en donde no faltaron los nervios; sin embargo, lograron presentar los exámenes sin que se presente ningún incidente.

A las 13:30 horas todos los alumnos habían terminado, por lo que se cumplió con el tiempo programado para resolver el EXANI I, así que volvieron a sus casas para que el próximo domingo 28 de junio vean los resultados que obtuvieron.

Cabe señalar que para la escuela preparatoria "Manuel J. García Pinto" hay cupo para 120 alumnos y que el examen es un diagnóstico para saber cómo llegan al nivel bachillerato porque todos van a tener cupo; sin embargo, en el Campus II de la Unacar de Ciudad del Carmen no habrá cabida para todos los que presentaron examen.

Cabe señalar que a la escuela "Manuel J. García Pinto" llegan alumnos de toda la región de Sabancuy, así que hay alumnos de varios de los ejidos, que se inscriben para cursar el nivel bachillerato y continuar con sus estudios, para que al terminar asistan a la cabecera a estudiar en el nivel superior.

(Pedro Díaz)

La sede de la evaluación fue, como cada año, la escuela "Manuel J. García Pinto". (Pedro Díaz)

Policía

Se lleva ‘de corbata’ a un *jinete*

Un motociclista resultó lesionado luego de ser embestido por un automóvil cuyo conductor escapó

Ciudadanos, paramédicos y policías auxiliaron a un motociclista que derrapó sobre la avenida López Portillo, luego de ser impactado por un automóvil compacto. Tras el accidente, el presunto responsable huyó del lugar, dejando a la víctima *tendida* a media arteria, por lo que testigos decidieron trasladarla al camellón central para evitar que fuera atropellada.

El hecho ocurrió cuando el motociclista circulaba con preferencia, aunque presuntamente a exceso de velocidad, a bordo de una motocicleta, Italika, 125, sobre la avenida López Portillo con dirección al poblado Samulá.

A pocos metros de llegar al cruce con la calle Lezmar, fue impactado por alcance por un automóvil compacto, rojo.

Derivado del golpe, el conocido “tortillero” derrapó varios metros hasta quedar *tendido* sobre la vialidad. Ciudadanos observaron que el automóvil detuvo su marcha metros adelante; el conductor decidió darse a la fuga sin auxiliar al lesionado.

Testigos trasladaron a la víctima al camellón central de la López Portillo para evitar otro accidente. (L. Blanco)

Los testigos trasladaron al herido a una zona segura mientras daban aviso al número de emergencias.

Al lugar arribaron elementos policiacos, quienes abanderaron uno de los carriles y retiraron la motocicleta hacia un estacionamiento. Paramédicos del Sistema de Atención Médica de Urgencias brindaron los primeros auxilios al lesionado.

Durante las labores de auxilio llegaron compañeros de trabajo y familiares del motociclista, quienes fueron tranquilizados por las autoridades. Señalaron que, debido a las lesiones que presentaba, era necesario trasladarlo al Hospital General de Especialidades para descartar heridas internas o traumatismos craneoencefálicos.

> Los policías implementaron un operativo para localizar al responsable, sin obtener resultado.

Un grupo de policías implementó un operativo de búsqueda para localizar al responsable del accidente, aunque no lograron ubicarlo.

El caso fue turnado ante la Fiscalía General del Estado de Campeche por los delitos de lesiones y daños a título culposo contra quien resulte responsable.

(Dismar Herrera)

Dejan dos accidentes de motos varios lesionados

Dos accidentes de tránsito registrados en distintos puntos de la ciudad, ambos con motocicletas involucradas, dejaron como saldo personas lesionadas y daños materiales de regular cuantía.

El primer percance ocurrió sobre la avenida Luis Donaldo Colosio, entre las calles Belén Oeste y Ciruelos, cuando el conductor de una Nissan atravesó el camellón central sin las debidas precauciones, cerrándole el paso a un motociclista que circulaba con preferencia. El impacto provocó que el joven derrapara y se estrellara contra el costado izquierdo del vehículo.

El motociclista sufrió golpes, excoriaciones en brazos y piernas, además de un fuerte golpe en la cabeza, por lo que fue auxiliado por ciudadanos y posteriormente atendido por paramédicos, quienes lo trasladaron a un hospital para valoración médica.

El segundo accidente se registró en el área Ah Kim Pech, cuando el conductor de una Pulsar, 160, chocó contra una Volkswagen, Tiguan, en el cruce de las avenidas María Lavalle Urbina y Joaquín Clausell.

Aunque el motociclista fue valorado por paramédicos, no requirió traslado hospitalario.

En ambas percances, las partes llegaron a un acuerdo mediante sus aseguradoras.

(Dismar Herrera)

Los percances se registraron en la Colosio y la Ah Kim Pech. (A. Pech)

Debido a las altas temperaturas, el adulto se descompensó. (L. Blanco)

Atienden a *abuelito* que se desploma en el Ko’ox

Un adulto mayor de aproximadamente 65 años sufrió una descompensación mientras viajaba en un camión urbano “Ko’ox” de la ruta Fidel Velázquez, en calles del barrio Guadalupe.

El hecho ocurrió cuando la unidad circulaba por la calle 10 entre 49-B, momento en que el pasajero comenzó a sentirse mal y se desvaneció en el pasillo del vehículo.

Ciudadanos y el operador intentaron auxiliarlo y al ver que no reaccionaba solicitaron apoyo. Una ambulancia del SAMU pasaba por la zona tras atender otro servicio, por lo que fue detenida para brindar atención inmediata.

Paramédicos abordaron el camión, le proporcionaron los primeros auxilios y lograron que el adulto mayor reaccionara tras varios minutos. Debido a su estado de salud delicado, fue trasladado a un hospital para una mejor valoración.

De acuerdo con los reportes preliminares, el malestar habría sido provocado por las altas temperaturas y padecimientos previos.

(Dismar Herrera)

Trabajadora sufre una lesión laboral

Paramédicos del Sistema de Atención Médica de Urgencias y personal de una tienda comercial auxiliaron a una mujer de aproximadamente 27 años que sufrió una lesión mientras trabajaba en un establecimiento ubicado en la zona Centro de la ciudad.

El hecho ocurrió dentro de la tienda de ropa, en la calle 10 entre 53 y 51, cuando la empleada realizaba labores de acomodo de mercancía y, tras un mal movimiento, presentó un fuerte dolor en la espalda que la hizo caer al suelo.

Compañeros de trabajo y clientes la auxiliaron de inmediato y solicitaron apoyo a los servicios de emergencia.

Minutos después arribaron paramédicos y elementos policiacos, quienes cerraron parcialmente la vialidad para facilitar la atención.

Tras la valoración médica, se determinó que la lesión era de tipo lumbar, sin signos de gravedad en extremidades u otras complicaciones. La mujer fue estabilizada en el lugar y no requirió traslado a un hospital.

El incidente generó una ligera afectación vial durante las labores de atención, las cuales duraron alrededor de 20 minutos antes de restablecer la circulación.

(Dismar Herrera)

La mujer, de 27 años, sufrió una afección lumbar. (A. Pech)

Manda a ‘volar’ a *motomandaditos*

Un automovilista chocó de frente contra un *jinete* tras vuelta en “U”, sin precaución, en Asa Poniente

CIUDAD DEL CARMEN, Campeche.- Un accidente vehicular entre un automóvil particular y un *jinete* del servicio de “motomandaditos” se registró en calles de la colonia Asa Poniente, dejando únicamente daños materiales y severas afectaciones al tráfico vehicular en la zona, sin que se reportaran personas lesionadas.

El percance ocurrió sobre la avenida Corregidora, esquina con calle Insurgentes, en los límites de la mencionada colonia, donde un joven, de aproximadamente 22 años de edad, circulaba a bordo de una motocicleta, marca Hunk, Hero, negro, con placas de circulación 65GRR8 del Estado de Campeche, con dirección hacia la zona de “Soriana” Aviación.

De acuerdo con la información recabada en el lugar, al llegar al semáforo del cruce antes mencionado, la conductora de un automóvil, Seat, Ibiza, negro, con placas DHU-799-B del Estado de Campeche, presuntamente realizó una vuelta en “U” hacia la izquierda sin tomar las debidas precauciones, invadiendo la trayectoria del motociclista.

El motociclista no logró frenar a tiempo y se produjo la colisión, bloqueando los carriles de circulación.

El conductor de la unidad de dos ruedas no logró evitar el impacto y terminó colisionando de frente contra el vehículo particular.

Tras el choque, ambas unidades quedaron atravesadas sobre dos carriles de circulación, generando un intenso cuello de botella y largas filas de vehículos en la zona.

> Tras el percance, no se reportaron lesionados, solo daños materiales y afectaciones al tráfico vehícular.

Pese a lo aparatoso del accidente, no hubo personas lesionadas, por lo que no fue necesaria la intervención de paramédicos.

Los involucrados permanecieron en el sitio en espera de los peritos de Tránsito y de los ajustadores de seguros, quienes realizaron las diligencias correspondientes y posteriormente lograron un acuerdo para garantizar el pago de los daños materiales a ambas partes.

Cada conductor recibió su respectivo pase para la reparación de las unidades en el taller mecánico, retirándose del lugar sin mayores complicaciones legales, mientras la circulación fue restablecida de manera gradual.

(Texto y Foto: Israel Lozano)

Sofocan llamas en casa abandonada en el Centro

CIUDAD DEL CARMEN, Campeche.- Una fuerte movilización de cuerpos de emergencia se registró la tarde de ayer en la colonia Centro, luego del reporte de un incendio en el interior de un inmueble presuntamente abandonado, lo que generó preocupación entre vecinos ante el riesgo de que las llamas se extendieran.

El hecho ocurrió en un predio ubicado sobre la calle 43 entre 22 y 26, hasta donde acudieron elementos de Bomberos Tácticos, Bomberos Locales y personal de Protección Civil. Al arribar, confirmaron que el fuego se originó por la quema de basura acumulada dentro de la vivienda deshabitada.

Debido a la intensidad del humo y el riesgo de propagación, los equipos de emergencia realizaron maniobras inmediatas para sofocar el incendio, logrando controlar y extinguir las llamas antes de que se extendieran a otros inmuebles.

Se registraron afectaciones menores en el interior del predio. No se reportaron personas lesionadas durante el incidente.

Los propietarios del inmueble acudieron al sitio y fueron exhortados por las autoridades a mantener vigilancia del lugar para evitar el ingreso de personas ajenas o actos vandálicos que puedan provocar nuevos incidentes.

(Israel Lozano)

El fuego fue provocado por la acumulación de basura. (Israel Lozano)

El percance afectó el tránsito.

Se *estrellan* dos autos en cruce de Aviación

CIUDAD DEL CARMEN, Campeche.- Un percance entre dos automóviles particulares se registró en la colonia Centro, en la calle 24 esquina con avenida Aviación, dejando solo daños materiales menores y afectaciones leves al tránsito, sin personas lesionadas.

El accidente ocurrió cuando el conductor de un Volkswagen, Gol, gris, con placas de Campeche, circulaba hacia la zona de El Guanal y presuntamente no guardó la distancia de seguridad, impactándose por alcance contra un Dodge, Attitude, rojo vino que le precedía con preferencia.

Elementos de Tránsito y Vialidad acudieron para realizar el peritaje y coordinar la circulación en la zona.

Los vehículos fueron orillados para liberar la vía. No fue necesaria la atención de paramédicos, ya que no hubo lesionados.

os conductores llegaron a un acuerdo mediante sus aseguradoras, permitiendo restablecer el flujo vehicular con normalidad.

(Texto y Foto: Israel Lozano)

“Pochimóvil” deja un herido tras *cerrón*

CIUDAD DEL CARMEN, Campeche.- Un motociclista resultó lesionado ayer tras un accidente ocurrido en la Renovación.

El percance se registró sobre la avenida Puerto de Progreso, esquina con calle Puerto Salina Cruz, cuando el conductor de la Italika, Z125, negro, con gris circulaba con dirección hacia los semáforos de la zona conocida como “El Chechén”.

De acuerdo con versiones en el lugar, un “pochimóvil”, blanco, presuntamente intentó incorporarse a la vialidad sin las debidas precauciones, cerrándole el paso al motociclista, quien no logró frenar a tiempo y terminó impactándose contra la unidad de tres ruedas.

Tras el choque, el conductor de la motocicleta salió proyectado hacia el pavimento, presentando diversas lesiones.

Testigos solicitaron apoyo al número de emergencias y un paramédico que pasaba por la zona brindó los primeros auxilios.

Al arribaron elementos de Protección Civil, quienes valoraron al lesionado y determinaron que no requería traslado hospitalario.

Las unidades permanecieron en el sitio mientras se realizaban las diligencias; los involucrados llegaron a un acuerdo mediante sus aseguradoras, evitando la intervención de autoridades.

(Texto y Foto: Israel Lozano)

La unidad de tres ruedas invadió el paso en la colonia Renovación.

Camino Real

Asalta mototaxista a una abuelita

Ruletero le quita con violencia dinero de su pensión del bienestar y alhajas; huye y la deja abandonada

Una mujer de la tercera edad, identificada como doña Socorro y originaria de la comunidad de Sahcabchén, fue víctima de un violento asalto luego de abordar un mototaxi en el municipio de Dzitbalché, a donde había acudido para cobrar el apoyo de su pensión Bienestar del adulto mayor y realizar algunas compras.

De acuerdo con los primeros reportes, el hecho ocurrió cuando la ancianita subió a una unidad tipo mototaxi en la cabecera municipal. Sin embargo, durante el trayecto, el conductor presuntamente se desvió del camino hacia una zona solitaria con dirección a Uxmal, en donde aprovechó que no había testigos para cometer el atraco.

El chofer tomó un desvío hacia una zona solitaria cerca de Uxmal.

La víctima no reconoció al agresor ni pudo dar detalles de la unidad.

Vileza

Ya en el lugar, el chofer habría amenazado a la mujer y, mediante el uso de la violencia, la despojó del dinero que llevaba consigo, correspondiente al apoyo de la Pensión Bienestar que otorga el Gobierno federal, además de quitarle sus alhajas y otros objetos de valor. Tras consumar el robo, la abandonó a su suerte en esa área apartada de la mancha urbana.

La víctima logró pedir ayuda a pobladores de la zona, quienes de inmediato dieron aviso a las autoridades e intentaron colaborar en la identificación del presunto responsable. No obstante, doña Socorro no pudo aportar características precisas del agresor ni del vehículo en el que viajaba, lo que ha dificultado las labores de búsqueda.

El caso fue formalmente denunciado ante las autoridades correspondientes, mientras ciudadanos y vecinos de la región intentan aportar información que permita dar con el paradero del sospechoso y esclarecer este violento hecho que ha generado indignación entre la población.

(Dismar Herrera)

Los agricultores vencieron una plaga en los cultivos. (Amado Caamal)

Celebran en Tinún cosecha de cien hectáreas de ciruela

TINÚN, Tenabo, Campeche.- Jesús Ceh Mukul, cultivador de ciruela tropical, fue partícipe de una temporada de cosecha que simboliza la recuperación de la actividad agrícola, sobre todo al haber un mercado de compradores.

Un promedio de 100 hectáreas de ciruela fueron cosechadas, a pesar de que los productores de la Junta Municipal de Tinún enfrentaron una de las crisis más severas de los últimos tiempos por la presencia de una plaga conocida como *trips*.

Ceh Mukul, junto con otros productores, con el respaldo de autoridades de Tenabo, gestionaron el apoyo ante especialistas en sanidad vegetal para que se ofrezca combate a la plaga.

Tras una evaluación técnica, se implementó un programa intensivo de control químico que logró abarcar cerca del 80% de las plantaciones y gracias a estas acciones hoy la cosecha se ha estabilizado y vuelve a posicionarse en el mercado.

Actualmente, la ciruela se vende en 180 pesos el huacal, alcanzando destinos como Michoacán.

Otro productor, Gonzalo Chávez, explicó que en Tinún la ciruela es base de su economía ya que se comercia y destina al mercado externo, para lo que requiere un proceso de selección riguroso, mientras que la que se vende localmente tiene un precio distinto, debido a su rápida maduración, que obliga a venderla lo más pronto posible, indicó.

(Amado Caamal)

Esta fruta representa buenos ingresos para la comunidad. (A. Caamal)

Hopelchén

La floración resultó insuficiente para alcanzar un buen nivel de abasto; El líder del sector, Ermilo Maas (recuadro), lamentó que las cifras no se cumplieran.. (Mauriel Koh)

Decepciona producción de miel

Las lluvias irregulares afectan la cosecha y las abejas cometen “pillaje” para defender panales

HOPELCHÉN, Campeche.- Prácticamente la semana pasada concluyó el período de cosecha de miel que inició en el mes de marzo, y pese a que en un inicio hubo buenas expectativas, al final la captación del dulce no fue lo que esperaban los mieleros cheneros y la obtención fue más bien regular.

Ermilo Alonso Maas Ek, presidente de la Unión de Apicultores Indígenas Cheneros (UAICH) señaló que la cosecha de miel inició a mediados del mes de marzo y concluyó apenas la semana pasada de manera general, ante la poca floración existente, porque las abejas ya no permiten que se extraiga el dulce de sus panales.

Explicó que las abejas ya desde la semana pasada están haciendo “pillaje”, que consiste en qué se caen mucho en el extractor de miel al momento de cosechar el dulce, lo cual indica que la temporada de captación ha concluido, indicando que esa es la creencia que tienen como viejos apicultores.

“Las abejas son inteligentes y no permiten que los productores extraigan la escasa miel que les queda en los panales, así que cuando eso ocurre los insectos mueren luchando en defensa de su comida. Por eso en los extractores puede verse a una gran cantidad de abejas muertas, a esto se lo conoce como “pillaje”, expresó.

El líder mielero atribuyó que esta temporada de miel fue mediocre debido a que no hubo lluvias cuando más se necesitaron, y las que cayeron lo hicieron desde el mes de diciembre; mientras que en enero y febrero no llovió, aunque en marzo la situación mejoró y hubo buena y abundante floración, lo que inclusive tuvo como resultado una muy buena cosecha de miel, porque las condiciones eran propicias, resumió.

Agregó que existieron buenos pronósticos para la temporada de cosecha porque en marzo las precipitaciones duraron casi todo el mes, pero que después, en abril casi no se registraron lluvias y en mayo apenas cayeron unas cuantas en los primeros días, cuando el tiempo de cosecha estaba en su etapa final, y los que pudieron extraer miel qué bueno y los que no, pues el “pillaje” no les permitirá obtener producto en los próximos días.

(Mauriel Koh)

Apuesta por la semilla criolla de maíz y ahora exporta a Yucatán

HOPELCHÉN.– Leonardo Poot Pech, originario de San Francisco Suc Tuc, desde hace 15 años cultiva semilla criolla de maíz como una forma de preservarla por ser nativa, y fomenta su conservación comercializándola; en este caso su mercado es el Estado de Yucatán, en donde vendió este año siete toneladas de grano.

Entrevistado durante la Feria de la Semilla Nativa realizada en la ciudad de Hopelchén, “Leo” como se lo conoce, indicó que hace 15 años inició un proyecto familiar de trabajar con la semilla criolla que él mismo adquiría también en las ferias que se hacen cada año en los Chenes.

Dijo que lleva todo este tiempo sembrando maíz nativo, que va escogiendo en casa cosecha y lo almacena para reproducirlo el siguiente año; de ahí en adelante, y ante las buenas cosechas, ha conservado la semilla para vender.

Agregó que actualmente trabaja en cinco variedades, que son la Naal Tee amarilla, roja y violeta, y la Santa Rosa, que es blanca y amarilla, incluso tiene otra variante que es la chiapaneca de multicolores, pero aún está iniciando.

Indicó que, esta semana envió a Veracruz cinco kilos de maíz, pero no se compara con Yucatán, donde la compraron siete toneladas hace menos de un mes; entre sus clientes está la Haciendas del Mundo Maya a través del Traspatio Maya, que le compró a 15 pesos el kilo, lo cual, dijo, es favorable. De toda la producción, cuatro toneladas de maíz amarillo fueron embolsadas por Masa Fina, una empresa de Inglaterra.

Expresó que tiene disponibles otras ocho toneladas para comerciar donde se lo pidan, todas son variedades con las que trabaja.

Recordó que todo comenzó cuando se animó a comprar un kilo de semilla de Naal Tee, que es el mejor maíz que tiene la Península de Yucatán.

“Las bondades de las semillas criollas es que son resistentes y aguantan bastante tiempo almacenadas, todo lo contrario con las semilla híbridas o mejoradas”, dijo.

Añadió que una hectárea sembrada con semilla criolla amarilla le genera dos toneladas, al tiempo que trabaja 10 hectáreas de maíz criollo y otras dos con maíz híbrido.

(Mauriel Koh)

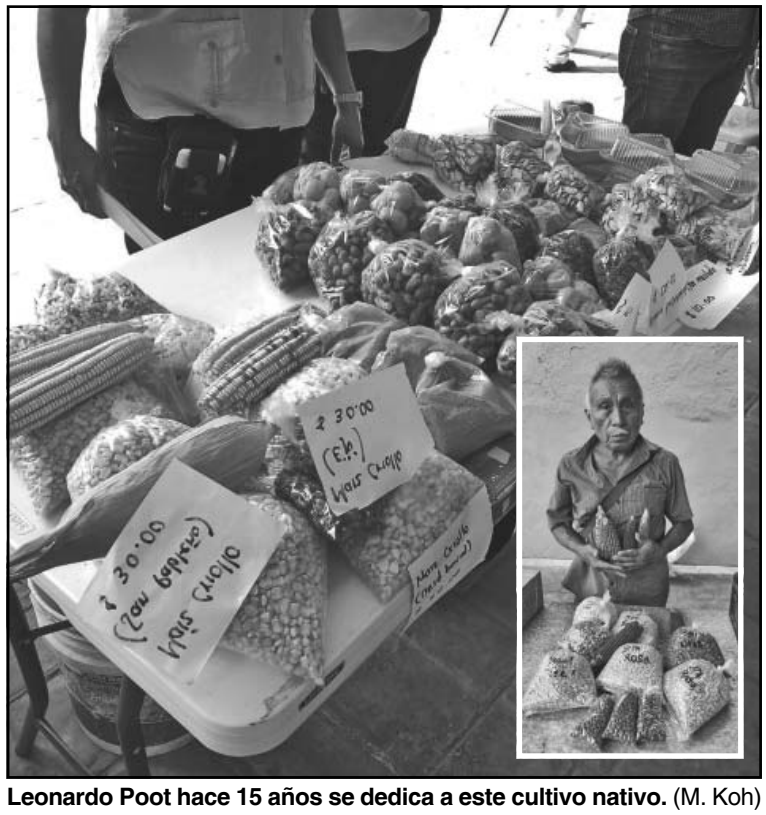

Leonardo Poot hace 15 años se dedica a este cultivo nativo. (M. Koh)

Levantan obreros el paro laboral

Tras horas de diálogo, trabajadores y directivos de “Moye” alcanzaron acuerdos sobre el reparto de utilidades

HOPELCHÉN, Campeche.- La tarde de ayer concluyó el paro laboral que iniciaron la mañana del jueves más de 700 obreros de la empresa Maquiladora “Textil Moye S. A. de C. V.”, en esta ciudad, quienes en su mayoría reclamaban un pago justo por concepto de Reparto de Utilidades, ya que la compañía pretendía entregar a los trabajadores con mayor antigüedad la cantidad de mil 200 pesos, monto que consideraron injusto. La empresa acordó otorgar además un bono extraordinario de mil pesos para los obreros.

Después de varias horas de diálogo, iniciado alrededor de las 10 de la mañana de ayer, en el que participaron Roxana Güemes Escalera, apoderada legal de la empresa; Eduardo Mata Chabbán, secretario general de la Unión de Trabajadores de la Industria Textil en General de la República Mexicana, y la mayoría de los obreros de la planta, cerca de las 15:00 horas se puso fin al conflicto laboral.

El paro inició a las 6:30 horas del jueves pasado, cuando los obreros con mayor antigüedad —aproximadamente 100—, respaldados por sus compañeros, se manifestaron para exigir un pago justo por concepto de Reparto de Utilidades. Señalaron que en 2025 recibieron entre 5 y 6 mil pesos, debido a que la empresa declaró que durante 2024 hubo producción *récord* y felicitó a los trabajadores por los resultados obtenidos.

Añadieron que durante este 2025 también se registró producción *récord*, ya que diariamente confeccionaban 38 mil docenas de playeras y salían de la planta entre tres y cuatro contenedores de ropa con destino a diversas partes del país y del extranjero.

Ayer continuó el paro laboral y alrededor de las 10 de la mañana arribó Güemes Escalera, quien inició un diálogo abierto con la base trabajadora. Tras varias horas de negociaciones, se alcanzó un acuerdo con la mayoría de los trabajadores; un grupo de aproximadamente 30 obreros rechazó el convenio e indicó que buscará asesoría legal con un despacho de abogados laborales.

Como resultado de las negociaciones, se elaboró una minuta de trabajo integrada por cinco puntos específicos. De manera general, la empresa se comprometió a entregar a los trabajadores los mil 200 pesos correspondientes al Reparto de Utilidades contemplado para este año, además de un bono extraordinario de mil pesos adicionales.

Entre los acuerdos establecidos, los trabajadores y el sindicato se comprometieron a abstenerse de realizar paros, suspensiones colectivas, bloqueos o cualquier interrupción de actividades fuera de los procedimientos establecidos por las autoridades laborales y la legislación vigente. Asimismo, ambas partes acordaron privilegiar el diálogo, la conciliación y los mecanismos legales para resolver cualquier conflicto laboral.

También se estableció que los trabajadores deberán presentarse puntualmente a desempeñar sus labores y evitar faltas injustificadas, respetando las políticas internas, reglamentos de trabajo y disposiciones operativas de la empresa.

En el tercer punto de la minuta, la empresa acordó otorgar una gratificación extraordinaria por un monto total de 5 millones de pesos, que será distribuido entre los trabajadores sindicalizados de las plantas ubicadas en Halachó, Yucatán; Dzitbalché y Hopelchén, en Campeche; Lerma y Tlalnepantla, en el Estado de México, y San Juan del Río, Querétaro.

> La empresa otorgará una gratificación extraordinaria de mil pesos a los sindicalizados, antes del 29 de mayo.

La cantidad será cubierta mediante transferencia o dispersión bancaria a más tardar el 29 de mayo de 2026, conforme a los criterios administrativos y operativos determinados por la empresa. Ambas partes reconocieron que dicha gratificación tendrá carácter extraordinario, voluntario y por única ocasión, por lo que no constituirá un derecho adquirido ni integrará salario para efectos legales.

El documento fue firmado por Roxana Güemes Escalera, Eduardo Mata Chabbán y los trabajadores.

De esta manera, la empresa ratificó la entrega de mil 200 pesos por concepto de Reparto de Utilidades a los obreros con mayor antigüedad, además del bono extraordinario de mil pesos, el cual forma parte de los cinco millones de pesos que serán distribuidos entre cinco plantas del país.

(Texto y Foto: Mauriel Koh)

El conflicto comenzó el jueves; las actividades se reanudarán el lunes.

Compiten alumnos por obtener un *cupo* en la preparatoria

El examen incluyó asignaturas de Español y Matemáticas. (M. Koh)

HOPELCHÉN, Campeche.- Un total de 275 alumnos que próximamente egresarán del nivel secundaria presentaron este viernes su examen de ingreso en dos instituciones de nivel medio superior de la ciudad.

En el Centro de Estudios de Bachillerato “Jerónimo Baqueiro Foster”, 126 estudiantes presentaron el Diagnóstico de Ingreso —nombre que actualmente recibe esta evaluación en dicho plantel federalizado—.

Los aspirantes provinieron de diferentes escuelas secundarias, de “Dr. Luis Álvarez Buela”, de la cabecera municipal; de la Técnica 06 de la comunidad Dzibalchén, así como de las telesecundarias de Xcupil, Santa Rita y Komchén, respectivamente.

El Diagnóstico de Ingreso contempla las asignaturas de Español y Matemáticas.

Presentaron examen cuatro alumnos provenientes de otros estados del país, además de aspirantes de las comunidades San Antonio Cayal, Pueblo Nuevo y Tikinmul, pertenecientes al municipio Campeche.

Por otro lado, en el Colegio de Estudios Científicos y Tecnológicos de Campeche Plantel Hopelchén también se aplicó la evaluación del Centro Nacional de Evaluación para la Educación Superior (Ceneval) a 150 alumnos provenientes de diferentes localidades.

La evaluación fue aplicada a los aspirantes interesados en las carreras técnicas de Construcción, Enfermería General, Programación y la nueva especialidad de Inteligencia Artificial (IA).

Entre los estudiantes que acudieron a presentar el examen se encontraban alumnos de la secundaria general de la cabecera municipal, de las secundarias técnicas de Dzibalchén y Bolonchén de Rejón, así como de telesecundarias de diversas comunidades del municipio Hopelchén.

> EGRESADOS
> **275**
> jóvenes de secundarias y telesecundarias presentaron exámenes de ingreso.

Incluso participaron aspirantes del municipio Campeche, procedentes de San Antonio Cayal, Pueblo Nuevo y Tikinmul.

En los Colegio de Bachilleres de Campeche de Ukum, Dzibalchén y Bolonchén de Rejón también fueron aplicados los exámenes de nuevo ingreso, al igual que en los telebachilleratos de Iturbide, Chunchintok y San Francisco Suctuc.

(Texto y Foto: Mauriel Koh)

Champoton

Llevan cuatro días con *apagones*

Vecinos de la Esperanza exigen atención de la CFE, no descartan recurrir a protestas para ser escuchados

HOPELCHÉN, Campeche.- Desde hace cuatro días consecutivos, vecinos del andador Río Champotón, en el Infonavit Esperanza, han estado sufriendo por constantes y prolongados *apagones* de luz que están generando molestias, afectaciones en sus actividades diarias y preocupación por posibles daños aparatos eléctricos. Si el problema persiste, no descartan la posibilidad de organizar un plantón en las instalaciones.

Durante un recorrido, vecinos de este lugar externaron su malestar y preocupación ante esta situación por lo exigieron la intervención de la Comisión Federal de Electricidad (CFE) y autoridades competentes para que atiendan esta situación la cual han generado molestias, afectaciones en sus actividades diarias y preocupación por posibles daños en aparatos eléctricos.

Yolanda Pech, propietaria de una tienda de abarrotes comentó: "No sé lo que está pasando, porque, la verdad es que antes no había tantos apagones. Dicen que está sobrecargado el transformador, que según porque todos prenden sus climas en las noches ante tanto calor", destacó.

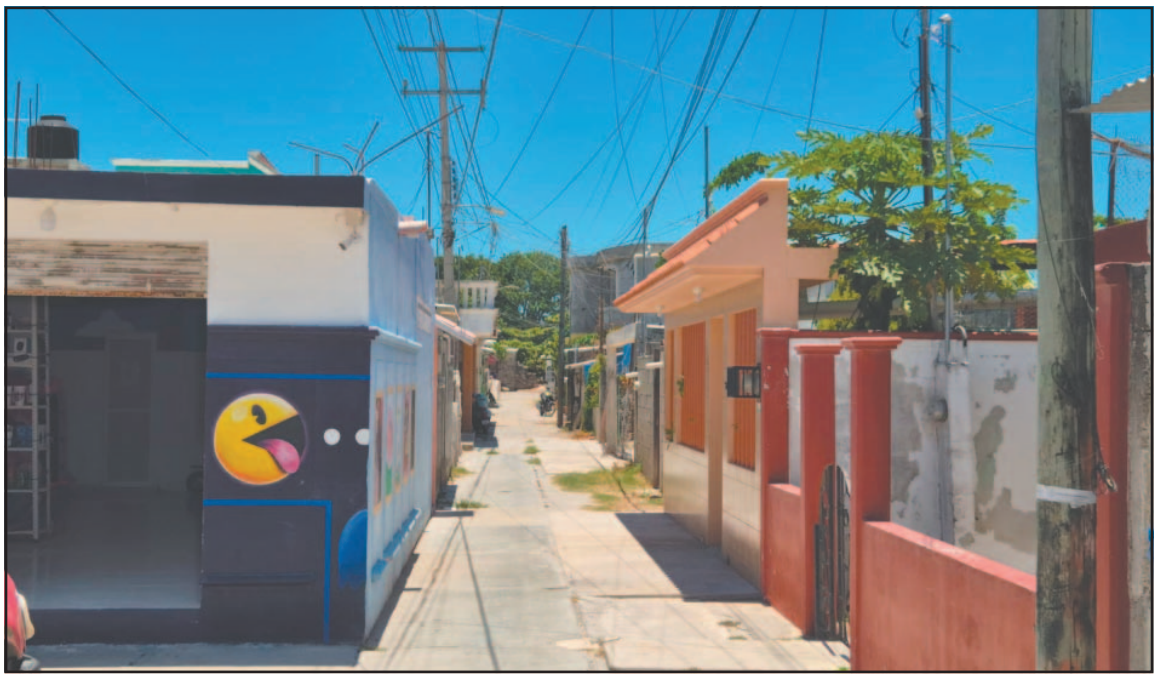

Los pobladores temen daños en aparatos eléctricos debido a las variaciones y cortes de energía. (J. May)

Otros como Juan Bautista recalcó que las fallas son recurrentes por las noches, y que es el único andador el que se está viendo afectado, "Hacemos un llamado a la CFE que lo venga a checar porque está (...) más con este calor", agregó el declarante.

Matilde Ehuán López explicó que a través de grupos vecinales de mensajería se han estado organizando para llevar un oficio a las oficinas de la CFE en Champotón. Aunque tampoco descartaron la posibilidad de una posible protesta en caso de no recibir respuesta favorable, "Llevamos cuatro días consecutivos con este problema. Tenemos pensado llevar un oficio a las oficinas de la CFE para externar esta situación"

> Colonias aledañas como El Cocal, Pozo del Mente y el ejido Paraíso igual se están viendo afectadas.

Julio Montejo Calderón comentó que esta variación eléctrica afecta a todos por igual, externado su malestar por las afectaciones ocasionadas, "Tengo entendido que estas variaciones o apagones están afectando a otras colonias aledañas", señaló.

Los declarantes comentaron que la CFE es buena para cortes de energía, pero es muy mala para brindar un servicio de Clase Mundial. De igual forma, solicitaron el apoyo de gestión de la dirección de Protección Civil para que sea el vínculo para agilizar los correctivos que resulten. Por lo pronto, la noche del viernes se prevé lo que podría ser el quinto apagón de esta semana.

(Jorge May)

Capturan cinco toneladas de chachí y *alivian* la economía

SEYBAPLAYA, Campeche.- Luego de casi mes y medio de una racha complicada ante la nula presencia de especies de escama por el litoral, un grupo de ribereños, mediante la pesquería del lanceo —actividad que se realiza durante el día— logró una captura de 5 toneladas de pescado chachí.

El cerco marino fue localizado en una zona de arrecife artificial situada en el litoral de Seybaplaya.

Luciano Morales, conocido como "El Americano", explicó que esta captura se tradujo en un "alivio" financiero tras varias semanas sin poder generar alguna utilidad.

Detalló que, en primera instancia, el cardumen fue localizado por un grupo de ribereños originarios de Villamadero, Seybaplaya.

"Los volúmenes de esta especie de escama fueron localizados en un arrecife artificial por un grupo de pescadores originarios de Villamadero, Seybaplaya", destacó.

Señaló que, tras el avistamiento, el grupo de ribereños invitó a dos lanchas más para compartir esta gran captura, sumando un total de 12 pescadores beneficiados.

"Fue un cerco de aproximadamente 5 toneladas de chachí, un pescado muy común en el litoral. Llevábamos más de un mes y medio sin ganar un peso", recalcó.

En total, obtuvieron alrededor de 75 mil pesos por esta captura, aunque a la cifra aún hay que restarle gastos de operación.

El informante indicó que la venta de este producto de escama arrojó una utilidad general aproximada a los 75 mil pesos, aunque aclaró que de esta cantidad todavía se descuentan gastos operativos por concepto de combustible, por ejemplo.

Cada pescador obtuvo un promedio de 4 mil pesos.

El kilo de chachí fue vendido a razón de 15 pesos, por lo que, por las cinco toneladas, obtuvieron una utilidad de 75 mil pesos, de los cuales, descontando los gastos operativos de tres lanchas por concepto de combustible, les quedó aproximadamente 4 mil pesos por pescador, en este caso un total de 12 ribereños.

(Jorge May)

Tras mes y medio de baja, los ribereños localizaron un cerco marino.

Despidieron a Roger Isaac, quien falleció en un accidente. (Cortesía)

'Llora' *Xbacab* muerte de joven guardia nacional

CHAMPOTÓN, Campeche.- Pobladores de Xbacab, despidieron con profundo pesar a Roger Isaac, de 24 años y elemento de la Guardia Nacional, quien perdió la vida tras sufrir un accidente en motocicleta el pasado 21 de mayo. Familiares, amigos, compañeros de trabajo y habitantes de la comunidad acompañaron el cortejo fúnebre y brindaron apoyo a la familia durante el sepelio.

El accidente ocurrió sobre la carretera Escárcega–Champotón, a la altura del kilómetro 27, cerca de la localidad Revolución, cuando presuntamente el joven se dirigía a su domicilio. A consecuencia del fuerte impacto sufrió lesiones en la cabeza, pecho y hemorragias internas que le causaron la muerte.

Aunque una versión señala que derrapó con su motocicleta, otra apunta a que pudo haber sido arrollado por un vehículo *fantasma*, por lo que las autoridades continúan las investigaciones para esclarecer los hechos.

Durante el cortejo, pobladores bloquearon la carretera rumbo al panteón, donde fue sepultado.

(Jorge May)

Escárcega

Exigen cambio de trasformador

Habitantes de la colonia Emiliano Zapata se quejan de las fallas de corriente y pérdidas económicas

ESCÁRCEGA, Campeche.- Guadalupe Salazar y Luis Pérez Guillermo, vecinos de la colonia Emiliano Zapata, coincidieron en que los problemas de fallas de corriente han sido constante durante los últimos días, pues en este sector se han registrado constantes bajones de energía.

Revelaron que este viernes nuevamente se quedaron sin el servicio debido a la falta de capacidad del transformador de la Comisión Federal de Electricidad (CFE) que se ubica en la calle 19, y temen que sus alimentos se echen a perder al no funcionar los refrigeradores, además de que tienen que lavar a mano su ropa porque no funcionan las lavadoras.

Los vecinos de la colonia Emiliano Zapata dieron a conocer que la problemática por el servicio de energía se ha incrementado en las últimas fechas, debido a que desde hace días se han registrado bajones de la intensidad de corriente, y señalan que el problema se debe a que el transformador de la Comisión Federal de Electricidad no tiene la capacidad necesaria para surtir a las viviendas de este lugar

"El transformador quedó pequeño ante el crecimiento de la población, sobre todo en esta temporada de calor, cuando la mayoría de las personas utilizan ventiladores y aires acondicionados para soportar las altas temperaturas, pero al parecer el equipo está sobrecargado y provoca cortos circuitos que dejan sin energía a las casas y calles de la colonia", destacaron.

Aclararon que este viernes no contaban con el servicio, y había una gran posibilidad de que la luz no regrese, por lo cual sus alimentos se echarán a perder al no funcionar los refrigeradores.

Nadie los ayuda

Por otro lado, al no contar con energía y no poder utilizar la lavadora, se han visto en la necesidad de lavar la ropa a mano y con cubetas, y ante esta situación decidieron hacer un llamado a la CFE, para que acuda la cuadrilla a solucionar este problema que los ha afectado.

(Joaquín Guevara)

"El transformador quedó pequeño ante el crecimiento de la población, sobre todo en esta temporada de calor".

VECINOS AFECTADOS

Hasta el cierre de la edición no contaban con el suministro de electricidad, y tampoco había llegado la cuadrilla de la CFE. (Joaquín G.)

Provoca siniestro menor de 13 años en moto

Una joven resulta con lesiones graves en encontronazo por omisión de alto

ESCÁRCEGA, Campeche.- Una joven mujer fue atendida por personal del Sistema de Atención Médica de Urgencias (SAMU) luego de ser arrollada sobre el cruce de la 63 con 46-A, en la colonia Carlos Salinas de Gortari.

De acuerdo con los reportes, la afectada iba en una motocicleta Italika negro con amarillo y placa 78A3Y8 del Estado, la cual fue impactada por la moto también Italika color gris, placa 38GUU9 de Campeche, conducida por un menor de 13 años.

Según datos recabados, los hechos se registraron a las 06:45 horas, cuando la mujer circulaba con paso de preferencia sobre la calle 63 en la motocicleta Italika 125 color negro con amarillo con dirección a su trabajo.

Al llegar al cruce con la calle 46-A, en la colonia Carlos Salinas de Gortari, le salió al paso la motocicleta Italika color gris, conducida a exceso de velocidad por un menor de 13 años, quien además no realizó su alto obligatorio y no respeto el paso de preferencia de la otra motocicleta.

Debido a lo anterior se produjo un fuerte impacto y ambos cayeron al pavimento, donde la joven resultó con graves lesiones y su unidad con fuertes daños materiales.

Al lugar llegó personal del Sistema de Atención Médica de Urgencias (SAMU) para atender a la mujer, y luego de estabilizar, la trasladaron al IMSS, donde es derecho habiente.

Al lugar se presentaron policías para acordonar el área y recabar evidencias. Mas tarde se hizo presente la madre del menor, quien fue notificada por los elementos policiacos de que el caso sería turnado a la Vicefiscalía, para que el Ministerio Público realice las investigaciones correspondientes; las dos motocicletas fueron remolcadas al corralón de la ciudad para ser puestas bajo resguardo policiaco.

(Joaquín Guevara)

Los agentes remitieron al corralón ambas unidades y notificaron del problema a la mamá. (J. Guevara)

Varios colonos del sector llamaron a los bomberos al ver que las llamaradas avanzaban rápidamente hacia sus viviendas; no se reportaron víctimas por el hecho. (Joaquín G.)

Causa alarma incendio de maleza

Un hombre limpiaba el predio y para facilitar su trabajo quemó una parte, pero el fuego se salió de control

ESCÁRCEGA, Campeche.- Un incendio de maleza que se salió de control y puso en riesgo a los vecinos de la calle 24 ente 43 y 45 en la colonia Morelos, movilizó a los elementos del cuerpo de bomberos la mañana de este viernes a un predio baldío, donde los bomberos controlaron la emergencia sin que se registraran daños materiales.

Según la versión de algunos vecinos, el fuego inició en el predio lleno de maleza que por años ha estado abandonado, el cual se ubica en la colonia Morelos, donde un hombre empezó a limpiarlo con machete, y para facilitar su labor, decidió quemar una parte, pero no tomó en cuenta lo seco del material y que en esos momentos había viento.

El hombre prendió fuego a la maleza, pero las llamaradas tomaron fuerza rápidamente y comenzaron a avanzar fuera de control, e incluso se levantó una columna de humo que llegó hasta las viviendas cercanas.

Los habitantes de la zona se alarmaron al ver que el fuego avanzaba hacia sus casas sin parar y por este motivo dieron aviso a los bomberos.

Momentos después minutos se presentaron en el lugar y dialogaron con el hombre que limpiaba el predio, quien aseguró que había hecho una guardarraya, pero no esperaba que el viento avivara las llamas y que la situación se saliera de control.

Ante esta situación, los bomberos actuaron y comenzaron a rociar con agua la zona hasta apagar el fuego y así evitaron que las llamas pasaran a los predios cercanos, sin que se reportaran mayores afectaciones.

(Joaquín Guevara)

Solicitan a la ARTEC regreso de *peseras*, el mototaxi es muy caro

ESCÁRCEGA, Campeche.- Es necesario que los dirigente de la Agencia Reguladora del Transporte del Estado de Campeche (ARTEC) pongan a funcionar nuevamente las combis o colectivos, ya que daban servicio de pasaje a las colonias de la ciudad y que incluso llevaban a los estudiantes hasta las puertas de las escuelas a un precio muy bajo, ya que así se verían beneficiados los ciudadanos, coincidieron Gloria Magda Canul Puch y Filiberto Ramírez Guzmán.

Dijeron que hace años los pobladores y alumnos de las distintas escuelas utilizaban las combis conocidas como peseras o colectivos que transitaban hasta las colonias más alejadas de la ciudad.

"Te dejaban en las puertas del mercado, escuelas y dependencias de gobierno con tarifas muy baratas y alcanzaba para pagar la ida y vuelta", señalaron.

> *"Te dejaban en las puertas del mercado, escuelas y dependencias de gobierno con tarifas muy baratas y alcanzaba para pagar la ida y vuelta".*
>
> **GLORIA MAGDA CANUL**
> USUARIA

Informaron que actualmente el valor del pasaje en mototaxi es de 25 pesos, pero hay planes de subirle hasta 30 pesos dentro de la mancha urbana y hasta 40 pesos en las periferias de la ciudad.

"La situación económica no está para pagar tanto pasaje, es necesario que las autoridades del transporte vean la manera de que regrese el servicio de colectivos", aseguraron.

Canul Puch dijo que su nieta estudia en la secundaria y utiliza el servicio de mototaxi desde su casa, en la colonia Concordia, hasta el plante, para lo cual debe desembolsar 50 pesos por el servicio de ida y vuelta, aparte del gasto de comprar desayuno y bebida, a pesar que en estos momentos la situación económica se encuentra muy mala, por lo cual es difícil continuar con estos gastos.

Ante esta situación, ambos hicieron un llamado a las autoridades y concesionarios de vehículos, para que tomen en cuenta esta petición ciudadana y los ayuden su reducir el gasto de pasaje y beneficien su economía.

(Joaquín Guevara)

Una alumna paga 50 pesos todos los días solo de pasaje. (Joaquín G.)

Deportes

Campeche, sábado 23 de mayo del 2026

El *Tri* se reencuentra con el triunfo

Luego de dos empates ante Portugal y Bélgica, México se impone 2-0 a Ghana en el *Cuauhtémoc*

La escuadra del *Vasco* Aguirre encadenó su sexto partido sin derrota en este 2026; su último *tropiezo* fue ante Paraguay en noviembre de 2025.

CIUDAD DE MÉXICO.- Javier Aguirre enfrentó a Ghana con una Selección Mexicana que todavía se aleja mucho del equipo que estará el próximo 11 de junio en la inauguración de la Copa del Mundo de 2026, pero había que corresponder el apoyo de la afición.

Con lo justo y sin mayor esfuerzo, el *Tricolor* venció (2-0) en el estadio *Cuauhtémoc* al equipo africano para hilar su sexto partido sin derrota en este 2026 y reencontrarse con la victoria.

Después de dos empates (Portugal y Bélgica) en la Fecha FIFA de marzo, el combinado nacional volvió a ganar en el antepenúltimo de sus ensayos antes de presentarse en el Mundial de 2026. Ya sólo restan Australia y Serbia para continuar con los ensayos.

Por primera vez, el *Vasco* alternó la portería entre Raúl Rangel y Carlos Acevedo; el duelo marcó los regresos de Edson Álvarez y Luis Chávez y un apoyo de los sparrings que ayudan en los trabajos a cuadro nacional.

Brian Gutiérrez abrió el marcador apenas al minuto 2, cuando todavía la afición ingresaba al Cuauhtémoc. Las tribunas aún lucían con huecos, pero el futbolista de las *Chivas* tenía urgencia de demostrar su gran momento.

Alexis Vega convirtió un gran gol de cabeza, pero fue invalidado por un fuera de juego previo. La Selección Mexicana jugaba por nota y la alegría de los 41 mil 235 espectadores lo confirmaba.

Al minuto 54, Guillermo Martínez, recién ingresado, hizo el segundo y definitivo gol que le dio el triunfo a los de Javier Aguirre. El *Memote*, en su excasa, se reencontró con el gol para demostrar a sus detractores que tiene futbol que aportar.

La Selección Mexicana volvió a ganar y a gustar a su afición, pero solamente fue un ensayo más. Restan dos pruebas antes de la gran fiesta, pero México y Javier Aguirre dormirán tranquilos.

(El Universal)

Huiqui pide no *ensuciar* la final tras las críticas de Efraín Juárez

CIUDAD DE MÉXICO.- Tras el empate sin goles entre *Cruz Azul* y *Pumas* en la final de ida del Clausura 2026, Joel Huiqui levantó la voz y respondió con firmeza a las declaraciones de Efraín Juárez sobre el arbitraje. El técnico interino *celeste* dejó claro que no comparte ese tipo de comentarios en plena serie por el título.

El entrenador *auriazul* aseguró en conferencia que *Cruz Azul* fue uno de los equipos más beneficiados por las decisiones arbitrales durante la liguilla. Incluso recordó acciones polémicas en las eliminatorias ante *Atlas* y *Chivas*, situación que provocó molestia en el entorno cementero.

Huiqui no tardó en responder y pidió una sanción para el estratega universitario por tocar el tema arbitral. El técnico de *La Máquina* defendió la transparencia de la final y pidió no manchar una serie que, hasta ahora, se ha disputado con intensidad y respeto.

"¿Eso dijo?, tendrían que multarlo, ¿no?, no puedes hablar del arbitraje, creo. No hay que ensuciar la final. Ha sido una final maravillosa. Me parece que los dos equipos están en la final porque se lo merecen. Pumas hizo una gran campaña, *Cruz Azul* tercer lugar", dijo Huiqui.

El técnico *cementero* también aseguró que el empate fue justo por lo mostrado en la cancha. Aun así, dejó claro que en *Cruz Azul* existe plena confianza para conquistar el campeonato en el estadio Olímpico Universitario y levantar la ansiada décima estrella.

"Tenemos calidad para ganar el partido. La final se está cocinando y el próximo domingo vamos a ganar. La ventaja es estar en Ciudad de México. CU es un gran estadio, vivimos una final maravillosa y jugar y ganar ahí, será importante. El domingo quedaremos campeones".

Elogia a Keylor Navas por su destacada actuación en la final

Huiqui también destacó el trabajo de Keylor Navas, quien fue la gran figura de *Pumas* en la ida con varias atajadas importantes. El estratega reconoció que el guardameta costarricense evitó la caída de su equipo y complicó a los delanteros celestes durante toda la noche.

"Lo importante es analizar, ver lo que hicimos bien, hicimos mal y enfocarnos en eso, el futbol es así, la competencia es compleja, todo mundo queremos ganar, pero no hay que ensuciar la Final, ha sido muy transparente, muy honesta y creo hoy el resultado es justo. Nos hubiera gustado ganarlo, pero tienen un gran portero y sacó todas las de gol", sentenció.

(El Universal)

El técnico *azul* defendió la transparencia arbitral en el primer juego.

PALMARÉS DE PEP

En 18 años de carrera como técnico, acumula 39 títulos oficiales

BARCELONA

14 TÍTULOS

LaLiga (3): 2008-09, 09-10, 10-11.
Champions League (2): 2008-09, 10-11.
Copa del Rey (2): 2008-09, 11-12.
Supercopa de España (3): 2009, 2010, 2011.
Supercopa de Europa (2): 2009, 2011.
Mundial de Clubes (2): 2009, 2011.

BAYERN MÚNICH

7 TÍTULOS

Bundesliga (3): 2013-14, 14-15, 15-16.
Copa Pokal (2): 2013-14, 15-16.
Supercopa de Europa (1): 2013.
Mundial de Clubes (1): 2013.

MANCHESTER CITY

20 TÍTULOS

Premier League (6): 2017-18, 18-19, 20-21, 21-22, 22-23, 23-24.
Champions League (1): 2022-23.
FA Cup (3): 2018-19, 22-23, 25-26.
Copa de Liga (5): 2017-18, 18-19, 19-20, 20-21, 25-26.
Community Shield (3): 2018, 2019, 2024.
Supercopa de Europa (1): 2023.
Mundial de Clubes (1): 2023.

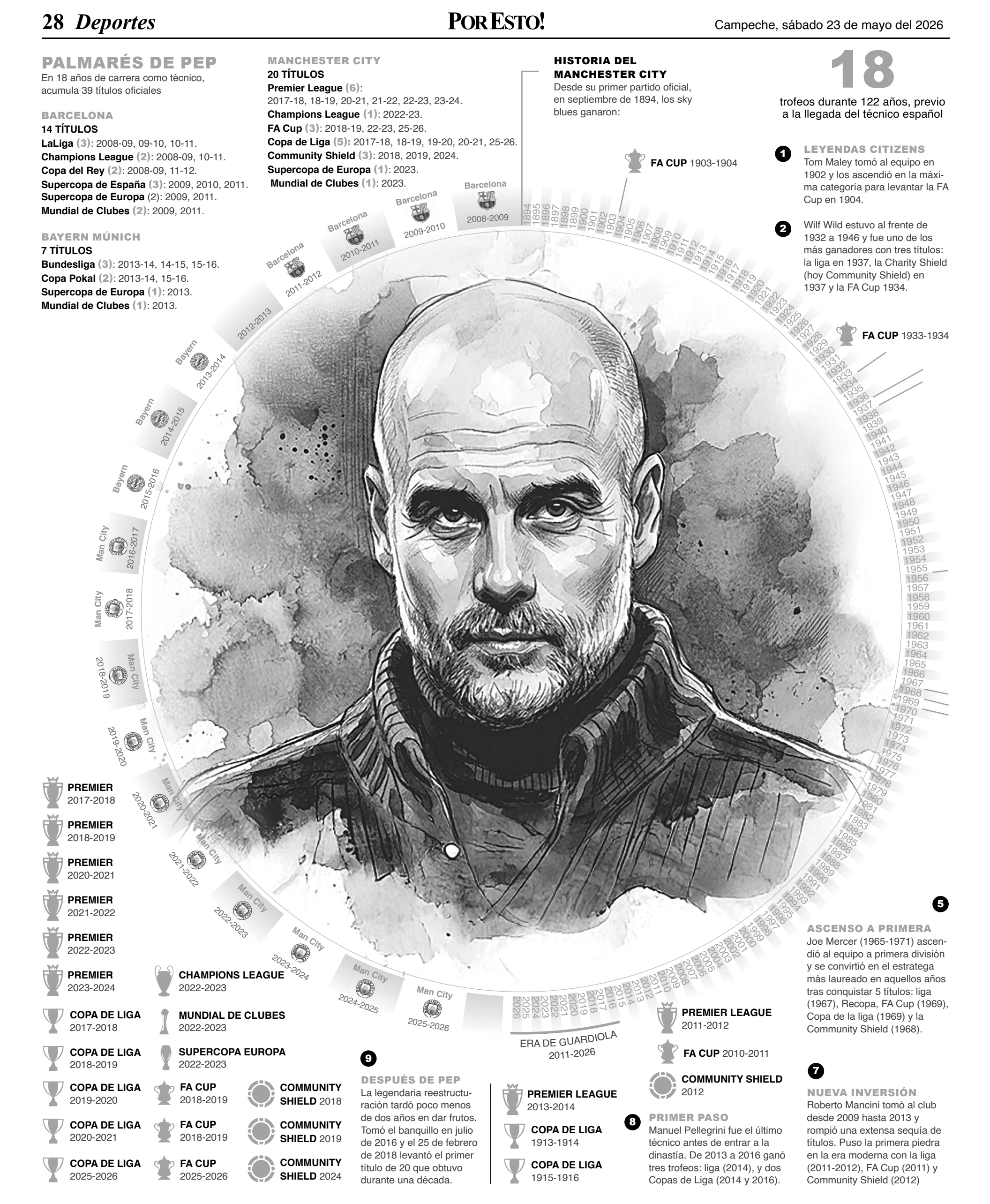

HISTORIA DEL MANCHESTER CITY

Desde su primer partido oficial, en septiembre de 1894, los sky blues ganaron:

18

trofeos durante 122 años, previo a la llegada del técnico español

FA CUP 1903-1904

FA CUP 1933-1934

1 LEYENDAS CITIZENS

Tom Maley tomó al equipo en 1902 y los ascendió en la máxima categoría para levantar la FA Cup en 1904.

2

Wilf Wild estuvo al frente de 1932 a 1946 y fue uno de los más ganadores con tres títulos: la liga en 1937, la Charity Shield (hoy Community Shield) en 1937 y la FA Cup 1934.

PREMIER 2017-2018
PREMIER 2018-2019
PREMIER 2020-2021
PREMIER 2021-2022
PREMIER 2022-2023
PREMIER 2023-2024
COPA DE LIGA 2017-2018
COPA DE LIGA 2018-2019
COPA DE LIGA 2019-2020
COPA DE LIGA 2020-2021
COPA DE LIGA 2025-2026
CHAMPIONS LEAGUE 2022-2023
MUNDIAL DE CLUBES 2022-2023
SUPERCOPA EUROPA 2022-2023
FA CUP 2018-2019
FA CUP 2018-2019
FA CUP 2025-2026
COMMUNITY SHIELD 2018
COMMUNITY SHIELD 2019
COMMUNITY SHIELD 2024

9

DESPUÉS DE PEP

La legendaria reestructuración tardó poco menos de dos años en dar frutos. Tomó el banquillo en julio de 2016 y el 25 de febrero de 2018 levantó el primer título de 20 que obtuvo durante una década.

PREMIER LEAGUE 2013-2014
COPA DE LIGA 1913-1914
COPA DE LIGA 1915-1916

8

PRIMER PASO

Manuel Pellegrini fue el último técnico antes de entrar a la dinastía. De 2013 a 2016 ganó tres trofeos: liga (2014), y dos Copas de Liga (2014 y 2016).

PREMIER LEAGUE 2011-2012
FA CUP 2010-2011
COMMUNITY SHIELD 2012

7

NUEVA INVERSIÓN

Roberto Mancini tomó al club desde 2009 hasta 2013 y rompió una extensa sequía de títulos. Puso la primera piedra en la era moderna con la liga (2011-2012), FA Cup (2011) y Community Shield (2012)

5

ASCENSO A PRIMERA

Joe Mercer (1965-1971) ascendió al equipo a primera división y se convirtió en el estratega más laureado en aquellos años tras conquistar 5 títulos: liga (1967), Recopa, FA Cup (1969), Copa de la liga (1969) y la Community Shield (1968).

INFOGRAFÍA
Carlos Ruvalcaba
Gerardo Núñez

EL IMPERIO Guardiola

El legendario entrenador se separa del *Manchester City* después de una década dorada en la que reescribió el futbol inglés y puso al equipo en el mapa mundial

5
títulos en sus primeros 62 años (1894-1956)

LIGA INGLESA 1936-1937
COMMUNITY SHIELD 1936-1937

3
TIEMPOS DE GUERRA
Les McDowall estuvo 13 años, el más duradero en el banquillo (de 1950 a 1963) porque con Wild su cargo fue interrumpido por la Segunda Guerra Mundial. Logró la FA CUP en 1956.

FA CUP 1955-1956

4
DE VUELTA A LA CIMA
Pasaron casi 12 años para que el Manchester City volviera a saborear la gloria y en un lapso de ocho años levantaron 8 títulos (1968-1976)

LIGA INGLESA 1967-1968
FA CUP 1968-1969
COMMUNITY SHIELD 1968
RECOPA DE EUROPA 1969-1970
COPA DE LIGA 1969-1970
COMMUNITY SHIELD 1972
COPA DE LIGA 1975-1976

6
PELEANDO TÍTULOS
Tony Book estuvo de 1974 a 1979 en el mando y se convirtió en el primer entrenador en ganar la Copa de Liga que también consiguió como jugador. Después de esta época, los sky bues no volvería a tocar metal por más de tres décadas.

35
años atravesó el club por una larga sequía de títulos de (1976-2011)

El Manchester City confirmó este viernes la marcha, al final de la temporada, de su emblemático entrenador Pep Guardiola, vencedor de veinte títulos desde 2016, incluida una Liga de Campeones y seis Premier Leagues.

El técnico español, de 55 años, hará su última aparición en el banquillo del club inglés el domingo contra el Aston Villa, antes de asumir un papel de "embajador" del City Football Group, precisó la entidad en su comunicado.

En su etapa de 10 años al frente del Manchester City, Guardiola no solo transformó a un equipo segundo en el mejor de Inglaterra, sino que también cambió el fútbol inglés por su manera de jugar.

"¡Vaya época que hemos vivido juntos!", dijo Guardiola en un comunicado del club.

"No me preguntais los motivos por los que me voy. No hay motivo, pero, en lo más profundo de mí, sé que es mi momento", añadió en el comunicado.

"Diez años es mucho tiempo y creo que el club necesita un nuevo entrenador, una nueva energía, con estos jugadores increíbles que tenemos ahora mismo, y empezar a escribir un nuevo capítulo", explicó en conferencia de prensa.

"Me voy con una increíble sensación de paz interior, sabiendo que lo he dado todo por este club, que lo dejo en una mejor situación y que la gente ha apreciado lo que hemos hecho durante estos diez años", añadió Guardiola, quien definió su estancia en Mánchester como "la experiencia de mi vida".

La noticia de la inminente salida de Guardiola se filtró por primera vez el pasado lunes.

El exentrenador del Barcelona y el Bayern se mostró muy reservado sobre su futuro cuando el City dejó escapar el título de la Premier League a manos del Arsenal 24 horas después, insistiendo, como en los últimos meses, que le quedaba un año de contrato.

Títulos y récords

Guardiola se convirtió al equipo de la camiseta celeste en un monstruo todopoderoso, ayudado en su revolución por futbolistas emblemáticos y un acaudalado propietario emiratí.

La vitrina de trofeos del City se ha llenado con veinte títulos en los diez años de Guardiola en el banquillo, seis de ellos en el campeonato más exigente del mundo, sin olvidar la Liga de Campeones de 2023, la primera en la historia del club del noroeste de Inglaterra.

En la Premier League, ha escrito la historia con varios récords, como los 100 puntos logrados para su primer título en 2018, y los cuatro campeonatos consecutivos de 2021 a 2024, algo inédito.

También protagonizó una batalla magnífica con el Liverpool de Jürgen Klopp, al que superó por un solo punto en 2019 y de nuevo en 2022, gracias a una remontada frente al Aston Villa (3-2) en la última jornada.

Pero más allá de los títulos europeos, está la huella futbolística que el técnico de 55 años ha dejado en el fútbol inglés.

La impronta guardiolista es un juego pulido, sembrado de técnica y audacia, de pases cortos y rápidos, en especial para sacar el balón jugado desde atrás, incluso bajo presión.

También ha redefinido ciertos puestos o transformado a determinados jugadores, como John Stones, que el jueves también anunció su marcha, y su papel híbrido entre la defensa y el centro del campo.

Criado con el ADN Barça de su admirado Johan Cruyff, Pep tiene convicciones firmes, pero también se reinventa constantemente, con un cerebro privilegiado que nunca se detiene.

"Ha cambiado mi forma de ver el fútbol", dijo su actual capitán, Bernardo Silva, otro de los que abandonará el club al término de la temporada, tras ganar la FA Cup el pasado domingo.

El portugués quedará para siempre asociado a los años de Guardiola en Mánchester, como antes lo estuvieron Sergio Agüero, Fernandinho, David Silva, Kevin De Bruyne, Rodri o Ilkay Gündogan, el capitán del triplete histórico de 2023.

Fuente de inspiración

Ese año, los Citizens lograron un "Treble" (Premier League, FA Cup y Liga de Campeones) que solo el Manchester United de Alex Ferguson había conseguido en 1999.

El español se inscribe en la estela del escocés en el palmarés y en el imaginario colectivo, aunque su predecesor permaneció mucho más tiempo (27 años) en el banquillo de los Red Devils, el vecino y rival.

Más allá de sus éxitos, Guardiola ha inspirado a toda una generación de entrenadores, algunos de los cuales aprendieron directamente de él: Vincent Kompany, su antiguo capitán y actual entrenador del Bayern de Múnich, o sus ex asistentes Mikel Arteta (campeón de la Premier con el Arsenal) y Enzo Maresca.

Precisamente, Maresca, ex técnico del Chelsea que anteriormente trabajó en el cuerpo técnico de Guardiola en el City, ha sido señalado de forma casi unánime como el hombre destinado a tomar las riendas.

Sobre su futuro, Guardiola aseguró que lo primero que quiere hacer es "descansar".

LEGADO PARA EL FUTBOL

EL "FALSO 9"
Guardiola lo perfeccionó y lo llevó a su máxima expresión con Lionel Messi en el 2009.

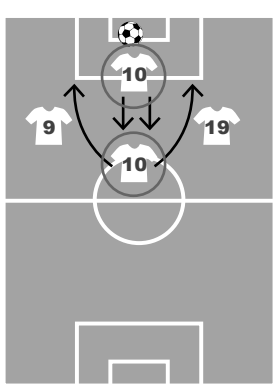

SALIDA DE BALÓN LIMPIA
El ataque empieza desde el portero, que debe tener dominio del balón para salir jugando con sus defensas.

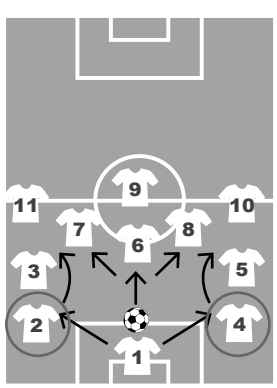

LATERALES INVERTIDOS
Comenzó a hacerlo en el Bayern Münich y su último gran experimento ha sido el joven inglés Nico O´Reilly

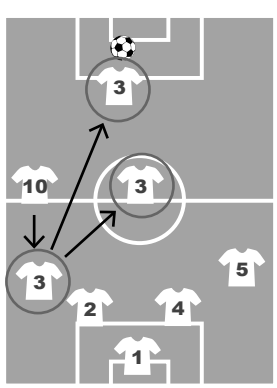

EL PIVOTE ENTRE CENTRALES
Protege al equipo contra contraataques en el eje central en transiciones y libera a los centrocampistas

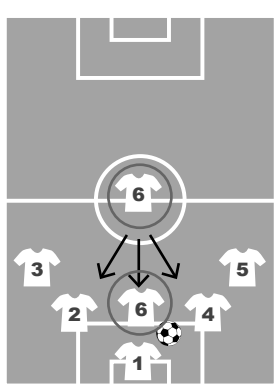

El partido se jugó como previa a la serie de *playoffs*, que se reanudará el lunes. El encuentro fue considerado entretenido por los aficionados que asistieron al campo.

Halcones pierden ante *Bilder*

El equipo se impuso con marcador de 17 a 5, en un duelo entre los dos mejores de la tabla

SABANCUY, Carmen, Campeche.- La noche de ayer se llevó a cabo un partido amistoso de softbol mixto nocturno en el campo deportivo "Genara Reyes", donde el conjunto *Halcones* enfrentó al cuadro *Bilder*, en un duelo muy esperado al tratarse del primer y segundo lugar de la tabla de posiciones de la liga, respectivamente.

El cuadro *Halcones* llegaba como líder del torneo, mientras que *Bilder* ocupaba la segunda posición, por lo que, aprovechando la pausa en la serie de *playoffs* que se disputará hasta el lunes, ambas novenas decidieron sostener este encuentro que había generado expectativa entre la afición.

En el primer episodio, *Halcones* sumó tres anotaciones, mientras que *Bilder* respondió con dos, iniciando un juego cerrado que comenzó a atraer a más aficionados al recinto.

Para el segundo *inning*, *Halcones* no logró producir, en tanto que la novena de *Bilder* agregó una rayita, con lo que el encuentro se empató a tres por bando.

En el tercer rollo, *Halcones* volvió a quedarse sin producir, mientras que *Bilder* fabricó tres más, tomando ventaja en la pizarra 6 a 3.

Durante el cuarto capítulo, ambas escuadras se fueron en blanco, manteniéndose el marcador sin cambios.

En el quinto episodio, *Halcones* consiguió una anotación, mientras que *Bilder* respondió con cuatro más, ampliando la ventaja a 10–4.

En el sexto tramo, *Halcones* sumó una rayita más para llegar a cinco, mientras que *Bilder* agregó dos adicionales, colocando la pizarra 12–5 a su favor antes del último capítulo.

En el séptimo episodio, *Halcones* no logró producir, mientras que *Bilder* cerró el encuentro con cinco anotaciones más, sellando la victoria con marcador final de 17–5 en un duelo entretenido para los asistentes.

(Texto y Foto: Pedro Díaz)

Inician los encuentros deportivos y culturales del SNTE en Tenabo

TENABO, Campeche.- En el marco de los XXXIV Encuentros Deportivos y Culturales de la Sección 4 del Sindicato Nacional de Trabajadores de la Educación (SNTE), Sección 04, se realizó la ceremonia de inauguración del básquetbol en su etapa estatal, así como el juramento deportivo a cargo de Ana Isabel Cohuo Fuentes, quien dirigió un mensaje de aliento a los más de 200 deportistas participantes, quienes rindieron honores a la bandera con la banda de guerra y escolta del Colegio de Bachilleres del plantel 07.

La ceremonia de inauguración se llevó a cabo en la cancha de usos múltiples de San Pedro, sede del desfile de las distintas delegaciones participantes provenientes de Calakmul, región Calkiní y Dzitbalché, Escárcega, Hopelchén, Champotón, Seybaplaya, Carmen, Candelaria, Sabancuy, Campeche y Hecelchakán, entre otras. La inauguración estuvo a cargo de la presidenta municipal Mariela Sánchez Espinosa, quien dio la bienvenida a los asistentes y señaló que se les brindarán las facilidades necesarias para su óptimo rendimiento.

En la misma cancha se disputaron los primeros encuentros entre las regiones de Escárcega y Carmen, dando inicio formal a la competencia con el primer "bajonazo" realizado por la edil Mariela Sánchez, acompañada del coordinador Fredi Avendaño Coh. Este último destacó que los encuentros tienen como objetivo fortalecer la amistad entre las delegaciones participantes y subrayó que en este evento "todos son ganadores", al tratarse de una convivencia deportiva.

Los encuentros se desarrollan en distintos espacios deportivos, como la Unidad Deportiva "20 de Noviembre", la cancha de "San Pedro" y la de "La Esperanza", entre otras sedes. La autoridad municipal otorgó todas las facilidades para la realización del evento, incluyendo ambulancia para atención de emergencias, abastecimiento de agua, material deportivo y alimentos para los participantes.

Al término de las competencias se entregarán constancias a los deportistas que participaron en esta justa estatal, quienes arribaron desde diversas regiones del estado con gran entusiasmo. De manera preliminar, se informó que el equipo de Ciudad del Carmen obtuvo resultados favorables frente a Escárcega y Palizada en la categoría D-1-24.

(Amado Caamal)

Más de 200 participantes de diversas delegaciones fortalecen lazos.

Hiperviral

Campeche, sábado 23 de mayo del 2026

De Tavira triunfa en Cannes

La mexicana nominada al *Óscar* por *Roma* es reconocida como mejor actriz en *Una cierta mirada*

La actriz mexicana Marina de Tavira fue reconocida junto a Daniela Marín Navarro y Mariangel Villegas como Mejores Actrices en *Una Cierta Mirada* del 79° Festival de Cannes por su trabajo en *Siempre soy tu animal materno*, el nuevo largometraje de la directora costarricense Valentina Maurel.

El jurado, liderado por la actriz francesa Leïla Bekhti, recompensó "excepcionalmente" a las tres mujeres por una actuación "divertida", "audaz" e "impertinente" en la cual llevan "con precisión y sensibilidad una película profundamente conmovedora sobre la relación entre dos hermanas y una madre", expresó el jurado, según señalaron sus miembros en la ceremonia de entrega de premios.

Marina de Tavira estuvo en Cannes la semana pasada para presentar la película y este viernes, aunque ausente de la ceremonia, envió el siguiente mensaje, leído por la directora, Valentina Maurel: "Desde México celebro con gran alegría este reconocimiento al cine que hacemos en Latinoamérica".

La película *Siempre soy tu animal materno* fue dirigida por la costarricense Valentina Maurel y recibió una ovación de 4 minutos. (POR ESTO!)

Siempre soy tu animal materno es la historia de una joven llamada *Elsa* (Navarro), algo perdida, que retorna a Costa Rica tras estudiar en Europa. Allí se encuentra con que su hermana pequeña, *Amalia* (Villegas), está sola en la casa familiar, frecuentando compañías extrañas y cada vez más encerrada en creencias esotéricas.

Elsa trata de alertar a sus progenitores, pero el padre (Reinaldo Amién) está ocupado con sus conquistas amorosas y su madre, a la que interpreta la nominada al *Óscar* mexicana Marina de Tavira -una actriz a la que Maurel consideró inmediatamente perfecta para el papel, nada más que la conoció-, está absorta en la reedición de los poemas eróticos que escribió en su juventud.

Marina de Tavira, quien alcanzó la fama internacional al ser nominada al *Óscar* por la película *Roma* de Alfonso Cuarón, participó por primera vez en este reconocido festival de cine de la Riviera francesa.

Tras su proyección en la Sala Debussy, *Siempre soy tu animal materno* recibió una ovación de cuatro minutos por parte del público.

Y con esta película, Valentina Maurel se convirtió en la primera directora costarricense que entró en competencia en la selección oficial del Festival de Cannes.

(Agencias)

Yuri se convierte en estrella luego de ser abandonada

La *Palm Dog* de Cannes coronó ayer a *Yuri*, la protagonista de la película *La perra*, de la directora chilena Dominga Sotomayor. *Yuri* pasó de ser una cachorra abandonada a una estrella de cine.
El Gran Premio del Jurado, segundo reconocimiento más importante, fue para *Lola*, una border terrier de la cinta *Veo edificios caer como un rayo*, de la británica Clio Barnard.

(Agencias)

Gael García desfila en *La Croisette*

El famoso actuó en *The End of It*.

En una sociedad futurista donde la muerte es opcional, una mujer de 250 años decide que ya no quiere seguir viviendo. Con Rebecca Hall y Gael García Bernal, *The End of It*, presentada en Cannes, explora la obsesión contemporánea por detener el tiempo.

Detrás de esta fábula de ciencia ficción está la directora catalana Maria Martínez Bayona, que imagina un mundo donde la humanidad consiguió derrotar el envejecimiento, pero no el vacío existencial.

"La muerte es lo que nos da la urgencia de aprender, de madurar. Es un motor de vida", señala a AFP Martínez Bayona, que estrena su primer largometraje en el festival francés.

La idea de la película nació después de que la realizadora leyera un artículo que afirmaba que la primera persona que podría llegar a vivir 150 años ya había nacido.

"Primero me pareció fascinante", recuerda. Pero a medida que imaginaba una sociedad donde la muerte dejara de ser inevitable, comenzaron a surgir preguntas más inquietantes sobre la forma en que los seres humanos vivirían, amarían o encontrarían sentido a sus vidas.

(Agencias)

POR ESTO!

Campeche

Dignidad, Identidad y Soberanía

Campeche, sábado 23 de mayo del 2026 | Directora General: Alicia Menéndez Figueroa | Año 36 No. 12829

Globalización

México y la *Unión Europea* renuevan alianza comercial y política; el nuevo acuerdo elimina aranceles y amplía inversiones bilaterales / *Paisanas* fortalecen economía de Estados Unidos: ocho millones de trabajadoras generan más de un billón de dólares al año / Otra dimisión en el gabinete de Donald Trump; renuncia *por motivos familiares* la jefa de los *Servicios de Inteligencia*

☞ *República* 3 y 5 / *Internacional* 7

TULSI Gabbard, una veterana de la guerra en Irak, anunció que dejará el cargo el 30 de junio próximo. Es la cuarta funcionaria en abandonar el Gobierno en los últimos tres meses.- (POR ESTO!)

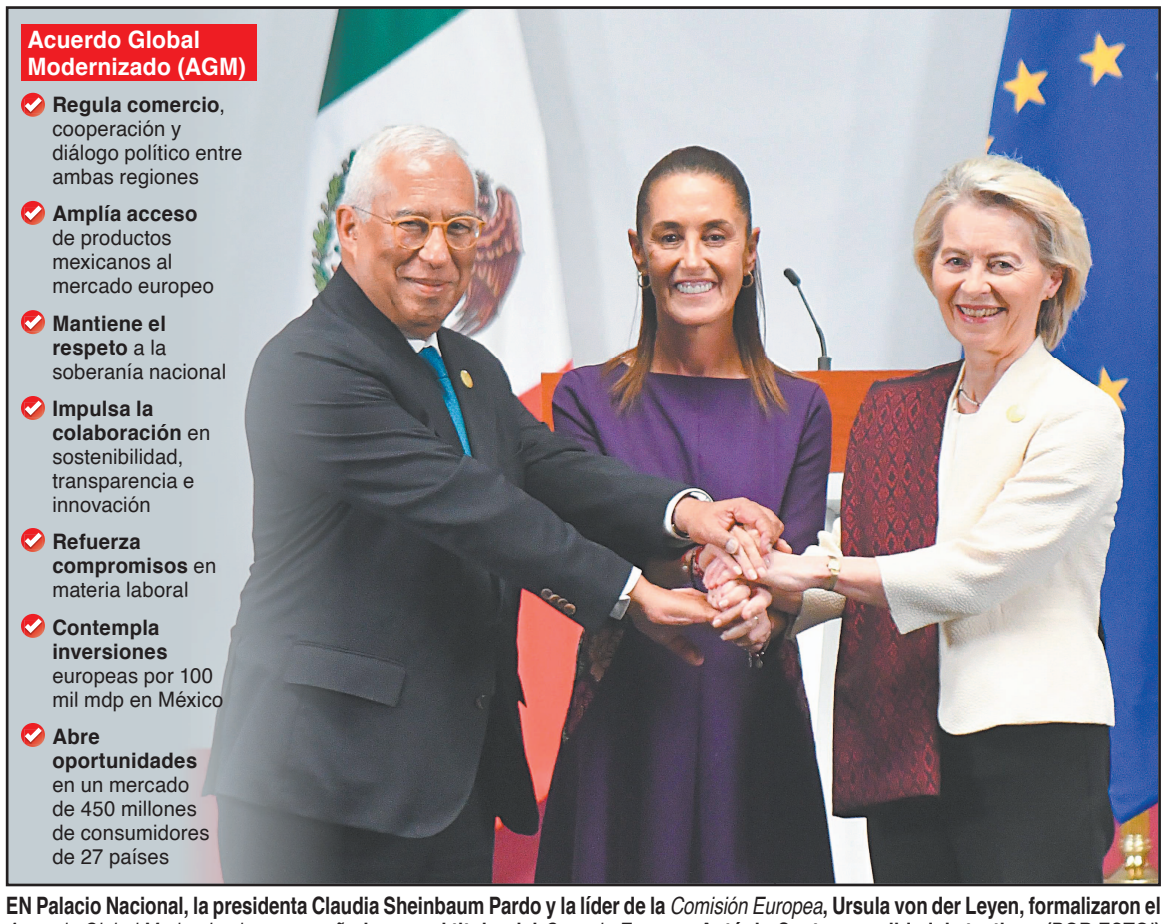

EN Palacio Nacional, la presidenta Claudia Sheinbaum Pardo y la líder de la *Comisión Europea*, Ursula von der Leyen, formalizaron el *Acuerdo Global Modernizado*, acompañadas por el titular del *Consejo Europeo*, António Costa, en calidad de testigo.- (POR ESTO!)

La inflación en México baja a 4.11% en la primera quincena de mayo

☞ *República* 6

La OMS eleva a muy alto el riesgo por el brote de ébola en el Congo

☞ *Internacional* 8

México vence a Ghana en partido de preparación rumbo al Mundial

☞ *Deportes* 27

EL 82% de las connacionales que laboran en la *Unión Americana* prioriza la construcción de un patrimonio con ahorros, propiedades y herencia familiar.- (POR ESTO!)