POR ESTO!

Quintana Roo

Dignidad, Identidad y Soberanía

Chetumal, Quintana Roo, México, lunes 20 de julio del 2026 | Directora General: Alicia Menéndez Figueroa | Año 34 • No. 12182

Sacrificios

Padres de familia de la capital del estado recurren a préstamos para solventar el cierre del ciclo escolar, mientras se preparan para afrontar el costo del próximo regreso a clases / Tras la visita de Claudia Sheinbaum a Tulum, la Marina retiró 140 t de sargazo del Parque Nacional / Más de 8 mil vehículos de procedencia extranjera siguen fuera del padrón en comunidades rurales de Chetumal, Bacalar y Carrillo Puerto

☞ *Ciudad 9 y 10 / Municipios 26*

Comienzan en Tihosuco las fiestas patronales en honor a Santa Ana

☞ *Municipios 23*

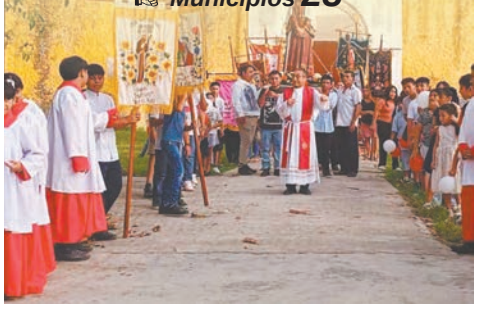

Hormigas arrieras devastan sembradíos en José María Morelos

☞ *Municipios 24*

Tarifas turísticas elevadas ponen en riesgo el repunte de la Riviera Maya

☞ *Municipios 26*

TUTORES advirtieron que sus ingresos apenas alcanzan para cubrir alimentación y servicios básicos, por lo que reutilizarán útiles y uniformes; incluso, algunos estudiantes buscarán obtener recursos para contribuir a la compra de material educativo.- (POR ESTO!)

CON el despliegue de 400 elementos navales y dos embarcaciones se recolectaron 14 contenedores de la macroalga.- (POR ESTO!)

PRODUCTORES adquieren unidades del exterior por bajo precio; sin documentos, enfrentan restricciones para circular.- (POR ESTO!)

Precio: $10.00 | P! | www.poresto.com | PorEstoOnline /

Capturan a operador del CJNG

Las autoridades detienen a *El M4* y otras nueve personas en Nayarit

TEPIC, Nay.- El Gabinete de Seguridad informó ayer que fue detenido José Guadalupe Ahumada Villegas, conocido como *El M4* y operador del *Cártel Jalisco Nueva Generación* (CJNG).

El sujeto fue aprehendido junto a otras nueve personas durante siete cateos que se emprendieron en los municipios de los municipios de Tepic y Xalisco.

Las autoridades afirmaron que la operación se llevó a cabo tras labores de Inteligencia y vigilancia que permitieron identificar inmuebles utilizados por miembros de un grupo delictivo en Nayarit.

Tras obtener las órdenes de cateo de un Juez de Control, elementos de la Secretaría de Marina (Semar) en coordinación con la Fiscalía General de la República (FGR) y la Secretaría de Seguridad y Protección Ciudadana cumplimentaron los operativos de manera simultánea.

El M4 es considerado como coordinador de actividades criminales en los estados de Nayarit y Tlaxcala, mientras que los otros señalados están relacionados con hechos delictivos como homicidio, secuestro, extorsión y delitos contra la salud.

En los sitios fueron aseguradas tres armas largas, tres vehículos y teléfonos celulares, mientras que los predios fueron incautados y quedaron bajo resguardo de las autoridades.

Según el Gabinete de Seguridad, estas acciones representan una afectación operativa y logística, que junto a los inmuebles asegurados representan 4 millones de pesos.

Los detenidos están acusados de delitos como homicidio. (Agencias)

Detenidos por desaparición

Por otro lado, la Fiscalía General de la República (FGR) informó ayer que fueron vinculados a proceso dos exservidores públicos de Seguridad del estado de Nayarit por el delito de desaparición forzada.

De acuerdo con la información oficial, se trata de Jaime Gabriel Romero, conocido como *El Jimmy*, y Francisco Alfonso Salazar, alias *Paco Salazar*.

Ambos funcionarios habrían usado su cargo para colaborar con miembros de la delincuencia organizada y afectar al menos a 56 víctimas directas.

A Francisco Alfonso Salazar se le acusa de desaparición forzada y ocultamiento, sepultamiento e inhumación de restos humanos, por lo que permanecerá en prisión preventiva oficiosa y se dictó un plazo de seis meses para la investigación complementaria.

Por su parte, la FGR indicó que a Jaime Gabriel Romero se le señala por el delito de desaparición forzada, además de que se le fijó la medida cautelar de prisión preventiva y tres meses para culminar la investigación complementaria.

Hasta ayer se desconocían más detalles sobre las víctimas por las que son procesados ambos sujetos, quienes presuntamente trabajaron durante la época de Édgar Veytia.

Cabe agregar que el amplio operativo encabezado por autoridades federales sorprendió desde las primeras horas del sábado a habitantes de Tepic y Xalisco, donde se ejecutaron los cateos pues se desplegó dos aeronaves para respaldar la acción policial: un avión de interceptación tipo *Texan* y un helicóptero.

(Agencias)

Cae hombre buscado en Michigan

CULIACÁN, Sin.- La Secretaría de Marina (Semar) informó ayer la detención de Janero Van de Mario Garrett, ciudadano estadounidense requerido por la Corte de Michigan por narcomenudeo.

Las autoridades mexicanas indicaron que el extranjero está entre los 10 más buscados en Michigan por el delito de posesión de sustancias controladas.

La aprehensión fue cumplimentada en la ciudad de Mazatlán, Sinaloa, desde el pasado viernes 17 de julio. Sin embargo, fue anunciada hasta ayer.

En la operación contra Janero Van de Mario Garrett participaron también la Secretaría de Seguridad Pública Ciudadana y el Instituto Nacional de Migración (INM) tras labores de investigación e Inteligencia.

Janero fue ubicado en Mazatlán.

El sujeto fue detenido y las autoridades le leyeron sus garantías en apego a derechos humanos y se le puso a disposición de las autoridades para su posterior traslado al Aeropuerto Internacional de Mazatlán con dirección a Michigan.

En dicho recinto, Janero Van de Mario sería remitido a las autoridades judiciales de Estados Unidos para que determinen su situación jurídica por el delito.

El sujeto tiene abierto un expediente en la Corte de Distrito Este de Michigan y se encuentra en la lista de órdenes de aprehensión por cumplimentar en la zona de Livingston.

Este tipo de operativo reflejó el esquema de colaboración que las autoridades mexicanas han consolidado para atender solicitudes de localización de Estados Unidos.

(Agencias)

Niega Del Pilar negociación con EE.UU.

TIJUANA, BC.- La gobernadora de Baja California, Marina del Pilar, emitió ayer un video en el que señaló que los audios que han circulado se dieron en el contexto de la cancelación y tramitación de su visa de turista, y descartó que haya participado en alguna reunión en Panamá con autoridades de otro país.

En un mensaje de poco más de cinco minutos, la mandataria indicó que los audios que han circulado *son manipulados* y se dijo *engañada* por una persona, de la cual no dio nombre.

La Gobernadora afirmó que su disposición a escuchar a personas que aseguraban conocer el procedimiento migratorio no implicó aceptar acuerdos o compromisos. "Escuchar no significa negociar", enfatizó, al asegurar que nunca entregó información ni tomó decisiones que comprometieran la seguridad o la soberanía de México.

"Lo asuntos que hoy se comentan, corresponden a un tema estrictamente personal, la cancelación y posterior tramitación de mi visa de turista", explicó la mandataria.

(Agencias)

La mandataria de BC emitió un nuevo mensaje ayer.

POR ESTO!

Dignidad, Identidad y Soberanía

Alicia Menéndez Figueroa
Directora General

Mario Renato Menéndez Rodríguez
Fundador y Director Honorario

Por Esto! Yucatán, Por Esto! Campeche,
Por Esto! Ciudad del Carmen y Por Esto! Quintana Roo

TELÉFONOS:
Conmutador: 998 886 8121 e-mail: publicidad@poresto.mx
998 886 7823
998 886 8795
Derecho de Réplica: En la calle 60 No. 574 A x 73
en horario de 9:00 a 17:00 horas

Título de la Publicación: Por Esto! Dignidad, Identidad y Soberanía
Fecha de impresión: 20 de julio del 2026
Editor Responsable: Mario Renato Menéndez Rodríguez
Domicilio del editor: Calle 60 No. 574-A x 73 y 71 Col Centro CP. 97000, Mérida, Yucatán
Periodicidad: Medio impreso de publicación diaria
Número de Certificado de Reserva otorgado por el Instituto Nacional del Derecho de Autor: 04-2017-121813062000-101
Número de Certificado de Licitud de Título y de Contenido: 17100
Imprenta: Compañía Editora del Mayab S.A. de C.V. Calle 60 No. 574-A x 73 y 71 Col Centro CP. 97000, Mérida, Yucatán
Distribuidor: Compañía Editora del Mayab S.A. de C.V. Calle 60 No. 574-A x 73 y 71 Col Centro CP. 97000, Mérida, Yucatán
(Certificada Corredor Público Num. 1 del Estado de Yucatán. Abogado Efraín Jesús Díaz y Díaz, Enero/Julio. 09)

Edición digital: www.poresto.net
Precio ejemplar $10.00 todos los días

De acuerdo con datos de Sectur, más de 22 millones de personas ocuparán cuartos de hotel desde ayer y hasta el 30 de agosto por la temporada de descanso. (Cuartoscuro)

Prevén mejora en sector turismo

Empresarios esperan una derrama de 883 mil millones de pesos por las vacaciones de verano

CIUDAD DE MÉXICO.- México recibirá a más de 22 millones 400 mil turistas este verano, mismos que impulsarán una derrama económica de 883 mil millones de pesos. Este monto representa un crecimiento de 6.5% en comparación con el mismo lapso de 2025, según datos oficiales y del sector privado dados a conocer ayer.

La Secretaría de Turismo (Sectur) estimó que más de 22 millones de personas ocuparán cuartos de hotel desde ayer cuando arrancó oficialmente la temporada y hasta el 30 de agosto, un aumento de 5.6% respecto al mismo periodo del año pasado. La ocupación hotelera promedio nacional será de 65%, 2 puntos porcentuales más que en el verano de 2025.

La Confederación de Cámaras Nacionales de Comercio, Servicios y Turismo (Concanaco-Servytur) prevé una derrama económica de 883 mil millones de pesos, 6.5% más que los 829 mil millones de pesos reportados en el verano de 2025.

El organismo prevé que alrededor de 3.6 millones de unidades económicas de comercio, servicios y turismo registren mayor actividad durante la temporada, en particular, los que se ubican en destinos de playa como la *Riviera Maya*, Los Cabos, Mazatlán, Puerto Vallarta, *Bahías de Huatulco*, *Ixtapa Zihuatanejo* y Acapulco.

No obstante, también se prevé que la derrama económica se genere por el turismo urbano con Ciudad de México, Monterrey, Guadalajara, Puebla, Querétaro, Mérida, Oaxaca, León, Aguascalientes, Tijuana, Villahermosa, Tuxtla Gutiérrez y San Miguel de Allende, así como en los más de 170 pueblos mágicos del país.

Mientras tanto, Caminos y Puentes Federales (Capufe) comenzó el pasado viernes el *Operativo Verano* 2026, el cual garantiza durante los siguientes 42 días la apertura de carriles según la demanda en sus autopistas y puentes.

Se espera un aforo de 56 millones de cruces vehiculares y se desplegarán 4 mil 824 personas para atender 4 mil 37 kilómetros de vías. En tanto, los *Ángeles Verdes* reforzarán su presencia en 233 rutas carreteras, recorriendo 45 mil kilómetros diarios para asistir a 61 destinos turísticos tradicionales y 92 *Pueblos Mágicos*.

Con el propósito de atender los más de 4 mil 37 kilómetros de autopistas y puentes administrados por Capufe, se desplegaron 44 Unidades de Rescate, 66 ambulancias, 76 grúas, 53 unidades de señalamiento dinámico, 777 paramédicas y paramédicos, 27 coordinadoras y coordinadores médicos, 289 operadores de grúa, 2 mil 752 cajeras y cajeros, así como 96 operadoras y operadores de la Central de Atención a Usuarios 074 y Centros de Radio Local.

(Agencias)

Sanciona Anticorrupción a 34 servidores públicos por faltas

CIUDAD DE MÉXICO.- La Secretaría Anticorrupción y Buen Gobierno y el Tribunal Federal de Justicia Administrativa (TFJA) informaron ayer que sancionaron a 34 personas servidoras públicas con inhabilitaciones de hasta 20 años y multas económicas por más de 1.8 millones de pesos por faltas graves y no graves.

A través de un comunicado, el TFJA explicó que, derivado de las acciones de investigación realizadas por los Órganos Internos de Control de diversas dependencias se obtuvieron las pruebas que demostraron las infracciones graves.

Dichas investigaciones se realizaron al interior de la Autoridad Educativa Federal en la Ciudad de México, la Secretaría de Agricultura y Desarrollo Rural (Agricultura), la Secretaría de Economía, la Procuraduría Federal del Consumidor (Profeco), la Agencia Nacional de Aduanas de México (ANAM), así como en la Unidad de Responsabilidades en Comisión Federal de Electricidad (CFE).

Como parte de las sanciones, se inhabilitó por 20 años a José L, de la Escuela Secundaria *Emiliano Zapata* en la Ciudad de México, por acoso sexual a dos estudiantes en 2020.

En Agricultura, se inhabilitó por 15 años y se le aplicó una sanción económica de 140 mil pesos a María H; se inhabilitó por 10 años y se le dio sanción económica de 58 mil pesos a Leticia L; y se inhabilitó por un año y se le aplicó sanción por 26 mil pesos a Irving F.

De igual forma, se inhabilitó por un año y se le aplicó sanción económica por 3 mil pesos a Víctor M, de la Oficina de Representación en el Estado de México, por pagar 119 apoyos del Programa de Producción para el Bienestar sin que existieran expedientes de los beneficiarios en 2019 y 2020.

Mientras en la Secretaría de Economía, se inhabilitó por 15 años para desempeñar empleos, cargos o comisiones en el servicio público y para participar en adquisiciones, arrendamientos, servicios u obras públicas, así como indemnización por 1.5 millones a María G, de la Dirección General de Recursos Humanos, por autorizar 10 licencias con goce de sueldo sin contar con facultades en 2022.

En Profeco, se inhabilitó por 10 años para desempeñar cargos, así como indemnización por 79 mil pesos a Araceli D, de la Oficina de Defensa del Consumidor Zona Metropolitana Toluca, por asignarse a sí misma y a dos personas viáticos que no le competían.

(Agencias)

La Secretaría está a cargo de Raquel Buenrostro Sánchez. (Agencias)

SORTEO ZODIACO No.1753

Con premio principal de $7,000,000.00

BUSQUE SU SIGNO Y COTEJE SU NUMERO

LISTA OFICIAL DE PREMIOS, APROXIMACIONES Y TERMINACIONES.

Síguenos en nuestras redes sociales

LOTERÍA NACIONAL

ARIES

0059 t 2,200.00
0159 t 2,200.00
0259 t 2,200.00
0359 t 2,200.00
0459 t 2,200.00
0476 . 2,200.00
0530 . 2,200.00
0546 . 4,400.00
0559 t 2,200.00
0659 t 2,200.00
0759 t 4,400.00
0842 . 2,200.00
0859 t 2,200.00
0959 t 2,200.00
1054 . 2,200.00
1059 t 2,200.00
1159 t 2,200.00
1183 . 2,200.00
1259 t 2,200.00
1359 t 2,200.00
1459 t 2,200.00
1559 t 2,200.00
1659 t 2,200.00
1672 . 4,400.00
1759 t 4,400.00
1859 t 2,200.00
1959 t 2,200.00
2059 t 2,200.00
2062 . 2,200.00
2159 t 2,200.00
2259 t 2,200.00
2355 . 2,200.00
2359 t 2,200.00
2459 t 2,200.00
2486 . 2,200.00
2559 t 2,200.00
2619 . 2,200.00
2659 t 2,200.00
2660 . 2,200.00
2662 . 2,200.00
2666 . 2,200.00

2686
$8,800.00

2759 t 4,400.00
2859 t 2,200.00

2872
88
MIL PESOS

2959 t 2,200.00
3059 t 2,200.00
3159 t 2,200.00
3190 . 2,200.00
3195 . 2,200.00
3259 t 2,200.00
3359 t 2,200.00
3459 t 2,200.00
3489 . 4,400.00
3508 . 2,200.00
3559 t 2,200.00
3601 . 2,200.00
3606 . 2,200.00
3659 t 2,200.00
3759 t 4,400.00
3821 . 2,200.00
3859 t 2,200.00
3863 . 2,200.00
3959 t 2,200.00
3995 . 2,200.00
4033 . 2,200.00
4059 t 2,200.00
4159 t 2,200.00
4259 t 2,200.00
4334 . 2,200.00
4359 t 2,200.00
4459 t 2,200.00
4492 . 2,200.00
4559 t 2,200.00
4659 t 2,200.00
4753 . 2,200.00
4759 t 4,400.00
4859 t 2,200.00
4861 . 2,200.00
4959 t 2,200.00
5059 t 2,200.00

5148
$13,200.00

5159 t 2,200.00
5259 t 2,200.00
5359 t 2,200.00
5459 t 2,200.00
5559 t 2,200.00
5606 . 2,200.00
5659 t 2,200.00
5749 . 2,200.00
5759 t 4,400.00
5859 t 2,200.00
5959 t 2,200.00
6059 t 2,200.00
6159 t 2,200.00
6259 t 2,200.00
6359 t 2,200.00
6445 . 4,400.00
6459 t 2,200.00
6532 . 2,200.00
6559 t 2,200.00
6626 . 2,200.00
6659 t 2,200.00
6759 t 4,400.00
6859 t 2,200.00
6935 . 2,200.00
6956 . 2,200.00
6959 t 2,200.00
6971 . 2,200.00
7059 t 2,200.00
7159 t 2,200.00
7180 . 2,200.00

CONTINUA ARIES

7259 t 2,200.00
7309 . 2,200.00
7359 t 2,200.00
7364 . 2,200.00
7459 t 2,200.00
7559 t 2,200.00
7659 t 2,200.00
7740 . 2,200.00
7759 t 4,400.00
7859 t 2,200.00
7959 t 2,200.00
8059 t 2,200.00
8141 . 2,200.00
8159 t 2,200.00
8259 t 2,200.00
8359 t 2,200.00
8459 t 2,200.00
8559 t 2,200.00
8603 . 2,200.00
8659 t 2,200.00
8665 . 2,200.00

8758
$22,000.00

8759
$44,000.00
Por terminación a las 4 últimas cifras del Primer Premio.

8760
$22,000.00

8859 t 2,200.00
8919 . 2,200.00
8959 t 2,200.00

9052
$13,200.00

9059 t 2,200.00
9159 t 2,200.00
9259 t 2,200.00
9325 . 2,200.00
9359 t 2,200.00
9459 t 2,200.00
9478 . 2,200.00
9559 t 2,200.00
9659 t 2,200.00
9759 t 4,400.00
9859 t 2,200.00
9959 t 2,200.00

TAURO

0059 t 2,200.00
0159 t 2,200.00
0259 t 2,200.00
0359 t 2,200.00
0459 t 2,200.00
0559 t 2,200.00
0659 t 2,200.00
0737 . 4,400.00
0759 t 4,400.00
0859 t 2,200.00
0924 . 2,200.00
0959 t 2,200.00
1059 t 2,200.00
1159 t 2,200.00
1259 t 2,200.00
1359 t 2,200.00
1457 . 2,200.00
1459 t 2,200.00
1559 t 2,200.00
1659 t 2,200.00
1715 . 2,200.00
1759 t 4,400.00
1859 t 2,200.00
1959 t 2,200.00
2059 t 2,200.00
2129 . 2,200.00
2159 t 2,200.00
2159 t 2,200.00
2259 t 2,200.00
2339 . 2,200.00
2359 t 2,200.00
2459 t 2,200.00
2559 t 2,200.00
2659 t 2,200.00
2749 . 2,200.00
2759 t 4,400.00
2824 . 2,200.00
2859 t 2,200.00
2959 t 2,200.00
3037 . 2,200.00
3059 t 2,200.00
3105 . 2,200.00
3159 t 2,200.00
3259 t 2,200.00
3359 t 2,200.00
3459 t 2,200.00
3491 . 2,200.00
3559 t 2,200.00
3563 . 2,200.00
3593 . 4,400.00
3623 . 2,200.00
3645 . 2,200.00
3659 t 2,200.00
3670 . 2,200.00
3759 t 4,400.00
3859 t 2,200.00
3959 t 2,200.00
3970 . 2,200.00
4041 . 2,200.00
4059 t 2,200.00
4091 . 2,200.00
4110 . 4,400.00
4159 t 2,200.00
4259 t 2,200.00
4359 t 2,200.00
4360 . 2,200.00
4439 . 2,200.00
4459 t 2,200.00
4551 . 2,200.00
4559 t 2,200.00

CONTINUA TAURO

4615 . 2,200.00
4659 t 2,200.00
4759 t 4,400.00
4819 . 2,200.00
4859 t 2,200.00
4885 . 4,400.00
4959 t 2,200.00
4978 . 2,200.00
5059 t 2,200.00
5159 t 2,200.00
5259 t 2,200.00
5272 . 2,200.00
5359 t 2,200.00
5459 t 2,200.00
5511 . 2,200.00
5559 t 2,200.00
5633 . 4,400.00
5637 . 2,200.00
5659 t 2,200.00
5674 . 2,200.00
5759 t 4,400.00
5859 t 2,200.00
5949 . 2,200.00
5959 t 2,200.00
5968 . 2,200.00
6001 . 4,400.00
6019 . 2,200.00
6059 t 2,200.00
6068 . 2,200.00
6088 . 2,200.00
6159 t 2,200.00
6259 t 2,200.00
6359 t 2,200.00
6459 t 2,200.00
6559 t 2,200.00
6659 t 2,200.00
6759 t 4,400.00
6859 t 2,200.00
6959 t 2,200.00
7059 t 2,200.00
7088 . 2,200.00
7159 t 2,200.00
7259 t 2,200.00
7359 t 2,200.00
7459 t 2,200.00
7559 t 2,200.00
7659 t 2,200.00
7759 t 4,400.00
7859 t 2,200.00
7921 . 2,200.00
7959 t 2,200.00
8059 t 2,200.00
8159 t 2,200.00
8194 . 2,200.00
8259 t 2,200.00
8359 t 2,200.00
8459 t 2,200.00
8559 t 2,200.00
8659 t 2,200.00

8758
$22,000.00

8759
$44,000.00
Por terminación a las 4 últimas cifras del Primer Premio.

8760
$22,000.00

8859 t 2,200.00
8959 t 2,200.00
9014 . 2,200.00
9059 t 2,200.00
9159 t 2,200.00
9173 . 2,200.00
9259 t 2,200.00
9336 . 2,200.00
9359 t 2,200.00
9424 . 2,200.00
9459 t 2,200.00
9518 . 2,200.00
9559 t 2,200.00
9659 t 2,200.00
9673 . 2,200.00
9759 t 4,400.00
9859 t 2,200.00
9883 . 2,200.00
9959 t 2,200.00
9985 . 2,200.00

GEMINIS

0059 t 2,200.00
0118 . 2,200.00
0159 t 2,200.00
0250 . 2,200.00
0259 t 2,200.00

0316
$13,200.00

0359 t 2,200.00
0369 . 2,200.00
0459 t 2,200.00
0509 . 2,200.00
0559 t 2,200.00
0659 t 2,200.00
0660 . 2,200.00
0759 t 4,400.00
0859 t 2,200.00
0959 t 2,200.00
1059 t 2,200.00
1159 t 2,200.00
1259 t 2,200.00
1285 . 2,200.00
1356 . 2,200.00
1359 t 2,200.00
1459 t 2,200.00
1559 t 2,200.00
1604 . 4,400.00
1659 t 2,200.00
1759 t 4,400.00
1783 . 2,200.00

CONTINUA GEMINIS

1859 t 2,200.00
1866 . 2,200.00
1959 t 2,200.00
2059 t 2,200.00
2159 t 2,200.00
2259 t 2,200.00
2359 t 2,200.00
2459 t 2,200.00
2559 t 2,200.00
2602 . 2,200.00
2659 t 2,200.00
2665 . 2,200.00
2671 . 2,200.00
2759 t 4,400.00
2859 t 2,200.00
2860 . 2,200.00
2959 t 2,200.00
3059 t 2,200.00
3068 . 2,200.00
3159 t 2,200.00
3259 t 2,200.00
3261 . 2,200.00
3359 t 2,200.00
3459 t 2,200.00
3484 . 2,200.00
3559 t 2,200.00
3659 t 2,200.00
3744 . 2,200.00
3745 . 4,400.00
3759 t 4,400.00
3859 t 2,200.00
3959 t 2,200.00
4059 t 2,200.00
4117 . 2,200.00
4159 t 2,200.00
4186 . 2,200.00
4194 . 2,200.00
4227 . 2,200.00
4259 t 2,200.00
4338 . 2,200.00
4345 . 2,200.00
4359 t 2,200.00
4386 . 2,200.00
4424 . 2,200.00
4459 t 2,200.00
4559 t 2,200.00
4659 t 2,200.00
4702 . 2,200.00

4720
$44,000.00

4759 t 4,400.00
4764 . 2,200.00
4859 t 2,200.00
4892 . 2,200.00
4894 . 2,200.00
4959 t 2,200.00
5059 t 2,200.00
5159 t 2,200.00
5259 t 2,200.00
5359 t 2,200.00
5405 . 2,200.00
5433 . 2,200.00
5459 t 2,200.00
5559 t 2,200.00
5594 . 2,200.00
5659 t 2,200.00
5706 . 2,200.00
5759 t 4,400.00
5859 t 2,200.00
5959 t 2,200.00
6059 t 2,200.00
6078 . 2,200.00
6159 t 2,200.00
6259 t 2,200.00
6359 t 2,200.00
6398 . 2,200.00
6459 t 2,200.00
6559 t 2,200.00
6659 t 2,200.00
6759 t 4,400.00
6776 . 2,200.00
6859 t 2,200.00
6959 t 2,200.00
6973 . 2,200.00
7059 t 2,200.00
7130 . 2,200.00
7159 t 2,200.00
7259 t 2,200.00
7359 t 2,200.00
7459 t 2,200.00
7559 t 2,200.00
7586 . 2,200.00
7659 t 2,200.00
7759 t 4,400.00
7859 t 2,200.00
7959 t 2,200.00
8022 . 2,200.00
8059 t 2,200.00
8159 t 2,200.00
8259 t 2,200.00
8359 t 2,200.00
8459 t 2,200.00
8559 t 2,200.00
8659 t 2,200.00

8758
$22,000.00

8759
$44,000.00
Por terminación a las 4 últimas cifras del Primer Premio.

8760
$22,000.00

8859 t 2,200.00
8891 . 2,200.00
8934 . 2,200.00
8959 t 2,200.00
9059 t 2,200.00
9159 t 2,200.00
9169 . 2,200.00
9259 t 2,200.00
9359 t 2,200.00
9459 t 2,200.00
9488 . 2,200.00

CONTINUA GEMINIS

9547 . 2,200.00
9559 t 2,200.00
9659 t 2,200.00
9759 t 4,400.00
9859 t 2,200.00
9959 t 2,200.00
9982 . 2,200.00

CANCER

0059 t 2,200.00
0081 . 2,200.00
0159 t 2,200.00
0259 t 2,200.00
0299 . 2,200.00
0359 t 2,200.00
0459 t 2,200.00
0559 t 2,200.00
0659 t 2,200.00
0685 . 2,200.00
0759 t 4,400.00
0859 t 2,200.00
0959 t 2,200.00
1059 t 2,200.00
1159 t 2,200.00
1259 t 2,200.00
1338 . 2,200.00
1359 t 2,200.00
1414 . 2,200.00
1459 t 2,200.00
1559 t 2,200.00
1659 t 2,200.00
1759 t 4,400.00
1853 . 2,200.00
1859 t 2,200.00
1959 t 2,200.00
2059 t 2,200.00
2159 t 2,200.00
2205 . 2,200.00
2259 t 2,200.00
2359 t 2,200.00
2459 t 2,200.00
2559 t 2,200.00
2657 . 2,200.00
2659 t 2,200.00
2718 . 2,200.00
2759 t 4,400.00
2859 t 2,200.00
2879 . 2,200.00
2915 . 2,200.00
2959 t 2,200.00
3059 t 2,200.00
3159 t 2,200.00
3259 t 2,200.00
3323 . 2,200.00
3359 t 2,200.00
3362 . 2,200.00
3453 . 4,400.00
3459 t 2,200.00
3559 t 2,200.00
3659 t 2,200.00
3759 t 4,400.00
3859 t 2,200.00
3886 . 2,200.00

3910
$61,600.00

3959 t 2,200.00
4059 t 2,200.00
4159 t 2,200.00
4259 t 2,200.00
4266 . 2,200.00
4346 . 2,200.00
4359 t 2,200.00
4415 . 2,200.00
4459 t 2,200.00
4559 t 2,200.00
4659 t 2,200.00
4696 . 4,400.00
4759 t 4,400.00
4845 . 4,400.00
4859 t 2,200.00
4912 . 4,400.00
4959 t 2,200.00
5059 t 2,200.00
5078 . 2,200.00
5098 . 2,200.00
5130 . 2,200.00
5159 t 2,200.00

5184
$17,600.00

5259 t 2,200.00
5344 . 2,200.00
5350 . 2,200.00
5359 t 2,200.00
5459 t 2,200.00
5512 . 2,200.00
5559 t 2,200.00
5586 . 2,200.00
5659 t 2,200.00
5759 t 4,400.00
5859 t 2,200.00
5959 t 2,200.00
6059 t 2,200.00
6159 t 2,200.00
6259 t 2,200.00
6303 . 2,200.00
6359 t 2,200.00
6459 t 2,200.00
6559 t 2,200.00
6659 t 2,200.00
6759 t 4,400.00
6798 . 2,200.00
6859 t 2,200.00
6863 . 2,200.00
6876 . 2,200.00
6959 t 2,200.00
7057 . 2,200.00
7059 t 2,200.00
7159 t 2,200.00
7199 . 2,200.00
7259 t 2,200.00
7270 . 2,200.00
7359 t 2,200.00

CONTINUA CANCER

7399 . 2,200.00
7444 . 4,400.00
7459 t 2,200.00
7559 t 2,200.00
7659 t 2,200.00
7759 t 4,400.00
7817 . 2,200.00
7818 . 2,200.00
7859 t 2,200.00
7959 t 2,200.00
8059 t 2,200.00
8072 . 2,200.00
8159 t 2,200.00
8259 t 2,200.00
8344 . 2,200.00
8359 t 2,200.00
8459 t 2,200.00
8559 t 2,200.00
8627 . 2,200.00
8659 t 2,200.00
8660 . 2,200.00
8747 . 2,200.00

8758
$22,000.00

8759
$44,000.00
Por terminación a las 4 últimas cifras del Primer Premio.

8760
$22,000.00

8859 t 2,200.00
8959 t 2,200.00
9059 t 2,200.00
9159 t 2,200.00
9259 t 2,200.00
9359 t 2,200.00
9376 . 2,200.00
9459 t 2,200.00
9493 . 2,200.00
9559 t 2,200.00
9625 . 2,200.00
9659 t 2,200.00
9759 t 4,400.00
9859 t 2,200.00
9912 . 2,200.00
9959 t 2,200.00

LEO

0001 . 2,200.00
0059 t 2,200.00
0159 t 2,200.00
0259 t 2,200.00
0359 t 2,200.00
0459 t 2,200.00
0489 . 4,400.00
0559 t 2,200.00
0657 . 4,400.00
0659 t 2,200.00
0759 t 4,400.00
0788 . 2,200.00
0859 t 2,200.00
0959 t 2,200.00
1059 t 2,200.00
1119 . 2,200.00
1159 t 2,200.00
1259 t 2,200.00
1271 . 2,200.00
1359 t 2,200.00
1371 . 2,200.00
1459 t 2,200.00
1537 . 2,200.00
1559 t 2,200.00
1561 . 2,200.00
1659 t 2,200.00
1735 . 2,200.00
1759 t 4,400.00
1859 t 2,200.00
1959 t 2,200.00
2059 t 2,200.00
2159 t 2,200.00
2259 t 2,200.00
2261 . 2,200.00
2359 t 2,200.00
2459 t 2,200.00
2559 t 2,200.00
2659 t 2,200.00

2723
$35,200.00

2759 t 4,400.00
2841 . 2,200.00
2859 t 2,200.00
2887 . 2,200.00
2946 . 2,200.00
2959 t 2,200.00
3059 t 2,200.00
3159 t 2,200.00
3208 . 2,200.00

3236
$17,600.00

3259 t 2,200.00
3359 t 2,200.00
3459 t 2,200.00
3520 . 4,400.00
3559 t 2,200.00
3659 t 2,200.00
3759 t 4,400.00
3859 t 2,200.00
3959 t 2,200.00
3996 . 2,200.00
3998 . 2,200.00
4059 t 2,200.00
4159 t 2,200.00
4164 . 2,200.00
4208 . 2,200.00
4259 t 2,200.00

CONTINUA LEO

4319 . 2,200.00
4359 t 2,200.00
4447 . 2,200.00
4459 t 2,200.00
4559 t 2,200.00
4633 . 2,200.00
4659 t 2,200.00
4759 t 4,400.00
4859 t 2,200.00
4959 t 2,200.00
5059 t 2,200.00
5159 t 2,200.00
5195 . 2,200.00
5259 t 2,200.00
5359 t 2,200.00
5459 t 2,200.00
5547 . 2,200.00
5559 t 2,200.00
5565 . 2,200.00
5634 . 2,200.00
5659 t 2,200.00
5695 . 2,200.00
5759 t 4,400.00
5773 . 2,200.00
5859 t 2,200.00
5928 . 2,200.00
5959 t 2,200.00
6041 . 2,200.00
6059 t 2,200.00
6159 t 2,200.00
6259 . 2,200.00
6259 t 2,200.00
6358 . 2,200.00
6359 t 2,200.00
6371 . 2,200.00
6459 t 2,200.00
6559 t 2,200.00
6609 . 2,200.00
6659 t 2,200.00
6759 t 4,400.00
6859 t 2,200.00
6898 . 2,200.00
6959 t 2,200.00
7059 t 2,200.00
7159 t 2,200.00

7249
$17,600.00

7259 t 2,200.00
7359 t 2,200.00
7459 t 2,200.00
7559 t 2,200.00
7589 . 2,200.00
7628 . 2,200.00
7659 t 2,200.00
7759 t 4,400.00
7782 . 2,200.00
7859 t 2,200.00
7959 t 2,200.00
8043 . 2,200.00
8059 t 2,200.00
8159 t 2,200.00
8259 t 2,200.00
8359 t 2,200.00
8459 t 2,200.00
8559 t 2,200.00
8659 t 2,200.00

8758
$22,000.00

8759
$44,000.00
Por terminación a las 4 últimas cifras del Primer Premio.

8760
$22,000.00

8859 t 2,200.00
8959 t 2,200.00
9037 . 2,200.00
9059 t 2,200.00
9159 t 2,200.00
9224 . 2,200.00
9259 t 2,200.00
9359 t 2,200.00
9459 t 2,200.00
9521 . 2,200.00
9559 t 2,200.00

9624
$8,800.00

9659 t 2,200.00
9693 . 2,200.00
9718 . 2,200.00
9759 t 4,400.00
9859 t 2,200.00
9959 t 2,200.00
9966 . 2,200.00

VIRGO

0059 t 2,200.00
0159 t 2,200.00
0259 t 2,200.00
0270 . 2,200.00
0309 . 2,200.00
0345 . 2,200.00
0359 t 2,200.00
0388 . 4,400.00
0429 . 2,200.00
0459 t 2,200.00
0523 . 2,200.00
0559 t 2,200.00
0571 . 2,200.00
0605 . 2,200.00
0659 t 2,200.00
0759 t 4,400.00
0859 t 2,200.00
0872 . 2,200.00
0952 . 4,400.00
0959 t 2,200.00

CONTINUA VIRGO

1050 . 2,200.00
1059 t 2,200.00
1159 t 2,200.00
1259 t 2,200.00
1359 t 2,200.00
1459 t 2,200.00
1559 t 2,200.00
1606 . 2,200.00
1659 t 2,200.00
1759 t 4,400.00
1776 . 2,200.00
1859 t 2,200.00
1959 t 2,200.00
1965 . 4,400.00
2059 t 2,200.00
2159 t 2,200.00
2259 t 2,200.00
2315 . 2,200.00
2359 t 2,200.00
2387 . 2,200.00
2459 t 2,200.00
2559 t 2,200.00
2659 t 2,200.00
2759 t 4,400.00
2813 . 2,200.00
2859 t 2,200.00
2959 t 2,200.00
3059 t 2,200.00
3159 t 2,200.00
3237 . 2,200.00
3259 t 2,200.00
3359 t 2,200.00
3445 . 2,200.00
3459 t 2,200.00
3559 t 2,200.00
3659 t 2,200.00
3727 . 4,400.00
3758 . 2,200.00
3759 t 4,400.00
3859 t 2,200.00
3936 . 2,200.00
3959 t 2,200.00
4059 t 2,200.00
4149 . 2,200.00
4159 t 2,200.00
4251 . 2,200.00
4259 t 2,200.00
4359 t 2,200.00
4459 t 2,200.00
4559 t 2,200.00
4659 t 2,200.00
4759 t 4,400.00
4859 t 2,200.00
4959 t 2,200.00
5059 t 2,200.00
5071 . 4,400.00
5126 . 4,400.00
5159 t 2,200.00
5259 t 2,200.00
5342 . 2,200.00
5359 t 2,200.00
5459 t 2,200.00
5559 t 2,200.00
5659 t 2,200.00
5759 t 4,400.00
5804 . 2,200.00
5817 . 2,200.00
5859 t 2,200.00
5959 t 2,200.00
6059 t 2,200.00
6159 t 2,200.00
6259 t 2,200.00
6359 t 2,200.00
6459 t 2,200.00
6559 t 2,200.00
6659 t 2,200.00
6752 . 2,200.00
6759 t 4,400.00
6859 t 2,200.00
6959 t 2,200.00
7059 t 2,200.00
7146 . 2,200.00
7159 t 2,200.00
7259 t 2,200.00
7359 t 2,200.00
7419 . 2,200.00
7459 t 2,200.00
7559 t 2,200.00
7564 . 2,200.00
7646 . 2,200.00
7659 t 2,200.00
7759 t 4,400.00
7802 . 2,200.00
7859 t 2,200.00
7958 . 2,200.00
7959 t 2,200.00
8003 . 2,200.00
8026 . 2,200.00
8059 t 2,200.00
8087 . 2,200.00
8094 . 2,200.00
8159 t 2,200.00
8221 . 2,200.00
8259 t 2,200.00
8359 t 2,200.00
8459 t 2,200.00
8552 . 2,200.00
8559 t 2,200.00
8659 t 2,200.00

8758
$22,000.00

8759
$44,000.00
Por terminación a las 4 últimas cifras del Primer Premio.

8760
$22,000.00

8761 . 2,200.00
8859 t 2,200.00
8882 . 2,200.00
8896 . 2,200.00
8959 t 2,200.00
9006 . 2,200.00
9059 t 2,200.00
9159 t 2,200.00
9237 . 4,400.00

CONTINUA VIRGO

9259 t 2,200.00
9359 t 2,200.00
9459 t 2,200.00
9536 . 2,200.00
9559 t 2,200.00
9595 . 2,200.00
9659 t 2,200.00
9759 t 4,400.00
9858 . 2,200.00
9859 t 2,200.00
9959 t 2,200.00

LIBRA

0059 t 2,200.00
0159 t 2,200.00
0164 . 2,200.00
0174 . 2,200.00
0259 t 2,200.00
0359 t 2,200.00
0362 . 2,200.00
0459 t 2,200.00
0559 t 2,200.00
0659 t 2,200.00
0728 . 2,200.00
0759 t 4,400.00
0859 t 2,200.00
0877 . 2,200.00
0959 t 2,200.00
1059 t 2,200.00
1159 t 2,200.00
1259 t 2,200.00
1281 . 2,200.00
1329 . 2,200.00
1359 t 2,200.00
1459 t 2,200.00
1559 t 2,200.00
1659 t 2,200.00
1759 t 4,400.00
1834 . 4,400.00
1859 t 2,200.00
1894 . 2,200.00
1934 . 2,200.00
1959 t 2,200.00
2045 . 2,200.00
2059 t 2,200.00
2159 t 2,200.00
2259 t 2,200.00
2288 . 2,200.00
2301 . 2,200.00
2325 . 2,200.00
2359 t 2,200.00
2399 . 4,400.00
2459 t 2,200.00
2552 . 2,200.00
2559 t 2,200.00
2659 t 2,200.00
2663 . 2,200.00
2759 t 4,400.00
2845 . 2,200.00
2859 t 2,200.00
2919 . 2,200.00
2959 t 2,200.00
3059 t 2,200.00
3159 t 2,200.00
3194 . 2,200.00
3259 t 2,200.00
3359 t 2,200.00
3391 . 2,200.00
3459 t 2,200.00
3559 t 2,200.00
3659 t 2,200.00
3759 t 4,400.00
3859 t 2,200.00
3959 t 2,200.00
4044 . 2,200.00
4059 t 2,200.00
4159 t 2,200.00
4228 . 2,200.00
4259 t 2,200.00

4307
$35,200.00

4359 t 2,200.00
4459 t 2,200.00
4559 t 2,200.00
4659 t 2,200.00
4759 t 4,400.00
4859 t 2,200.00
4959 t 2,200.00
5059 t 2,200.00
5159 t 2,200.00
5259 t 2,200.00
5359 t 2,200.00
5452 . 2,200.00
5453 . 2,200.00
5459 t 2,200.00
5559 t 2,200.00
5658 . 2,200.00
5659 t 2,200.00
5699 . 2,200.00
5738 . 2,200.00
5759 t 4,400.00
5859 t 2,200.00
5959 t 2,200.00
6021 . 4,400.00
6059 t 2,200.00
6129 . 2,200.00
6159 t 2,200.00
6259 t 2,200.00
6359 t 2,200.00
6397 . 2,200.00
6421 . 2,200.00
6459 t 2,200.00
6518 . 2,200.00
6559 t 2,200.00
6629 . 2,200.00
6659 t 2,200.00
6678 . 2,200.00
6753 . 2,200.00
6759 t 4,400.00
6806 . 2,200.00
6859 t 2,200.00
6959 t 2,200.00
6999 . 2,200.00
7059 t 2,200.00
7159 t 2,200.00

CONTINUA LIBRA

7259 t 2,200.00
7359 t 2,200.00
7459 t 2,200.00
7559 t 2,200.00
7623 . 2,200.00
7659 t 2,200.00
7662 . 2,200.00
7759 t 4,400.00
7859 t 2,200.00

7935
88
MIL PESOS

7959 t 2,200.00
7962 . 2,200.00
8059 t 2,200.00
8159 t 2,200.00
8259 t 2,200.00
8359 t 2,200.00
8383 . 2,200.00
8422 . 2,200.00
8459 t 2,200.00
8559 t 2,200.00
8659 t 2,200.00
8693 . 2,200.00

8758
$22,000.00

8759
$44,000.00
Por terminación a las 4 últimas cifras del Primer Premio.

8760
$22,000.00

8841 . 2,200.00
8859 t 2,200.00
8959 t 2,200.00
9059 t 2,200.00
9159 t 2,200.00
9259 t 2,200.00
9331 . 2,200.00
9359 t 2,200.00
9394 . 2,200.00
9459 t 2,200.00

9500
$52,800.00

9559 t 2,200.00
9659 t 2,200.00
9759 t 4,400.00
9859 t 2,200.00
9959 t 2,200.00

ESCORPION

0059 t 2,200.00
0159 t 2,200.00
0259 t 2,200.00
0359 t 2,200.00
0459 t 2,200.00
0559 t 2,200.00
0575 . 4,400.00
0590 . 2,200.00

0626
$13,200.00

0659 t 2,200.00
0759 t 4,400.00
0859 t 2,200.00
0959 t 2,200.00
1059 t 2,200.00
1159 t 2,200.00
1259 t 2,200.00
1359 t 2,200.00
1459 t 2,200.00
1489 . 2,200.00
1559 t 2,200.00

1591
1
MILLON CIEN MIL PESOS
Fue remitido para su venta en su Serie Unica, a la Agencia Expendedora en Monterrey, N.L.

1659 t 2,200.00
1759 t 4,400.00
1859 t 2,200.00
1955 . 2,200.00
1959 t 2,200.00
2059 t 2,200.00
2146 . 2,200.00
2147 . 2,200.00
2159 t 2,200.00
2259 t 2,200.00
2359 t 2,200.00
2459 t 2,200.00
2559 t 2,200.00
2659 t 2,200.00
2759 t 4,400.00

CONTINUA ESCORPION

2859 t 2,200.00
2959 t 2,200.00
3059 t 2,200.00
3120 . 2,200.00
3159 t 2,200.00
3259 t 2,200.00
3346 . 2,200.00
3359 t 2,200.00

3371
$61,600.00

3459 t 2,200.00
3559 t 2,200.00
3579 . 2,200.00
3659 t 2,200.00
3679 . 2,200.00
3742 . 2,200.00
3759 t 4,400.00
3859 t 2,200.00
3959 t 2,200.00
3999 . 2,200.00
4010 . 2,200.00
4059 t 2,200.00
4085 . 2,200.00
4159 . 4,400.00
4159 t 2,200.00
4239 . 2,200.00
4259 t 2,200.00

4349
$26,400.00

4359 t 2,200.00
4459 t 2,200.00
4559 t 2,200.00
4659 t 2,200.00
4759 t 4,400.00
4859 t 2,200.00
4959 t 2,200.00
5055 . 2,200.00
5059 t 2,200.00
5159 t 2,200.00
5259 t 2,200.00

5307
$26,400.00

5359 t 2,200.00
5459 t 2,200.00
5559 t 2,200.00
5580 . 2,200.00
5616 . 2,200.00
5659 t 2,200.00
5709 . 2,200.00
5759 t 4,400.00
5859 t 2,200.00
5959 t 2,200.00
6059 t 2,200.00
6159 t 2,200.00
6259 t 2,200.00
6359 t 2,200.00
6459 t 2,200.00
6543 . 2,200.00
6559 t 2,200.00
6659 t 2,200.00
6742 . 2,200.00
6759 t 4,400.00
6859 t 2,200.00
6886 . 2,200.00
6959 t 2,200.00
7051 . 2,200.00
7059 t 2,200.00
7067 . 2,200.00
7159 t 2,200.00
7259 t 2,200.00
7359 t 2,200.00
7459 t 2,200.00
7493 . 2,200.00

7543
$44,000.00

7550 . 2,200.00
7559 t 2,200.00
7653 . 2,200.00
7659 t 2,200.00
7696 . 2,200.00
7721 . 4,400.00
7759 t 4,400.00
7859 t 2,200.00
7959 t 2,200.00
8059 t 2,200.00
8116 . 2,200.00
8159 t 2,200.00
8174 . 2,200.00

8182
$17,600.00

8259 t 2,200.00
8359 t 2,200.00
8459 t 2,200.00
8559 t 2,200.00
8659 t 2,200.00

8728
1
MILLON CIEN MIL PESOS
Fue entregado para su venta en su Serie Unica, al Expendio Local No. 1027, a cargo de LOTOPRO, S.A. de C.V., establecido en Av. Ribera de San Cosme No. 90, Local "B" y "C", Col. San Rafael.

CONTINUA ESCORPION

8758
$22,000.00

8759
$44,000.00
Por terminación a las 4 últimas cifras del Primer Premio.

8760
$22,000.00

8808 . 2,200.00
8859 t 2,200.00
8890 . 2,200.00
8959 t 2,200.00
9058 . 2,200.00
9059 t 2,200.00
9137 . 2,200.00
9159 t 2,200.00
9199 . 4,400.00
9219 . 2,200.00
9230 . 4,400.00
9259 t 2,200.00
9359 t 2,200.00
9382 . 2,200.00
9459 t 2,200.00
9559 t 2,200.00
9659 t 2,200.00
9759 t 4,400.00
9769 . 4,400.00
9859 t 2,200.00
9934 . 4,400.00
9959 t 2,200.00

SAGITARIO

0013 . 2,200.00
0026 . 2,200.00
0059 t 2,200.00
0159 t 2,200.00
0259 t 2,200.00
0359 t 2,200.00
0379 . 2,200.00
0459 t 2,200.00
0559 t 2,200.00
0607 . 2,200.00
0659 t 2,200.00
0759 t 4,400.00
0780 . 2,200.00
0838 . 2,200.00
0859 t 2,200.00
0959 t 2,200.00
1059 t 2,200.00
1116 . 2,200.00
1127 . 4,400.00
1159 t 2,200.00
1224 . 2,200.00
1259 t 2,200.00
1359 t 2,200.00
1364 . 2,200.00
1459 t 2,200.00
1559 t 2,200.00
1574 . 2,200.00
1640 . 4,400.00

1656
$26,400.00

1659 t 2,200.00
1697 . 2,200.00
1759 t 4,400.00
1859 t 2,200.00
1936 . 4,400.00
1959 t 2,200.00
2059 t 2,200.00
2159 t 2,200.00
2171 . 2,200.00
2259 t 2,200.00
2260 . 2,200.00
2304 . 2,200.00
2359 t 2,200.00
2414 . 2,200.00
2459 t 2,200.00
2480 . 2,200.00
2559 t 2,200.00
2659 t 2,200.00
2759 t 4,400.00
2767 . 2,200.00
2859 t 2,200.00
2959 t 2,200.00
3059 t 2,200.00
3159 t 2,200.00
3247 . 2,200.00
3259 t 2,200.00
3359 t 2,200.00
3377 . 2,200.00
3459 t 2,200.00
3517 . 2,200.00
3559 t 2,200.00
3659 t 2,200.00
3759 t 4,400.00
3859 t 2,200.00
3927 . 2,200.00
3959 t 2,200.00
4059 t 2,200.00
4159 t 2,200.00
4259 t 2,200.00
4359 t 2,200.00
4459 t 2,200.00
4465 . 2,200.00
4559 t 2,200.00
4659 t 2,200.00
4759 t 4,400.00
4859 t 2,200.00
4959 t 2,200.00
5059 t 2,200.00
5070 . 2,200.00
5124 . 4,400.00
5159 t 2,200.00
5259 t 2,200.00
5359 t 2,200.00
5416 . 2,200.00
5459 t 2,200.00
5559 t 2,200.00
5659 t 2,200.00

CONTINUA SAGITARIO

5759 t 4,400.00
5775 . 2,200.00
5859 t 2,200.00
5959 t 2,200.00
6038 . 2,200.00
6059 t 2,200.00
6159 t 2,200.00
6236 . 2,200.00
6259 t 2,200.00
6359 t 2,200.00

6374
$8,800.00

6390 . 2,200.00
6432 . 2,200.00
6459 t 2,200.00
6559 t 2,200.00
6659 t 2,200.00
6759 t 4,400.00
6859 t 2,200.00
6959 t 2,200.00
7059 t 2,200.00
7087 . 2,200.00
7140 . 2,200.00
7159 t 2,200.00
7242 . 2,200.00
7259 t 2,200.00
7359 t 2,200.00
7401 . 2,200.00
7412 . 2,200.00
7459 t 2,200.00
7559 t 2,200.00
7648 . 2,200.00
7659 t 2,200.00
7759 t 4,400.00
7859 t 2,200.00
7897 . 2,200.00
7959 t 2,200.00
8059 t 2,200.00
8159 t 2,200.00
8259 t 2,200.00
8359 t 2,200.00
8459 t 2,200.00

8489
176
MIL PESOS
Fue remitido para su venta en su Serie Unica, a la Agencia Expendedora en Tepic, Nay.

8559 t 2,200.00
8597 . 2,200.00
8659 t 2,200.00
8719 . 2,200.00

8758
$22,000.00

8759
$44,000.00
Por terminación a las 4 últimas cifras del Primer Premio.

8760
$22,000.00

8859 t 2,200.00
8959 t 2,200.00
8979 . 2,200.00
9059 t 2,200.00
9159 t 2,200.00
9225 . 2,200.00
9259 t 2,200.00
9359 t 2,200.00
9459 t 2,200.00
9559 t 2,200.00
9659 t 2,200.00
9759 t 4,400.00

9796
176
MIL PESOS
Fue remitido para su venta en su Serie Unica, a la Agencia Expendedora en Ciudad Valles, S.L.P.

9859 t 2,200.00
9866 . 2,200.00
9958 . 2,200.00
9959 t 2,200.00

CAPRICORNIO

0059 t 2,200.00
0159 t 2,200.00
0189 . 2,200.00
0259 t 2,200.00
0359 t 2,200.00
0404 . 2,200.00
0459 t 2,200.00
0471 . 2,200.00
0482 . 2,200.00
0559 t 2,200.00
0618 . 2,200.00
0659 t 2,200.00
0710 . 2,200.00
0759 t 4,400.00

CONTINUA CAPRICORNIO

0859 t 2,200.00
0959 t 2,200.00
1059 t 2,200.00
1159 t 2,200.00
1166 . 2,200.00
1212 . 2,200.00
1259 t 2,200.00
1359 t 2,200.00
1459 t 2,200.00
1559 t 2,200.00
1573 . 2,200.00
1659 t 2,200.00
1759 t 4,400.00
1859 t 2,200.00
1959 t 2,200.00
2059 t 2,200.00
2113 . 2,200.00
2159 t 2,200.00
2219 . 2,200.00
2259 t 2,200.00
2359 t 2,200.00
2383 . 2,200.00
2440 . 2,200.00

2449
$8,800.00

2459 t 2,200.00
2559 t 2,200.00
2659 t 2,200.00
2759 t 4,400.00
2777 . 2,200.00
2859 t 2,200.00
2959 t 2,200.00
3059 t 2,200.00
3071 . 2,200.00
3159 t 2,200.00
3200 . 2,200.00
3259 t 2,200.00
3359 t 2,200.00
3459 t 2,200.00
3559 t 2,200.00
3588 . 2,200.00
3636 . 2,200.00
3659 t 2,200.00
3759 t 4,400.00
3859 t 2,200.00

3937
$52,800.00

3959 t 2,200.00
4059 t 2,200.00
4095 . 2,200.00
4159 t 2,200.00
4246 . 4,400.00
4259 t 2,200.00
4269 . 2,200.00
4359 t 2,200.00
4389 . 2,200.00
4459 t 2,200.00
4559 t 2,200.00
4659 t 2,200.00
4759 t 4,400.00
4859 t 2,200.00
4959 t 2,200.00
4967 . 2,200.00
5059 t 2,200.00
5134 . 2,200.00
5159 t 2,200.00
5179 . 2,200.00
5259 t 2,200.00
5359 t 2,200.00
5377 . 2,200.00
5459 t 2,200.00
5486 . 2,200.00
5559 t 2,200.00
5564 . 2,200.00
5659 t 2,200.00
5759 t 4,400.00
5859 t 2,200.00
5945 . 2,200.00
5947 . 2,200.00
5959 t 2,200.00
6059 t 2,200.00
6085 . 2,200.00
6159 t 2,200.00
6259 t 2,200.00
6359 t 2,200.00
6387 . 2,200.00
6459 t 2,200.00
6559 t 2,200.00
6560 . 2,200.00
6659 t 2,200.00
6759 t 4,400.00
6859 t 2,200.00
6959 t 2,200.00
7059 t 2,200.00
7159 t 2,200.00
7259 t 2,200.00
7359 t 2,200.00
7459 t 2,200.00
7476 . 2,200.00
7559 t 2,200.00
7601 . 2,200.00
7659 t 2,200.00
7759 t 4,400.00
7805 . 2,200.00
7859 t 2,200.00
7959 t 2,200.00
8059 t 2,200.00
8159 t 2,200.00
8200 . 2,200.00
8205 . 2,200.00
8259 t 2,200.00
8303 . 2,200.00
8359 t 2,200.00
8459 t 2,200.00
8559 t 2,200.00
8563 . 2,200.00
8659 t 2,200.00
8668 . 2,200.00
8750 . 2,200.00

8758
$22,000.00

8759
$44,000.00
Por terminación a las 4 últimas cifras del Primer Premio.

8760
$22,000.00

CONTINUA CAPRICORNIO

8859 t 2,200.00
8951 . 2,200.00
8959 t 2,200.00
9059 t 2,200.00
9131 . 2,200.00
9159 t 2,200.00
9259 t 2,200.00
9359 t 2,200.00
9368 . 2,200.00
9393 . 2,200.00
9459 t 2,200.00
9559 t 2,200.00
9603 . 2,200.00
9659 t 2,200.00
9743 . 2,200.00
9759 t 4,400.00
9859 t 2,200.00
9959 t 2,200.00

ACUARIO

0059 t 2,200.00
0159 t 2,200.00
0209 . 4,400.00
0259 t 2,200.00
0290 . 2,200.00
0359 t 2,200.00
0459 t 2,200.00
0559 t 2,200.00
0659 t 2,200.00
0661 . 2,200.00
0759 t 4,400.00
0809 . 2,200.00
0859 t 2,200.00
0959 t 2,200.00
1023 . 2,200.00
1059 t 2,200.00
1159 t 2,200.00
1259 t 2,200.00
1359 t 2,200.00
1459 . 2,200.00
1459 t 2,200.00
1517 . 2,200.00
1559 t 2,200.00
1597 . 2,200.00
1648 . 2,200.00
1659 t 2,200.00
1759 t 4,400.00
1792 . 2,200.00
1859 t 2,200.00
1959 t 2,200.00
2059 t 2,200.00
2159 t 2,200.00
2199 . 2,200.00
2259 t 2,200.00
2359 t 2,200.00
2456 . 2,200.00
2459 t 2,200.00
2482 . 2,200.00
2559 t 2,200.00
2632 . 2,200.00
2659 t 2,200.00
2759 t 4,400.00
2859 t 2,200.00
2959 t 2,200.00
3008 . 2,200.00
3059 t 2,200.00
3159 t 2,200.00
3259 t 2,200.00
3359 t 2,200.00
3459 t 2,200.00
3559 t 2,200.00
3659 t 2,200.00
3759 t 4,400.00
3859 t 2,200.00
3870 . 2,200.00
3959 t 2,200.00
3969 . 2,200.00
4059 t 2,200.00
4159 t 2,200.00
4259 t 2,200.00
4359 t 2,200.00
4437 . 2,200.00
4459 t 2,200.00
4559 t 2,200.00
4659 t 2,200.00
4759 t 4,400.00
4859 t 2,200.00
4959 t 2,200.00
5059 t 2,200.00
5081 . 2,200.00
5159 t 2,200.00
5259 t 2,200.00
5359 t 2,200.00
5398 . 2,200.00
5419 . 2,200.00
5459 t 2,200.00
5559 t 2,200.00
5659 t 2,200.00
5759 t 4,400.00
5859 t 2,200.00

5909
$35,200.00

5959 t 2,200.00
6059 t 2,200.00
6100 . 2,200.00
6159 t 2,200.00
6259 t 2,200.00
6278 . 2,200.00
6359 t 2,200.00
6373 . 2,200.00

6388
$44,000.00

6415 . 2,200.00
6459 t 2,200.00
6559 . 2,200.00
6559 t 2,200.00
6659 t 2,200.00
6704 . 2,200.00
6759 t 4,400.00
6775 . 2,200.00
6859 t 2,200.00
6959 t 2,200.00

CONTINUA ACUARIO

7059 t 2,200.00
7159 t 2,200.00
7259 t 2,200.00
7359 t 2,200.00
7459 t 2,200.00
7559 t 2,200.00
7574 . 2,200.00
7659 t 2,200.00
7759 t 4,400.00
7859 t 2,200.00
7959 t 2,200.00
8059 t 2,200.00
8060 . 2,200.00
8079 . 2,200.00
8159 t 2,200.00
8199 . 2,200.00
8259 t 2,200.00
8359 t 2,200.00
8436 . 2,200.00
8459 t 2,200.00
8559 t 2,200.00
8659 t 2,200.00
8749 . 2,200.00

8758
$44,000.00

ACUARIO

8759
7
MILLONES DE PESOS
La Serie Unica, fue dispuesta para su venta a través de CANALES ELECTRONICOS.

8760
$44,000.00

8820 . 2,200.00
8859 t 2,200.00
8863 . 2,200.00
8893 . 2,200.00
8959 t 2,200.00
9059 t 2,200.00
9159 t 2,200.00
9259 t 2,200.00
9359 t 2,200.00
9360 . 2,200.00
9375 . 2,200.00
9427 . 2,200.00
9439 . 2,200.00
9459 t 2,200.00
9497 . 2,200.00
9559 t 2,200.00
9626 . 4,400.00
9659 t 2,200.00
9750 . 2,200.00
9759 t 4,400.00
9822 . 2,200.00
9859 t 2,200.00
9887 . 2,200.00
9959 t 2,200.00
9999 . 2,200.00

PISCIS

0059 t 2,200.00
0159 t 2,200.00
0259 t 2,200.00
0359 t 2,200.00
0459 t 2,200.00
0559 t 2,200.00
0659 t 2,200.00
0759 t 4,400.00
0853 . 2,200.00
0859 t 2,200.00
0941 . 2,200.00
0959 t 2,200.00
1059 t 2,200.00
1148 . 2,200.00
1159 t 2,200.00
1259 t 2,200.00
1359 t 2,200.00
1459 t 2,200.00
1559 t 2,200.00
1659 t 2,200.00

1716
$26,400.00

1759 t 4,400.00
1833 . 4,400.00
1850 . 4,400.00
1859 t 2,200.00
1959 t 2,200.00
1997 . 4,400.00
2059 t 2,200.00
2076 . 2,200.00
2159 t 2,200.00
2220 . 2,200.00
2259 t 2,200.00
2359 t 2,200.00

CONTINUA PISCIS

2459 t 2,200.00
2559 t 2,200.00
2659 t 2,200.00
2759 t 4,400.00
2859 t 2,200.00
2959 t 2,200.00
3059 t 2,200.00
3159 t 2,200.00
3232 . 2,200.00
3259 t 2,200.00
3359 t 2,200.00
3431 . 2,200.00
3459 t 2,200.00
3470 . 2,200.00
3495 . 2,200.00
3559 t 2,200.00
3641 . 2,200.00
3659 t 2,200.00
3759 t 4,400.00
3770 . 2,200.00
3843 . 2,200.00
3859 t 2,200.00
3865 . 2,200.00
3959 t 2,200.00
4059 t 2,200.00
4062 . 4,400.00
4159 t 2,200.00
4259 t 2,200.00
4302 . 2,200.00
4359 t 2,200.00
4374 . 2,200.00
4459 t 2,200.00
4559 t 2,200.00
4659 t 2,200.00
4738 . 2,200.00
4759 t 4,400.00
4826 . 2,200.00
4859 t 2,200.00
4959 t 2,200.00
5049 . 4,400.00
5059 t 2,200.00
5086 . 2,200.00
5159 t 2,200.00
5259 t 2,200.00
5311 . 2,200.00
5359 t 2,200.00
5459 t 2,200.00
5559 t 2,200.00
5615 . 2,200.00
5659 t 2,200.00
5685 . 2,200.00
5721 . 2,200.00
5759 t 4,400.00
5859 t 2,200.00
5955 . 2,200.00
5959 t 2,200.00
6059 t 2,200.00
6145 . 2,200.00
6159 t 2,200.00
6247 . 2,200.00
6259 t 2,200.00
6359 t 2,200.00
6393 . 2,200.00
6459 t 2,200.00
6559 t 2,200.00
6659 t 2,200.00
6718 . 2,200.00
6759 t 4,400.00
6859 t 2,200.00
6959 t 2,200.00
6991 . 2,200.00
7035 . 2,200.00
7059 t 2,200.00
7159 t 2,200.00
7259 t 2,200.00
7359 t 2,200.00
7459 t 2,200.00
7499 . 2,200.00
7559 t 2,200.00
7659 t 2,200.00
7679 . 2,200.00
7759 t 4,400.00
7859 t 2,200.00
7948 . 2,200.00
7959 t 2,200.00
8059 t 2,200.00
8159 t 2,200.00
8177 . 2,200.00
8210 . 2,200.00
8259 t 2,200.00
8359 t 2,200.00
8450 . 2,200.00
8459 t 2,200.00
8472 . 2,200.00
8559 t 2,200.00
8573 . 2,200.00
8593 . 2,200.00
8659 t 2,200.00

8758
$22,000.00

8759
$44,000.00
Por terminación a las 4 últimas cifras del Primer Premio.

8760
$22,000.00

8859 t 2,200.00
8959 t 2,200.00
9059 t 2,200.00
9159 t 2,200.00
9259 t 2,200.00
9359 t 2,200.00
9459 t 2,200.00
9461 . 2,200.00
9507 . 4,400.00
9559 t 2,200.00
9659 t 2,200.00
9759 t 4,400.00
9802 . 2,200.00
9859 t 2,200.00
9902 . 2,200.00
9909 . 2,200.00
9954 . 2,200.00
9959 t 2,200.00

ZODIACO 1753

LA LETRA "T" INDICA TERMINACIONES. / **LOS BILLETES DE ESTE SORTEO PRESCRIBEN A LOS 60 DIAS NATURALES.**

PARA CONSULTA DE PREMIOS POR VIA TELEFONICA EN LA CIUDAD DE MEXICO Y DE PROVINCIA, MARQUE EL TELEFONO: 55477-00100 OPCION 1 U OPCION 3 DEL MENU O INGRESE A NUESTRA PAGINA: www.loterianacional.gob.mx

PARA LOCALIZAR EL NUMERO DE SU SUERTE O INFORMACION GENERAL DE LA LOTERIA NACIONAL, MARQUE EL TELEFONO: 55514-07000 O ACUDIR A: INSURGENTES SUR No. 1397, C.P. 03920 CIUDAD DE MEXICO.

AL EFECTUARSE EL PAGO DE LOS BILLETES PREMIADOS SE RETENDRAN LOS IMPUESTOS DE ACUERDO A LAS LEYES VIGENTES DE LA MATERIA. / LOS REINTEGROS NO CAUSAN IMPUESTO.

10,800 REINTEGROS A LOS BILLETES TERMINADOS EN **9** NO IMPORTANDO A QUE SIGNO DEL ZODIACO CORRESPONDAN, CON MONTO DE $400.00 PARA 20 VIGESIMOS, EXCLUYENDO LAS TERMINACIONES EN 8759, 759 Y 59 DADO QUE YA TIENEN PREMIO QUE ESTA ANOTADO EN EL CUERPO DE LA LISTA.

9,999 REINTEGROS A LOS BILLETES DEL SIGNO **ACUARIO** CON MONTO DE $400.00 PARA 20 VIGESIMOS, EXCLUYENDO EL PREMIO PRINCIPAL.

¡Premio Mayor! SORTEO ZODIACO® 1753

Felicidades a los Ganadores

Participa en nuestro siguiente sorteo "Ganas tú, gana México" SORTEO MAYOR 4021

www.loterianacional.gob.mx

LOTERÍA NACIONAL

PARTICIPA EN LOS SIGUIENTES SORTEOS PARA LA ASISTENCIA PÚBLICA

MARTES SORTEO MAYOR. 21 PREMIO MAYOR MILLONES de pesos en 3 series

VIERNES SORTEO SUPERIOR. 17 PREMIO MAYOR MILLONES de pesos en 2 series

DOMINGO SORTEO ZODIACO. 7 PREMIO MAYOR MILLONES de pesos en 1 serie

DIRECTORA GENERAL: MTRA. OLIVIA SALOMON VIBALDO. / INSPECTORA DE LA SECRETARIA DE GOBERNACION: LIC. JESSICA PAOLA GOMEZ ARIAS.

SORTEO ZODIACO 1753 CELEBRADO A PARTIR DE LAS 20:00 HRS. EL DOMINGO 19 DE JULIO DE 2026, EN LA CIUDAD DE MEXICO.

Entrega Sheinbaum *Balón de Oro*

La Presidenta asiste al cierre de la Copa Mundial de Futbol de la FIFA en Estados Unidos

CIUDAD DE MÉXICO.- La presidenta Claudia Sheinbaum participó ayer en la ceremonia oficial de premiación de la Copa Mundial de la FIFA 2026, donde entregó el *Balón de Oro* al mediocampista español Rodri, distinguido como el mejor jugador del torneo tras la victoria de España por 1-0 sobre Argentina en la final disputada en el estadio *Nueva York/Nueva Jersey*.

La mandataria mexicana formó parte del protocolo organizado por la FIFA, que reunió a los líderes de los tres países sede de la Copa del Mundo: México, Estados Unidos y Canadá.

La presencia de Claudia Sheinbaum en la final del Mundial respondió a una invitación oficial y a su calidad de Jefa de Estado de uno de los países anfitriones de la justa deportiva.

Tras la victoria de España, Gianni Infantino y Donald Trump entregaron las medallas a los jugadores de España y Argentina, mientras que Mark Carney reconoció a Unai Simón con el *Guante de Oro*.

Posteriormente, Claudia Sheinbaum entregó el *Balón de Oro* a Rodri y saludó a diversos futbolistas que participaron en la final, entre ellos Lamine Yamal y Lionel Messi.

La Presidenta arribó al *MetLife Stadium* la tarde de ayer para representar a México durante el final de la Copa Mundial de la FIFA.

La mandataria mexicana formó parte del protocolo de la justa. (Agencias)

Previamente, Claudia Sheinbaum apareció en el palco presidencial del estadio, en East Rutherford, Nueva Jersey, junto al presidente de Estados Unidos, Donald Trump, la primera dama Melania Trump, el primer ministro de Canadá, Mark Carney; el presidente de la FIFA, Gianni Infantino; y los reyes de España, Felipe VI y Letizia.

La presencia de Sheinbaum en la final respondió a una invitación directa de Donald Trump, según explicó la propia mandataria en días previos. "Recibí una invitación del presidente Trump para ir el domingo (ayer) a la final del Mundial y tomé la decisión de sí asistir porque es una invitación directa", señaló la Jefa del Ejecutivo antes de emprender el viaje.

(Agencias)

Respalda la Iglesia llamado de Gobierno

CIUDAD DE MÉXICO.- La Iglesia Católica de México respaldó la propuesta de la presidenta Claudia Sheinbaum Pardo sobre el análisis para construir un marco regulatorio sobre Inteligencia Artificial (IA) en el país y afirmó que éste exige una alianza educativa renovada entre la política, las instituciones educativas y las familias.

A través de su editorial *Desde la Fe*, recordó la encíclica del Papa León XIV denominada *Magnifica Humanitas*, la cual aborda la relevancia de garantizar la protección de la dignidad humana y educar a las nuevas generaciones en un mundo donde la tecnología moldea la manera de pensar, aprender y relacionarse.

En ese sentido, indicó que existen tres desafíos y destacó la respuesta que propone el Papa León XIV para el ámbito educativo y que merecen convertirse en parte del debate público.

Explicó que el primero es el desafío sociopolítico, pues aseguró que la educación de calidad sigue siendo una deuda para millones de personas y la revolución tecnológica amenaza con ampliar aún más esa brecha entre quienes tienen acceso a herramientas, formación y acompañamiento, y quienes están quedando rezagados.

Añadió que regular la IA también debe aportar normativas para evitar que la innovación profundice las desigualdades y garantizar que cualquier estudiante pueda acceder a una educación que los prepare para este nuevo escenario.

Detalló que el segundo es el desafío pedagógico, "porque no basta con incorporar computadoras o aplicaciones a las aulas. Los planes de estudio, los métodos de enseñanza y la formación permanente de los docentes necesitan responder a las realidades que enfrentan", indicó la Iglesia Católica.

(Agencias)

Los asistentes vivieron con pasión el último partido. (Cuartoscuro)

Se llena el Zócalo de aficionados por final

CIUDAD DE MÉXICO.- Los 23 grados Celsius, con sensación térmica de 24, no impidieron que cientos de personas permanecieran ayer en el *FIFA Fan Festival* del Zócalo de la Ciudad de México para ver el partido España-Argentina de la final del Mundial de Futbol.

Desde antes de las 6:00 horas llegaron los primeros aficionados, quienes prefirieron desplazarse al Zócalo que quedarse en casa, por "el ambiente" y porque "el Zócalo es el Zócalo".

La *Plaza de la Constitución* se pintó de color verde por las camisetas que vistieron los incondicionales de la Selección Nacional, que no llegó a la final.

También llegaron aficionados que vistieron *la roja*, del equipo de España, y la *azul con blanco* de Argentina.

El sonido de las trompetas, los *viva México* y hasta la entonación del Himno Nacional se escucharon en el *FIFA Fan Festival* del Zócalo.

Noé, procedente de *Naucalpan*, dijo que llegó antes de las 6:00 horas y que "sintió feo" por la ausencia de México en la final.

De la *Magdalena Mixiuhca* llegaron Amed Gómez y Sandra Hernández, ataviados con la camiseta de Cruz Azul y de *Naucalpan* llegaron Cecilia y José con su hijo Johan Leonel, quienes vestían la camiseta de España.

La Secretaría de Gestión Integral de Riesgos y Protección Civil anunció que el *FIFA Fan Festival* Zócalo se encontraba lleno ayer.

(Agencias)

Amplían la cobertura de becas

CIUDAD DE MÉXICO.- El Gobierno de México extenderá la cobertura de los programas sociales para estudiantes en el ciclo escolar 2025-2026. La Secretaría de Educación Pública (SEP) confirmó ayer que las Becas Bienestar y el programa *La Escuela Es Nuestra* sumarán beneficiarios en todos los niveles educativos, con apoyos directos a casi 20 millones de alumnos. (Cuartoscuro)

Arrestan a funcionario por asesinato

La Fiscalía de Puebla captura al Presidente Auxiliar de *San Lucas Atoyatenco*, ligado a muerte de periodista

PUEBLA, Pue.- La Fiscalía General del Estado (FGE) de Puebla informó ayer la detención del presidente auxiliar de *San Lucas Atoyatenco*, Javier Montalvo Juárez, por presuntamente estar relacionado con el homicidio del periodista Josué Martínez Contreras.

De acuerdo con un comunicado, Javier Montalvo fue detenido el pasado sábado por agentes de la Policía de Investigación Estatal, cerca de una tienda de conveniencia localizada en la junta auxiliar de *San Lucas Atoyatenco*, como parte de los actos de investigación relacionados con este delito.

Las autoridades señalaron que, tras su captura, el hombre intentó sobornarlos debido a que sabía que era objeto de una investigación.

Un día antes del arresto, la cuenta de redes sociales de la Presidencia Auxiliar de *San Lucas Atoyatenco* rechazó las versiones que vinculan a Javier Montalvo con supuestas amenazas o actos de intimidación en contra del hoy fallecido.

Tras su captura, la misma Presidencia Auxiliar, perteneciente al municipio de San Martín Texmelucan, acusó que la acción de las autoridades ocurrió sin que se mostrara a su familia una orden legal. "Durante la detención estuvieron presentes su esposa e hijos, quienes fueron testigos directos de la forma en que se desarrolló el operativo. Asimismo, denuncian que el vehículo en el que se trasladaban quedó bajo control de las autoridades", señaló el comunicado de la Presidencia Auxiliar.

Javier Montalvo presuntamente está relacionado con el homicidio de Josué Martínez. (Agencias)

Josué Martínez Contreras, director de un medio de comunicación del municipio de San Martín Texmelucan, asesinado el pasado jueves, acusó el 20 de noviembre de 2025 que el presidente municipal de San Martín Texmelucan, Juan Manuel Alonso lo había amenazado tras haber sostenido una discusión por un tema del cobro de agua.

En la grabación, el periodista aseguró que su trabajo consistía en cuestionar el manejo de los recursos públicos y exigir respuestas a las autoridades. "Que les cuestione yo dónde está ese dinero les duele. Me decía el Presidente: No, que tú tan recto. Yo le respondí: Tú me amenazaste, me hiciste la llamada y me amenazaste".

En el mismo mensaje afirmó que, lejos de intimidarlo, las presiones fortalecían su compromiso con la comunidad: "Me duele cómo está mi comunidad. Más que perjudicarme, esto me fortalece", expresó.

Durante esa intervención también rechazó señalamientos relacionados con un supuesto adeudo por el servicio de agua potable, mostrando recibos para demostrar que se encontraba al corriente y asegurando que las acusaciones en su contra carecían de sustento.

(Agencias)

Refuerzan seguridad en Zacatecas

ZACATECAS, Zac.- El gobernador de Zacatecas, David Monreal, informó ayer del reforzamiento del operativo de seguridad en la entidad, con más de 400 elementos de fuerzas federales y estatales.

Dicho reforzamiento, tiene lugar después de que el sábado se encontraron los cuerpos de 10 personas en tres municipios del estado, entre ellos el exalcalde de Sombrerete, Ignacio Castrejón Valdez, y dos funcionarios de Fresnillo.

Luego del homicidio de 10 personas, se envió 400 elementos de fuerzas federales y estatales. (POR ESTO!)

"Con el objetivo de fortalecer las acciones de seguridad tras los hechos recientes, en el Cuartel General de la 11/a. Zona Militar, se llevó a cabo el reforzamiento operativo con el despliegue de más de 400 elementos del Ejército Mexicano, Guardia Nacional y Secretaría de Seguridad Pública de Zacatecas. Estos elementos pertenecen a la Fuerza de Tarea Regional de la 5.ª Región Militar y a la Fuerza de Reacción Territorial de la Guardia Nacional. La coordinación entre instituciones continúa para garantizar la paz y la seguridad de las y los zacatecanos", publicó el Gobernador.

Por su parte, la Fiscalía General de Justicia del Estado de Zacatecas actualizó la información derivada del multihomicidio registrado en los municipios de Morelos, Pánuco y Sain Alto.

A través de un comunicado, confirmó ayer que las 10 víctimas han sido identificadas y en proceso de culminar la entrega a familiares, precisando que son de sexo masculino y ocho eran originarios de Zacatecas, así como dos de Durango.

La noche del sábado se dio a conocer la identidad de las víctimas, que son Ignacio Castrejón Valdez, empresario minero y exalcalde de Sombrerete; Fidel Alvarado de la Torre, funcionario de Fresnillo; Jesús Gerardo Muñeron Hernández, bombero de Fresnillo; Andrés Vázquez Gurrola, político de Durango; y Juan Carlos Berumen Guerrero, empresario del área de espectáculos.

También están Fernando Robles de la Torre, José Armando Ledezma Campos, Armando Ledezma Aguirre, Jesús Daniel Rivera Sandoval, todos señalados como empresarios, y José Ángel Valdez Rivera, productor ganadero.

La Fiscalía estatal trabajaba ya en una línea de investigación que, dijo, *se dará a conocer en breve*.

(Agencias)

Encarcelan a Ernesto Ruffo A.

CIUDAD DE MÉXICO.- Un Juez dictó prisión preventiva en contra del exgobernador de Baja California, Ernesto Guillermo Ruffo Appel, Ricardo Thompson Navarro, José María de la Peña Ramos, José Merino Valdés Cuervo y Guillermo de la Peña Rosales.

También, a Juan Hermilo Chávez Rodríguez, Luis Antonio Barrientos Juárez y Adriana Magali Bárcenas Guillén por su posible participación en los delitos de delincuencia organizada y contrabando.

La Fiscalía General de la República (FGR) informó ayer que tras diversos recesos durante la audiencia, el Ministerio Público Federal (MPF) logró obtener, para los imputados Ernesto "N", Ricardo "N", José "N", Juan "N" y Luis "N", la medida cautelar de prisión preventiva, la cual deberán cumplir en el Cefereso número 1 *El Altiplano*, en el Estado de México.

En el caso de José María "N" y Guillermo "N", permanecerán en sus domicilios por motivos de salud, mientras que Adriana "N", quedará interna en el Cereso *Nezahualcóyotl Sur*.

La FGR señaló que estas personas fueron detenidas en coordinación con el Gabinete de Seguridad como resultado del trabajo de una investigación relacionada con operaciones irregulares de importación, distribución y comercialización de productos derivados del petróleo en la que los imputados posiblemente participaron.

(Agencias)

El exgobernador de BC fue trasladado a *El Altiplano*.

Internacional

Chetumal, Q. Roo, lunes 20 de julio del 2026

Andanada de castigo de EE.UU.

Lanza Centcom nuevos ataques contra Irán tras la muerte de otro oficial en base iraquí: van 17

TEHERÁN.- Estados Unidos lanzó una andanada de ataques para "castigar" a Irán, después de informar de las primeras muertes de militares estadounidenses desde que se reanudaron las hostilidades con la república islámica, entre estos, ayer, la del comandante del Cuerpo de Ingenieros de Camp Victory, Duane Wolfeun, en Iraq.

El Ejército estadounidense anunció la muerte de tres militares, los primeros desde la reanudación de las hostilidades del 7 de julio, y la desaparición de un tercero en "ataques con misiles y drones" atribuidos a Irán el viernes en Jordania.

Un militar estadounidense murió durante la detonación controlada de munición sin explotar perteneciente a un dron iraní derribado en el Norte de Irak, según informó ayer el Ejército. Con ese fallecimiento, la cifra confirmada de bajas militares estadounidenses asciende a 17 desde que Estados Unidos e Israel iniciaron la guerra con una oleada de ataques contra objetivos iraníes el 28 de febrero. El viernes murieron dos militares estadounidenses en Jordania y se hallaron restos no identificados en la zona, añadió el domingo el Mando Central de Estados Unidos.

En la octava noche consecutiva de bombardeos, Estados Unidos atacó instalaciones militares iraníes, así como de "las fuerzas del Cuerpo de Guardianes de la Revolución Islámica que lanzaron ataques contra miembros de las fuerzas estadounidenses en Jordania el 17 de julio", señaló el Mando Central de Estados Unidos para Oriente Medio (Centcom) en un comunicado.

Las agencias de prensa iraníes *Mehr* y *Tasnim* informaron, al mismo tiempo, de ataques estadounidenses en Sirik, un puerto situado frente al estrecho de Ormuz, en el sur del país. La agencia oficial *Irna* dio cuenta de un "ataque militar enemigo estadounidense cerca de Hajiabad", en la misma provincia meridional de Hormozgán.

Los ataques también tuvieron como objetivo una central nuclear en construcción en Darkhovin, en el suroeste del país, afirmó más tarde la Organización iraní de Energía Atómica. Cualquier ataque estadounidense enfrentará "una respuesta decisiva y devastadora", afirmó el general iraní Ali Abdolahi, citado por la televisión estatal.

En cuanto a los aliados de Estados Unidos en el Golfo, Kuwait y Baréin afirmaron haber sido objeto de ataques iraníes el domingo. Las autoridades kuwaitíes anunciaron que una central eléctrica y una planta desalinizadora habían sido atacadas, lo que provocó un incendio en algunas instalaciones, según las autoridades. Es el tercer día consecutivo en que este tipo de instalaciones son objeto de ataques en este país.

Las sirenas de alerta sonaron en Baréin, sede de la Quinta Flota estadounidense, donde el mando castrense dijo que sus defensas aéreas "confrontaron, interceptaron y destruyeron varios ataques aéreos traicioneros de Irán". También sonaron las sirenas en Amán, la capital de Jordania, según un corresponsal de la *AFP*.

Por su parte, el Ejército israelí afirmó que un misil dirigido contra Áqaba, ciudad jordana cercana a la ciudad israelí de Eilat, en el mar Rojo, fue interceptado por las fuerzas israelíes y jordanas. Estas últimas declararon haber "interceptado y derribado tres misiles iraníes" dirigidos contra el reino, mientras que un cuarto "cayó en una zona desértica". Irán, por su parte, informó de ataques contra bases militares utilizadas por los estadounidenses.

(Agencias)

Estados Unidos concentra sus bombardeos en obras de infraestructura vial y eléctrica. Imagen de Duane Wolfeun, abatido en Iraq. (AP)

Recurre Donald Trump a tribunal en desuso

WASHINGTON.- El Gobierno del presidente Donald Trump presentó una petición inédita ante un tribunal en desuso y creado hace 30 años para considerar solicitudes de la Administración para deportar de Estados Unidos a los llamados "terroristas extranjeros", informaron medios nacionales este domingo.

El Tribunal de Deportación de Terroristas Extranjeros se estableció en 1996, pero nunca había recibido una petición hasta el miércoles pasado, cuando el Departamento de Justicia presentó una solicitud para la expulsión de una persona cuyo nombre se omite en el documento de una sola página publicado en el sitio web del tribunal.

Joan Ericksen, jueza principal del tribunal, integrado por cinco miembros, señaló en una respuesta escrita a la petición que se celebró una audiencia el jueves, durante la cual el tribunal tuvo "preguntas sobre el nexo que el gobierno alega entre las acciones del demandado y las secciones y subsecciones específicas que invoca con respecto a esas acciones".

"Las respuestas convencieron al Tribunal de que el Gobierno podría beneficiarse de la oportunidad de una consideración más reflexiva", escribió Ericksen, jueza federal en Minnesota. Ella ordenó al Departamento de Justicia proporcionar más información a más tardar el miércoles.

Las facultades del tribunal surgieron de la *Ley Antiterrorista y de Pena de Muerte Efectiva* de 1996, que permite al secretario de Justicia presentar, bajo sello, solicitudes de deportación de presuntos "terroristas extranjeros". Si se concede la solicitud, el tribunal debe celebrar una audiencia pública donde el Gobierno debe probar que la persona cumple esa definición.

(Agencias)

Edificio del Departamento de Justicia, en Washington, donde radicó el juzgado hace 30 años. (AP)

Trágico naufragio en Guyana

Buscan a 66 personas tras hundirse un ferry en zona costera guyanesa; 67 fueron rescatadas

GEORGETOWN.- Las autoridades de Guyana continuaron ayer buscando a 66 personas luego de haber rescatado a otras 67 tras el naufragio en aguas costeras de un ferry con 133 pasajeros y tripulantes a bordo, informó el Gobierno.

El ferry, que había zarpado de la capital Georgetown, el sábado por la noche, tenía previsto navegar por mar antes de remontar un río para llegar a Port Kaituma, ubicado en lo profundo de la selva.

"Al mediodía, el Centro de Coordinación continúa supervisando una operación de búsqueda y rescate a gran escala. Se han rescatado 67 personas: 41 hombres, 11 mujeres y 15 niños. Entre los niños, seis son varones y nueve son niñas", señaló un comunicado oficial.

"El área de búsqueda se ha ampliado de 400 kilómetros cuadrados a mil 70 kilómetros cuadrados (...). Pescadores locales, que conocen bien la zona, también se han sumado a las operaciones", añadió el texto. En un video donde habla con familiares de los pasajeros, el ministro de Obras Públicas, Juan Edghill, indicó que "fue una gran ola la que volcó" el ferry *MV Barima*.

"Estábamos todos dormidos" cuando la embarcación volcó, dijo Wayne Kitson, un sobreviviente de 18 años, entrevistado por el medio local *Kiskadee Watch* en Charity, un pueblo de la costa noroeste. El joven teme que su esposa e hija hayan perecido en el naufragio. Con lesiones leves en un brazo, una pierna y el cuello, el joven relató que nadó en el océano "desde las 10 de la noche hasta las 4 de la mañana" antes de ser rescatado.

El *MV Barima* volcó a causa de "una gran ola", de acuerdo con la versión del ministro J. Edghill. (AP)

Según el comunicado, el barco, con capacidad para más de 300 personas, transportaba 116 pasajeros y 17 tripulantes. Construido en el 1939, según el sitio web *Vesselfinder*, el *MV Barima* tiene una capacidad de carga de 284 toneladas.

"En el momento del incidente, el manifiesto del barco indicaba un peso de carga de 268 toneladas", señaló el Gobierno. El *Barima* fue sometido a su última revisión en dique seco en el 2024 y cumple con su ciclo de mantenimiento obligatorio.

"El buque también opera con motores nuevos y realiza aproximadamente de tres a cuatro viajes mensuales al puerto de Kaituma", según el comunicado. El ferry emitió un mensaje de socorro el sábado alrededor de las 23:00 hora local (03:00 GMT), informó el ministro Juan Edghill. "Mantenemos la esperanza de encontrar" a todos, añadió.

> *"Estábamos todos dormidos cuando la embarcación volcó."*
>
> **WAYNE KITSON**
> SOBREVIVIENTE

El naufragio es una enorme tragedia para este pequeño país anglófono de América del Sur, con algo menos de un millón de habitantes. Port Kaituma se encuentra en el interior, en la región de Esequibo, y las embarcaciones navegan por el mar antes de adentrarse en un río para llegar al poblado de destino.

Esequibo, un territorio de 160 mil km² rico en petróleo, ha sido administrado por Guyana durante más de un siglo y se encuentra en el centro de una disputa con Venezuela, ya que ambos países discrepan sobre la demarcación de su frontera común.

(Agencias)

Según el reporte, al menos seis personas perdieron la vida. (AP)

Gobierno enfrenta sismos en zona central de Perú

LIMA.- El presidente interino de Perú, José María Balcázar, afirmó AYER que su Gobierno está "actuando con rapidez" tras el sismo de magnitud 5.1, con una posterior réplica de 3.7, que dejó al menos seis fallecidos, más de 30 heridos y numerosos daños en infraestructura en la región de Junín, en la sierra central del país.

El movimiento telúrico de magnitud 5.1 se registró a las 21:24 horas del sábado (2:24 GMT del domingo), con epicentro a 7 kilómetros al Sur de Chongos Bajo y una profundidad de 24 kilómetros, mientras que 17 minutos después se reportó una réplica de magnitud 3.7, con un epicentro a 14 km al Sur de la misma localidad y a una profundidad de 18 km.

"Que tengan la seguridad de que estamos actuando con rapidez. La ayuda ya se encuentra en manos de las autoridades de Junín y también del Gobierno. Vamos a elaborar un listado para socorrer a los damnificados y brindarles la atención inmediata que necesitan", declaró el mandatario a la emisora estatal Radio Nacional.

(Agencias)

Decomisan en Cuba drogas ocultas en alimentos y en zapatillas de marca

LA HABANA.- La Aduana General de la República (AGR) de Cuba decomisó en el *Aeropuerto InternacionalJosé Martí*, de La Habana, un cargamento de *cannabinoides sintéticos* -una droga conocida popularmente en la isla como *químico*-, reportaron ayer medios estatales.

El vicejefe primero de la Aduana, William Pérez, informó en las redes sociales que la droga "estaba oculta en dos cajas de alimentos procedentes de los Estados Unidos y fue interceptada como resultado del trabajo conjunto de la Aduana de Cuba y el órgano antidrogas", refiere el sitio *Cubadebate*.

A principios de esta semana, la Aduana cubana reveló otro caso detectado en la misma terminal aérea, en el que sus agentes descubrieron más de 10 kilogramos de cocaína líquida ocultas en envases de champú y otros productos para el tratamiento del cabello.

El narcótico llamado *químico* venía oculto en cajas. (Agencias)

Cocaína en zapatillas

La Aduana de la capital cubana ocupó el sábado cocaína oculta en la planta del pie y dentro de un par de tenis a un pasajero que llegó al mismo aeropuerto *internacional*, según informó el Vicejefe Primero de la institución, Wiliam Pérez González.

El propio funcionario publicó cuatro fotografías del decomiso que muestran zapatillas deportivas negras tipo *Nike Air Force* con las plantillas extraídas, dos paquetes envueltos en cinta adhesiva negra y manos con guantes quirúrgicos verdes manipulando la evidencia con la droga.

En una de las imágenes aparece un perro de la unidad canina antidrogas en posición de alerta junto al equipaje intervenido. El ocultamiento de drogas en calzado es una técnica documentada internacionalmente.

En el 2025 incautaron un total de 507 kg de droga, principalmente cocaína, y detuvieron a 174 personas vinculadas con el tráfico de estupefacientes, de acuerdo con informes oficiales.

(Agencias)

Están paterfamilias en *números rojos*

Padres tramitaron préstamos para afrontar el fin de cursos y aún falta cubrir gastos del regreso a clases

CHETUMAL.- Padres de familia llegan endeudados al próximo ciclo escolar, debido a los gastos que ya han tenido que cubrir por inscripciones, ceremonias de clausura y cursos propedéuticos, mientras todavía deben enfrentar la compra de uniformes, zapatos, útiles escolares y otros artículos para el regreso a clases.

Aunque el próximo ciclo escolar iniciará hasta el último día de agosto, padres de familia y líderes de organizaciones obreras señalaron que las dificultades económicas relacionadas con el regreso a clases ya comenzaron.

Tan sólo por inscripciones y ceremonias de clausura, algunas familias han erogado más de 5 mil pesos y, en muchos casos, recurrieron a préstamos para poder cubrir los gastos.

Leopoldo Sosa Cetina, líder de la Confederación de Trabajadores de México (CTM) en Othón P. Blanco, afirmó que cientos de familias recurrieron a préstamos para solventar los gastos que enfrentaron por las ceremonias de clausura, así como los que deberán realizar para el próximo ciclo lectivo.

De acuerdo con lo dialogado con madres y padres de familia agremiados a la organización, aunque aún restan dos meses para el inicio del nuevo curso escolar, muchas familias han erogado en promedio 4 mil pesos por cada uno de sus hijos estudiantes.

A esto se suma un gasto estimado en mil 500 pesos para útiles escolares, además de la renovación de mochilas, zapatos, tenis y uniformes, debido al cambio de tallas y color de la vestimenta, dependiendo del grado de estudios.

El líder obrero señaló que esta situación ocurre mientras, debido a la inflación y al incremento del costo de vida, las familias de la clase trabajadora apenas alcanzan a cubrir sus necesidades inmediatas de alimentación y servicios básicos, pues la mayoría apenas rebasa el salario mínimo en sus ingresos diarios.

Guillermina Ruiz, madre de familia, indicó que sólo por su hija, quien cursará el primer semestre de preparatoria, ya erogó más de 4 mil pesos entre una cuota "voluntaria", uniforme y útiles para su curso propedéutico.

Consideró elevada la cantidad que ella y su esposo han tenido que desembolsar, ya que aún faltan varias semanas para el arranque de clases y todavía debe adquirir los útiles escolares para su otra hija, quien cursa la secundaria.

Por su parte, Rafael Pech señaló que sus hijos gemelos iniciarán clases en el plantel Uno del Colegio de Bachilleres de Chetumal, por lo que tuvo que solicitar un préstamo para enfrentar los gastos, luego de que también tuvo que cubrir el pago de la clausura de secundaria.

Comentó que pretende ahorrar dinero reutilizando lo que se pueda de material escolar, zapatos y tenis que aún se encuentren en buen estado.

Además, sus hijos realizarán algunas actividades que les permitirán obtener recursos y contribuir con los gastos de libretas y otros útiles.

Puntualizó que, a pesar de las complicaciones económicas, considera que el hecho de que sus hijos puedan continuar estudiando representa una inversión y no un gasto.

(Efrén Martín)

Debido a los altos costos del próximo ciclo escolar, algunos alumnos reutilizarán materiales; otros buscarán actividades para obtener recursos. (Fotos POR ESTO!)

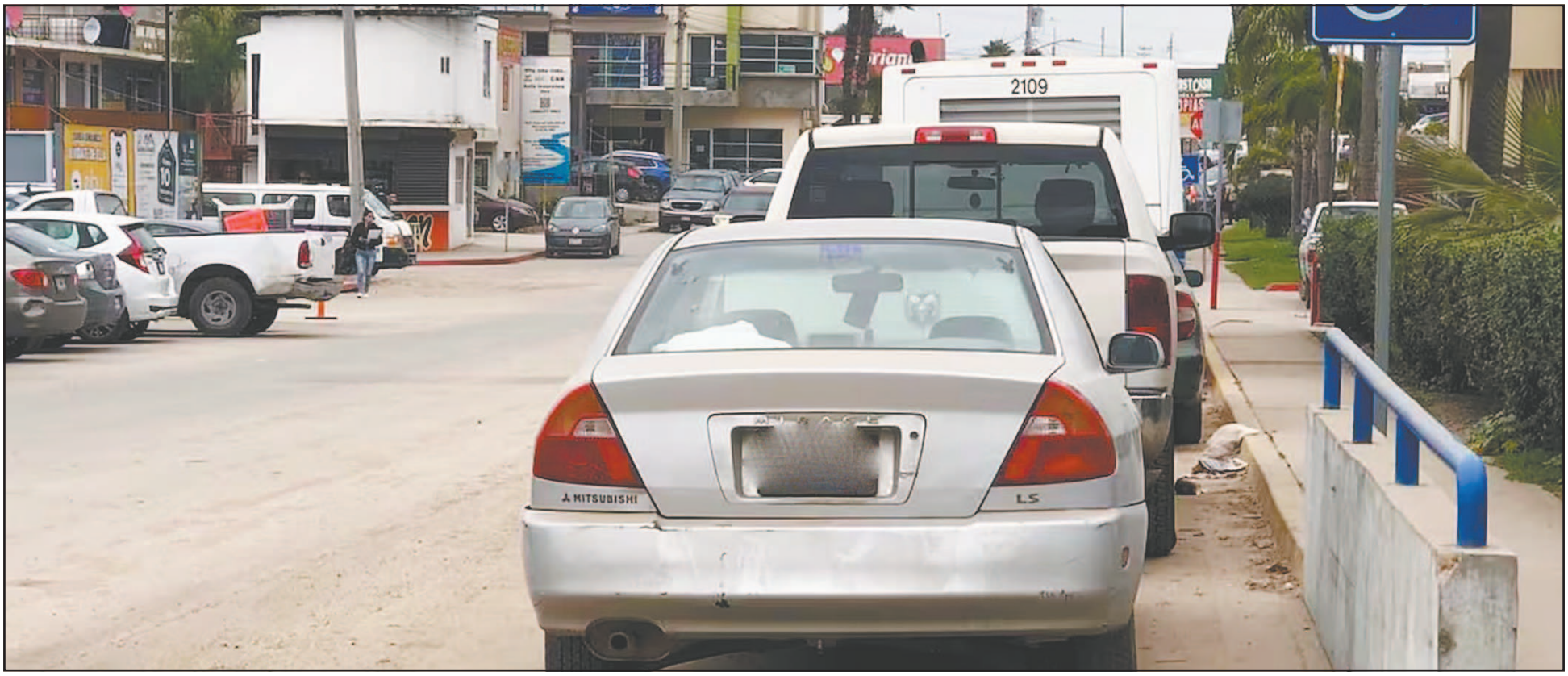

Estimaron que la mayoría de las unidades son camionetas destinadas a actividades agrícolas y productivas que circulan con permisos provisionales. (Efrén Martín)

Hay 8 mil autos "chocolate" en Q. Roo

Autoridades revelan que los dueños de esos vehículos no tienen la posibilidad para regularlos

CANCÚN.- Alrededor de 8 mil vehículos de procedencia extranjera, conocidos como "chocolate", permanecen sin posibilidad de regularizarse en Quintana Roo, principalmente en comunidades rurales de Othón P. Blanco, Bacalar y Felipe Carrillo Puerto, donde sus propietarios continúan circulando con el temor de que las unidades sean aseguradas por las autoridades al carecer de documentación que acredite su legal estancia en el país, de acuerdo con el dirigente de la Unión Campesina Democrática (UCD) en Quintana Roo, Federico Hernández Amador.

Comentó que los esfuerzos para establecer un mecanismo que permita legalizar estas unidades no han prosperado en la entidad, a diferencia de lo ocurrido en diversos estados de la frontera norte, donde un decreto federal facilitó la regularización de millones de éstas.

Los llamados vehículos "chocolate" son automóviles usados provenientes de Estados Unidos o Canadá que ingresaron al país sin cumplir el procedimiento formal de importación, por lo que carecen de pedimento y de placas mexicanas. El término deriva coloquialmente de la palabra "chueco", utilizada para referirse a los bienes introducidos de manera irregular al país.

Hernández Amador estimó que, al menos, 8 mil de estas unidades, en su mayoría camionetas destinadas a actividades agrícolas y productivas, circulan con permisos provisionales en localidades de Othón P. Blanco, Bacalar y Felipe Carrillo Puerto. Señaló que la organización ha realizado diversas gestiones para buscar alternativas que permitan regularizarlas, aunque hasta el momento no se han obtenido resultados.

Indicó que el principal objetivo es brindar certeza jurídica a los propietarios, quienes actualmente enfrentan el riesgo de que sus vehículos sean decomisados, además de las dificultades para asegurarlos, comercializarlos o realizar otros trámites legales.

Por su parte, Rubén Martín consideró que estas unidades representan una herramienta indispensable en las labores del campo y no un artículo de lujo, por lo que planteó la necesidad de establecer un esquema que permita incorporarlas a la legalidad. Asimismo, cuestionó que Quintana Roo no haya sido incluido en los programas de regularización implementados en las entidades del norte del país.

A su vez, Chávez explicó que una parte importante de estos vehículos ingresa por la frontera con Belice, situación que, a su juicio, ha dificultado la aplicación de un decreto similar al emitido para los estados fronterizos del norte.

(Efrén Martín)

Indignan daños en electrodomésticos por apagones constantes de la CFE

CHETUMAL.- Habitantes de al menos siete colonias del municipio denunciaron que las constantes interrupciones en el suministro eléctrico han provocado daños en aires acondicionados, refrigeradores, pantallas y otros electrodomésticos, además de que continúan recibiendo recibos con cobros de entre mil 500 y 4 mil pesos, e incluso casos que superan los 15 mil.

Vecinos señalaron que los apagones ocurren con mayor frecuencia durante los fines de semana y afirmaron que, pese a reportarlos ante la Comisión Federal de Electricidad (CFE), la atención suele demorarse, lo que incrementa las afectaciones.

Luis Croce Flota, residente de la colonia 20 de Noviembre, indicó que los perjuicios en el suministro son recurrentes y han ocasionado la descompostura de diversos aparatos eléctricos. Señaló que recientemente dos aires acondicionados resultaron dañados, además de televisores y refrigeradores en viviendas de la zona.

> Los inconformes acusaron que, pese a las afectaciones, sus recibos de luz llegan por más de mil 500 pesos

Agregó que, a pesar de las interrupciones del servicio, los recibos de energía continúan llegando con importes elevados y aseguró que en su asentamiento se registró un caso en el que el cobro alcanzó los 15 mil pesos.

Por su parte, Manuel Gómez, vecino de la colonia Centenario, afirmó que los apagones ocurren entre dos y tres veces al día y se intensifican durante las lluvias. Añadió que, al intentar solicitar la reparación de los daños, la CFE exige las facturas de los electrodomésticos afectados, documentos con los que muchos usuarios ya no cuentan debido a la antigüedad de los equipos.

En tanto, Samuel Cabrera, de la colonia Proterritorio, comentó que en su sector las fallas no son diarias, pero se presentan entre cinco y ocho veces por semana. Aunque la mayoría son de corta duración, consideró que representan un riesgo para los aparatos eléctricos y los alimentos refrigerados cuando los cortes se prolongan.

(Efrén Martín)

Dijeron que entre las siete colonias afectadas está Proterritorio. (E. Martín)

Hospitalizan a dos conductoras

Una se salió del camino en la carretera a Mahahual; la otra derrapó a causa de aceite en Chetumal

CHETUMAL.- Los accidentes vehiculares ocurridos durante la jornada dominical, tanto en esta ciudad como en Mahahual, tuvieron como característica que las personas involucradas fueron mujeres, quienes tuvieron que ser hospitalizadas debido a las lesiones que sufrieron.

En la Costa Maya, una conductora se salió del camino y acabó entre la maleza luego de perder el control de su automóvil; mientras que en Chetumal, una motociclista terminó en el hospital general tras derrapar sobre una mancha de aceite en la prolongación de la avenida Álvaro Obregón. .

El primer hecho de tránsito ocurrió en el tramo carretero que comunica Mahahual con la comunidad Cafetal. De acuerdo con la información recabada, la automovilista perdió el control de la unidad y se salió de la carpeta asfáltica hasta quedar entre la vegetación.

Conductores que presenciaron lo sucedido y auxiliaron a la afectada señalaron que la densa maleza y la posición en la que quedó el automóvil dificultaron las maniobras para rescatarla.

Indicaron que la conductora permanecía consciente, aunque presentaba lesiones visibles en diversas partes del cuerpo. Posteriormente fue trasladada al Hospital General de Chetumal, donde permanece bajo observación médica.

Habitantes de la Costa Maya han manifestado en diversas ocasiones que la carretera Cafetal-Mahahual se encuentra en malas condiciones, por lo que consideran urgente realizar trabajos de mantenimiento para disminuir el riesgo de percances.

Una automovilista perdió el control de su unidad y terminó entre la vegetación, lo que dificultó las maniobras para rescatarla. (POR ESTO!)

Motociclista sufre lesiones de consideración

En otro hecho, una motociclista sufrió lesiones de consideración después de derrapar a causa de diésel derramado sobre la superficie de la prolongación de la avenida Álvaro Obregón, en Chetumal.

Tras el reporte, paramédicos acudieron al sitio para brindarle atención prehospitalaria y posteriormente la trasladaron a las instalaciones del Instituto Mexicano del Seguro Social (IMSS), donde quedó bajo observación médica.

De acuerdo con la información obtenida en el lugar, la presencia del combustible sobre el pavimento habría provocado que la motociclista perdiera el control de la unidad, ocasionando su caída.

Hasta el cierre de esta edición se desconocía el origen del derrame, así como si las autoridades de vialidad o de Protección Civil realizaron labores de limpieza en la zona para prevenir nuevos incidentes.

Elementos de la Secretaría de Seguridad Ciudadana realizaron las diligencias correspondientes y trasladaron la motocicleta al corralón de la capital del estado.

(Efrén Martín)

Garantizan anidación segura a tortugas

CHETUMAL.- Un grupo de al menos 30 voluntarios de Mahahual, entre ellos varios residentes extranjeros, realizó una intensa jornada de limpieza en los alrededores de Playa Chacchí con el propósito de garantizar un entorno adecuado para la anidación de tortugas marinas durante la presente temporada.

Hasta ahora, la organización ambientalista Proyecto Aak Mahahual A.C. mantiene el registro oficial y la protección de 17 nidos, de los cuales 15 corresponden a tortuga caguama y dos a la verde. No obstante, se prevé que esa cifra aumente de manera gradual, por lo que resulta fundamental mantener condiciones favorables para que los quelonios lleguen al litoral, depositen sus huevos y continúen con su ciclo de vida.

Cristian Molina, quien ha participado de manera constante en estas actividades, destacó la relevancia de estos esfuerzos, sobre todo en una etapa en la que las tortugas marinas deben enfrentar el sargazo y la marcada erosión costera para alcanzar la playa, desovar sin contratiempos y regresar al mar.

Por su parte, Anne Stevenson, originaria de Estados Unidos, subrayó la importancia de fortalecer la conciencia ambiental para que más personas se integren a este tipo de iniciativas, ya que, desde su perspectiva, cada esfuerzo contribuye a generar un impacto positivo en la naturaleza, especialmente en un destino como Mahahual.

A su vez, Federico Gálvez, habitante de la región, señaló que proteger las playas significa preservar la vida marina. En ese sentido, reconoció el trabajo que realiza la organización Proyecto Aak Mahahual A.C., la cual no solo da seguimiento a la anidación de las tortugas marinas en la Costa Maya, sino también al proceso de eclosión de las crías, procurando que enfrenten el menor riesgo posible por parte de depredadores y que puedan incorporarse sin obstáculos a su hábitat natural.

> Al menos 30 voluntarios, entre ellos extranjeros, limpiaron Playa Chacchí

Durante esta jornada se recolectaron aproximadamente 80 kilogramos de residuos sólidos, algunos de origen extranjero, los cuales recorren miles de kilómetros a través del mar hasta llegar a las playas de Mahahual debido al comportamiento de las corrientes marinas. En la temporada 2025, en la Costa Maya se logró proteger más de mil 300 nidos de tortuga marina.

(Fernando Olvera)

Durante la jornada recolectaron 80 kilos de residuos sólidos, algunos de otros países. (Fotos POR ESTO!)

Dueños de pequeños establecimientos dijeron que podría haber un incremento de 20% en expendios irregulares en las calles ante la elevada carga fiscal. (Fotos Fernando Olvera)

Advierten alza del comercio informal

En lo que va el año, al menos 40 negocios establecidos cerraron puertas y se integraron al ambulantaje

CHETUMAL.- Pequeños comerciantes advirtieron que, ante la contracción económica que enfrenta la capital del estado, la informalidad podría aumentar hasta un 20 por ciento, debido a que en lo que va del año, al menos 40 negocios establecidos se han visto obligados a cerrar sus puertas y trasladar sus actividades al ambulantaje.

Los entrevistados señalaron que numerosos vendedores encuentran en el comercio informal una alternativa para subsistir, al reducir sus costos de operación y la carga fiscal que, en medio de la actual crisis, representa un obstáculo para mejorar sus ingresos.

Al abundar sobre el tema, el dirigente de la Unión de Comerciantes y Prestadores de Servicios de Othón P. Blanco, César Antonio Iuit, indicó que sus agremiados atraviesan por una situación que podría considerarse la más complicada de los últimos 10 años.

Explicó que el crecimiento del comercio ambulante en calles y colonias obedece, principalmente, al pago de impuestos y derechos, licencias de funcionamiento, tarjetas de salud, permisos ambientales y de Protección Civil, además del incremento en las tarifas de energía eléctrica y agua potable, así como el alza en las rentas de locales. A ello se suma una marcada disminución en la afluencia de consumidores y visitantes.

Por su parte, Jorge Monasterio, quien anteriormente tenía un establecimiento de novedades en el centro de la ciudad, relató que se vio obligado a cerrar al no poder cubrir los costos de funcionamiento, la nómina y otros compromisos.

Actualmente opera un puesto ambulante de alimentos, actividad que no solo le deja utilidades, sino que también le ha permitido estabilizar su economía y proyectar la renta de un local en otra zona de la ciudad, como la avenida Maxuxac, la cual considera con amplio potencial para el comercio.

Silvia Fernández, dedicada a la venta de alimentos desde hace varios años, sostuvo que la disminución de compradores es uno de los factores que más agrava la crisis económica que enfrenta la ciudad, ya que, a diferencia de otros años, la población prioriza sus gastos debido a los bajos salarios que percibe. En consecuencia, existe menor circulación de dinero, situación que afecta de manera considerable a la actividad mercantil.

De acuerdo con las distintas cámaras empresariales con presencia en la capital del estado, de mantenerse el crecimiento del comercio informal, aumentarán las afectaciones para los negocios establecidos y se intensificará la competencia desleal que actualmente enfrentan sus afiliados.

(Fernando Olvera)

Celebran que conserve su esencia cultural el teatro "Ávila Camacho"

CHETUMAL.- Ciudadanos expresaron su satisfacción ante la decisión de que el emblemático teatro "Manuel Ávila Camacho" ya no sea transformado en un corredor gastronómico como parte del proyecto "Barrio Mágico", al considerar que esa propuesta habría representado un atentado contra la identidad chetumaleña.

Los entrevistados reconocieron la determinación de las autoridades competentes de rehabilitar este recinto, inaugurado en 1952, para que continúe como un referente de la riqueza cultural del sur de Quintana Roo.

Ángela Martín, con más de 20 años de residencia en la zona centro, consideró acertado que el inmueble permanezca como un espacio destinado a promover las costumbres y tradiciones de la región. En ese sentido, cuestionó que en un principio se hubiera planteado instalar locales de comida, propuesta que calificó de absurda al no ser compatible con la rehabilitación prevista para la Explanada de la Bandera y otros puntos del primer cuadro de la ciudad.

> Los trabajos para rehabilitar el lugar iniciarán en septiembre, y concluirán el primer trimestre del 2027

Por su parte, Esteban Angulo, también habitante del área, reconoció que, pese a la polémica generada, las autoridades rectificaron y decidieron brindar al recinto la atención que merece, con el objetivo de que luzca una imagen renovada en beneficio tanto de la población como de los visitantes que cada año llegan a la capital.

A su vez, Luis Basto, comerciante del sector, destacó la importancia de que las autoridades aclararan de manera definitiva los rumores sobre el futuro del inmueble, sobre todo porque la falta de información precisa generó una controversia que, a su juicio, pudo evitarse con una explicación oportuna.

De acuerdo con la Secretaría Estatal de Turismo (Sedetur), los trabajos en el recinto iniciarán en septiembre e incluirán la recreación histórica de la fachada. En el interior se habilitará un centro cultural con algunos espacios comerciales, servicios sanitarios, camerinos para el escenario, áreas de descanso y sitios destinados a la oferta gastronómica y artesanal, todo bajo un concepto orientado a la promoción cultural.

Recrearán la fachada del recinto inaugurado en 1952. (Fernando Olvera)

Además, el proyecto continuará socializándose para incorporar las sugerencias y recomendaciones que surjan durante su desarrollo. Se prevé que las obras concluyan en el primer trimestre del 2027, cuando se realice la entrega oficial de este renovado atractivo turístico para Chetumal.

(Fernando Olvera)

Chetumal

Chocan versiones por grupo religioso

Mientras el municipio no tiene constancia de la agrupación, la Iglesia católica alerta a los fieles por misas ilegales

Mientras la Dirección de Asuntos Religiosos del Ayuntamiento de Benito Juárez informó que no tiene registro de templos o agrupaciones de la Fraternidad Sacerdotal San Pío X (FSSPX), conocida como lefebvrista, la Diócesis de Cancún-Chetumal confirmó que sacerdotes de ese grupo realizan actividades dentro de su jurisdicción, celebran misas sin autorización eclesiástica e iniciaron la construcción de una capilla, por lo que exhortó a los fieles a no participar en sus celebraciones.

El pronunciamiento de la Iglesia católica quedó plasmado en la Circular 092/2026, emitida el 14 de julio por el obispo de Cancún-Chetumal, Salvador González Morales, bajo el título *Sobre la presencia de la Fraternidad Sacerdotal San Pío X en la Diócesis de Cancún-Chetumal*.

En el documento, el prelado afirma que integrantes de esa fraternidad visitan periódicamente a fieles de la diócesis, con quienes celebran la Santa Misa una vez al mes e iniciaron la construcción de una capilla sin solicitar autorización del obispo de Cancún-Chetumal.

"Algunos sacerdotes de la FSSPX han estado visitando a los fieles de esta diócesis, con quienes se reúnen una vez al mes y, sin contar con el permiso ni la autorización del obispo de este lugar, han estado celebrando la Santa Misa e incluso iniciaron la construcción de una capilla sin dar ningún aviso o solicitar permiso para ello", señala textualmente la circular.

Asimismo, el obispo exhortó a los católicos de la diócesis a no participar en las celebraciones organizadas por esa fraternidad y recordó que, de acuerdo con un decreto del Dicasterio para la Doctrina de la Fe emitido el 2 de julio de este año, los ministros de la FSSPX administran algunos sacramentos de manera ilícita y que el sacramento de la penitencia administrado por ellos, así como los matrimonios celebrados ante esos ministros, carecen de validez canónica.

La circular fue difundida en parroquias y redes sociales de la diócesis.

Sin registro

En contraste, la directora de Asuntos Religiosos del Ayuntamiento de Benito Juárez, Yendi Gabriela Martín Canché, informó que, tras revisar el padrón municipal de templos y la información disponible, esa dependencia no tiene registro de templos o agrupaciones de la Fraternidad Sacerdotal San Pío X.

"Específicamente de esa no tenemos detectado ningún templo ni alguna agrupación que se haya acercado con nosotros", afirmó.

La funcionaria explicó que una asociación religiosa puede estar legalmente constituida ante la Secretaría de Gobernación y, aun así, no tener presencia formal en todos los municipios del país, ya que muchas cuentan únicamente con sedes en determinadas entidades.

Precisó que la Dirección de Asuntos Religiosos mantiene un padrón municipal de inmuebles destinados al culto público. Actualmente cuenta con 914 expedientes, de los cuales alrededor de 815 permanecen activos, mientras que el último barrido realizado por el municipio permitió identificar 952 inmuebles donde se desarrollan actividades religiosas.

La diferencia, explicó, corresponde principalmente a iglesias que ya operan, pero que aún no han presentado su aviso de apertura ante la autoridad municipal. "Toda persona que inicia actividades de culto público tiene la obligación de presentar su aviso de apertura dentro de los primeros 30 días. Ese trámite es completamente gratuito", señaló.

Durante el 2026 se han registrado 14 nuevas aperturas de templos en Benito Juárez.

Martín Canché añadió que muchos grupos no realizan ese trámite por desconocimiento de la legislación.

"Muchos se quedaron con la idea de que, si no formaban parte de una asociación religiosa, no podían venir a dar su aviso de apertura. Eso no es correcto; también pueden hacerlo de manera independiente", comentó.

Asimismo, subrayó que la función de la dependencia no se limita al registro de templos, sino también a garantizar el respeto a la libertad religiosa y mantener una relación institucional con todas las denominaciones presentes en el municipio.

Construirán una capilla para 220 fieles, la primera piedra fue colocada el pasado 20 de abril. (POR ESTO!)

"La separación entre la Iglesia y el Estado no significa que las autoridades sean ajenas al tema religioso. Lo que significa es que todas las denominaciones tienen los mismos derechos y todas deben recibir el mismo trato por parte de la autoridad", sostuvo.

Por su parte, Pedro Daniel Quijada Ramírez, titular de la Dirección de Enlace con Organizaciones Sociales de Quintana Roo, indicó que en los últimos años ha aumentado el número de comunidades religiosas independientes, aunque precisó que la única asociación católica plenamente identificada y registrada oficialmente en Quintana Roo es la Diócesis de Cancún-Chetumal.

Mantienen actividad pastoral

Además del pronunciamiento de la Iglesia católica, la Fraternidad Sacerdotal San Pío X mantiene publicaciones en sus redes sociales y plataformas digitales relacionadas con actividades en Cancún.

Entre ese material se incluyen imágenes que, de acuerdo con las propias publicaciones de la organización, corresponden a la bendición de la primera piedra de la futura capilla que proyecta construir en esta ciudad, así como a diversas actividades pastorales dirigidas a sus fieles.

En una de esas publicaciones, la Fraternidad informó que la ceremonia se realizó el 20 de abril, bajo la advocación de la Inmaculada Concepción, y que participaron sacerdotes del Distrito de México de la FSSPX. De acuerdo con el relato difundido por la propia organización, durante el acto se bendijo el terreno donde se edificará el inmueble y se colocó una piedra de cantera como parte del inicio formal de la obra, proyectada para albergar a 220 fieles.

Las posturas del Ayuntamiento y de la Diócesis corresponden a ámbitos distintos de competencia. Mientras la autoridad municipal únicamente puede informar sobre las organizaciones o inmuebles que han cumplido con los trámites administrativos correspondientes, la Diócesis informa sobre la actividad pastoral que, de acuerdo con la Circular 092/2026, desarrolla la Fraternidad Sacerdotal San Pío X dentro de su jurisdicción eclesiástica.

(José Pinto Casarrubias / Redacción POR ESTO!)

Revelan causa de fallas en semáforos

La empresa Semex comenta que las variaciones de voltaje afectan el funcionamiento de los mecanismos

CANCÚN.- Aunque en las últimas semanas disminuyeron los reportes de semáforos fuera de servicio en Benito Juárez, la empresa Semáforos de México (Semex), encargada del mantenimiento de la red señalética local, reconoció que las constantes variaciones de voltaje y el desgaste de la infraestructura continúan siendo las principales causas de las fallas que afectan la movilidad en la ciudad.

El señalamiento se dio durante el recorrido realizado el fin de semana pasado por la encargada del despacho de la Presidencia Municipal de Benito Juárez, Landy Guadalupe Canché Pantoja, en el Centro de Control y Monitoreo de Semáforos, desde donde el Ayuntamiento supervisa el funcionamiento de los cruces y atiende las incidencias que se presentan en la red vial.

La situación contrasta con la registrada meses atrás, cuando diariamente se registraban múltiples semáforos descompuestos, lo que ocasionaba congestionamientos, accidentes menores y largas filas de vehículos en las principales avenidas de la ciudad.

Personal de Semex aclaró que la reducción en los reportes no significa que el problema haya sido resuelto. Actualmente, una sola cuadrilla brinda mantenimiento preventivo y correctivo a los 178 cruces semaforizados del municipio, con el objetivo de evitar que las averías aumenten.

Uno de los técnicos de la empresa, quien solicitó el anonimato, explicó que las fluctuaciones en el suministro eléctrico son la principal causa de los daños en los controladores. Indicó que estos equipos operan con un máximo de 135 voltios y que las variaciones de energía terminan afectando su funcionamiento. Agregó que la llegada de refacciones especializadas suele demorar, por lo que la estrategia se ha enfocado en fortalecer el mantenimiento preventivo.

Autoridades señalaron que actualmente 117 de los 178 cruces del municipio están integrados al nuevo sistema inteligente. (Fotos Liza Vera)

> Destacaron que la reducción de reportes no significa que el problema haya sido resuelto, pues aún hay labores de arreglo

Las interrupciones y cambios de voltaje de luz se han vuelto recurrentes en distintos sectores de Cancún, afectando no solo a viviendas y comercios, sino también a la infraestructura vial. Cada apagón representa un riesgo para los sistemas electrónicos que regulan el tránsito y, cuando un controlador deja de funcionar, las afectaciones a la circulación son inmediatas.

Como parte de las acciones para mejorar la movilidad, desde finales del 2024 el Ayuntamiento inició la renovación gradual de la red semafórica y, en abril pasado, puso en operación el nuevo Centro de Control y Monitoreo. Actualmente, 117 de los 178 cruces del municipio ya están integrados al sistema inteligente, el cual permite detectar fallas en tiempo real y ajustar los ciclos de los semáforos de acuerdo con la carga vehicular.

Las autoridades municipales destacaron que Benito Juárez es el primer municipio de Quintana Roo en operar un sistema de monitoreo con estas características; sin embargo, expertos consideraron que la modernización tecnológica, por sí sola, no resolverá las fallas mientras persistan las deficiencias en el suministro eléctrico y la dependencia de componentes especializados para las reparaciones.

El ingeniero Pedro González señaló que, además de incorporar nuevas herramientas de monitoreo, será necesario mejorar la estabilidad del servicio eléctrico para proteger los equipos y garantizar un funcionamiento continuo de la red semafórica.

Semex indicó que el mantenimiento preventivo y la implementación de nuevas tecnologías han contribuido a disminuir las fallas visibles para la ciudadanía; sin embargo, sostuvo que una solución de largo plazo dependerá de contar con un suministro de energía más estable que reduzca los daños a los controladores y permita una operación más eficiente de los semáforos en Cancún.

(José Pinto)

Sostuvieron que los equipos operan con un máximo de 135 voltios, por lo que las alteraciones de luz complican la llegada de refacciones, ya que éstas suelen demorarse.

MUNDIAL 2026

SUPLEMENTO ESPECIAL

Enemigo EN CASA

El *Tata* operó desde el desinterés y firmó para México un retroceso mundialista de 44 años

Carlos Ruvalcaba

Gerardo Martino grabó su nombre desde la desgracia al dirigir a una *Decepción Mexicana* que en Qatar 2022 consumó un retroceso fulminante de 44 años. Al quedar fuera en fase de grupos por primera vez desde 1978, Martino destrozó la racha histórica de siete Mundiales consecutivos (desde 1994) en los que México siempre avanzaba, como mínimo, a los octavos. Su eliminación no fue un accidente, sino la crónica anunciada de un colapso absoluto.

Al principio de su proceso -en 2019- el *Tricolor* competía, pero tras ser goleados 4-0 ante Argentina empezó el naufragio. Martino demostró una alarmante falta de empatía; afrontaba los partidos ante Estados Unidos de una manera tibia, como si desconociera lo doloroso que es perder contra el vecino *incómodo*. Bajo su mando se cayó tres veces contra ellos.

Por si fuera poco, nunca estuvo en México y no veía la liga local ni de *reojo*. Recuerdo que mientras *Santi* Giménez tenía una de sus mejores noches con *Cruz Azul*, el *Tata* no lo vio por estar en Argentina disfrutando de un aburrido *Newell's* contra *Racing* que acabó 0-0. Apostó por jugadores que venían saliendo de lesiones y nunca estuvieron listos, como Jiménez y Herrera. Había un desconocimiento total del equipo que armaba. Apostó por su compatriota Funes Mori.

Con la prensa sobre el cuello, decidió llevarse los entrenamientos previos a Girona, España. Sin permitir una gran despedida en el *Estadio Azteca*, alejándolos de su gente, de una afición que siempre está al pie del cañón.

Ya en el Mundial se empató con Polonia, perdió ante Argentina 2-0 y obligó a rezarle a la Virgen María para que Polonia perdiera y México aplastara a Arabia, pero un gol en el agregado fundió la ilusión. Aquel hombre que operó como el enemigo en casa dejó al balompié nacional hundido en la miseria futbolística; un técnico que cobró millones, se marchó como rata y se convirtió, para siempre, en una persona non grata.

EXPEDIENTE TRICOLOR

COPA DEL MUNDO QATAR 2022

QATAR
20 de noviembre al 18 de diciembre de 2022

Campeón
Argentina

Subcampeón
Francia

Saldo del torneo
172 goles
32 selecciones

LA BATALLA DE LUSAIL

El partido de cuartos de final entre Países Bajos y Argentina cambió la historia por su dramatismo y por romper el récord disciplinario de la competencia.
El árbitro Antonio Mateu Lahoz mostró 18 tarjetas amarillas (y una roja tras los penales), superando las 16 tarjetas del famoso partido *Batalla de Núremberg* (Portugal vs. Países Bajos) en 2006.

GOLEADOR:
8 goles
KYLIAN MBAPPÉ
Francia

INVITADOS AL TORNEO
32 países

Campeón
Argentina

GRUPO A: PAÍSES BAJOS, SENEGAL, ECUADOR, QATAR

GRUPO B: INGLATERRA, ESTADOS UNIDOS, IRÁN, GALES

GRUPO C: ARGENTINA, POLONIA, MÉXICO, ARABIA SAUDITA

GRUPO D: FRANCIA, AUSTRALIA, TÚNEZ, DINAMARCA

GRUPO E: JAPÓN, ESPAÑA, ALEMANIA, COSTA RICA

GRUPO F: MARRUECOS, CROACIA, BÉLGICA, CANADÁ

GRUPO G: BRASIL, SUIZA, CAMERÚN, SERBIA

GRUPO H: PORTUGAL, COREA DEL SUR, URUGUAY, GHANA

EL CAMINO DEL TRICOLOR: LUGAR: 22 Goles a favor 2 Goles en contra 3

0-0 Polonia
Martes 22 de noviembre de 2022
Estadio 974
39,369 Espectadores

0-2 Argentina
Sábado 26 de noviembre de 2022
Estadio Lusail
88,966 Espectadores
64' Lionel Messi
87' Enzo Fernández

2-1 Arabia Saudita
Miércoles 30 de noviembre de 2022
Estadio Lusail
84,985 Espectadores
47' Henry Martín
52' Luis Chávez
90+5' Salem Al-Dawsari

EL EQUIPO AZTECA

PORTEROS:
Guillermo Ochoa (América)
Alfredo Talavera (Juárez)
Rodolfo Cota (León)

DEFENSAS
Kevin Álvarez (Pachuca)
Néstor Araujo (América)
Gerardo Arteaga (Genk)
Jesús Gallardo (Monterrey)
Héctor Moreno (Monterrey)
César Montes (Monterrey)
Jorge Sánchez (Ajax)
Johan Vásquez (Cremonese)
Edson Álvarez (Ajax)

MEDIOCAMPISTAS
Roberto Alvarado (Chivas)
Uriel Antuna (Cruz Azul)
Luis Chávez (Pachuca)
Andrés Guardado (Real Betis)
Érick Gutiérrez (PSV)
Héctor Herrera (Houston Dynamo)
Orbelín Pineda (AEK Atenas)
Carlos Rodríguez (Cruz Azul)
Luis Romo (Monterrey)

DELANTEROS
Rogelio Funes Mori (Monterrey)
Raúl Jiménez (Wolverhampton)
Hirving Lozano (Napoli)
Henry Martín (América)
Alexis Vega (Chivas)

Entrenador: **Gerardo Martino**

LOS TÉCNICOS EN PROCESO MUNDIALISTA:
Una vez que terminó el Mundial de 2018 para México, el contrato de Juan Carlos Osorio también perdió vigencia. Ricardo Ferreti tomó las riendas de forma interina entre agosto y diciembre de 2018. El 7 de enero de 2019, el argentino Gerardo Martino fue presentado como el técnico para afrontar Qatar, el sexto extranjero en llevar a México al Mundial.

¿QUÉ PASABA EN 2022? **En México:** El 21 de abril el cuerpo de Debanhi fue hallado tras 13 días desaparecida **En el mundo:** El 24 de febrero Rusia invadió a Ucrania; provocó crisis global

COPA DEL MUNDO 2026 ESPAÑA CAMPEÓN DÍA 40

COPA DEL MUNDO 2026 ESPAÑA CAMPEÓN DÍA 40

LÍDERES DE GOLEO

10	Kylian Mbappé	Francia
8	Lionel Messi	Argentina
7	Erling Haaland	Noruega

LÍDERES DE ASISTENCIA

7	Michael Olise	Francia
4	Lionel Messi	Argentina
4	Brahim Díaz	Marruecos

CAMINO AL TÍTULO

Conquistan AMÉRICA

Carlos Ruvalcaba

España exhibe el peor registro ofensivo de Argentina desde 1966 y consigue su segunda Copa del Mundo tras 16 años

Se escribió la última página con letras de oro, marcando un hito para nunca olvidar: 38 invictos y un solo gol en contra; esa fue la auténtica *Marcha Real* con la que España selló una hazaña histórica al coronarse campeona del mundo. La gloria absoluta llegó tras vencer 1-0 a Argentina en el partido 104 de esta edición, donde los ibéricos pulverizaron el récord mundial de 37 encuentros que Italia impuso en 2021. Con una posesión monumental, la escuadra de Luis de la Fuente pasó de ganar el torneo a dictar una auténtica cátedra de futbol.

En el corazón de esta gesta, la dupla de oro compuesta por Lamine Yamal y Pau Cubarsí grabó sus nombres en la inmortalidad. Se convirtieron en el cuarto y quinto adolescente en ser titulares en una final de un Mundial, uniéndose al selecto olimpo de aquellos que tocaron la gloria a su corta edad: Pelé en 1958 (17 años y 249 días), el italiano Giuseppe Bergomi en 1982 (18 años y 201 días) y Kylian Mbappé en 2018 (19 años y 207 días).

Al minuto 4 se elevaron aún más las pulsaciones con la primera de peligro: Dani Olmo se combinó con Lamine Yamal y la joya del *Barcelona* disparó de derecha, pero el arquero *Dibu* Martínez *calmó las aguas*. En la siguiente jugada, Lionel Messi quedaba mano a mano, pero el guardameta Unai Simón estuvo muy atento y salió de su línea para reventar la pelota y evitar la descolgada.

El claro dominio era español gracias a un buen trato de balón que hacía recordar a aquella gloriosa Selección en Sudáfrica 2010. Sin embargo, el marcador no reflejaba la posesión del 64% de los ibéricos, que además mantuvieron a la *Albiceleste* anulada y con cero remates a portería en la primera parte. Fue la primera vez desde 1966 que Argentina se marchaba al descanso sin realizar un solo disparo en un partido de la Copa Mundial.

La tensión estalló en el tiempo de compensación. Al minuto 90+2', Enzo Fernández vio la segunda tarjeta amarilla tras una dura falta sobre Pau Cubarsí, ganándose la expulsión directa que mandó al jugador argentino a las regaderas antes del silbatazo final, dejando a la *Albiceleste* con inferioridad numérica rumbo a la prórroga. Para su mala suerte, Argentina se convirtió en el primer equipo en la historia en no realizar ni un solo disparo a puerta en 90 minutos en una final de la Copa del Mundo.

Al 95' del tiempo extra, Nico Williams hizo estallar de júbilo a las más de 80 mil almas en el *MetLife Stadium* de Nueva Jersey; sin embargo, ante la incredulidad generalizada, el árbitro señaló una falta previa por un pisotón de Mikel Merino sobre Nicolás Otamendi, ahogando por completo la fiesta española.

Al 106', España al fin pudo concretar. Era lo lógico: con la superioridad numérica, los ibéricos encontraron la anotación desde los pies de Ferran Torres. Tras un centro por la derecha, Nico Williams hizo un esfuerzo descomunal a segundo palo para rescatar el esférico y asistir de cabeza al futbolista del *Barcelona*, quien mandó el balón al fondo, desatando la locura en la tribuna y encaminando a la *Furia* a la gloria absoluta.

El *zarpazo letal* significó el doloroso crepúsculo de un *D10S*. Con este golpe, Argentina despidió -posiblemente- con lágrimas a un Lionel Messi que se convirtió en el segundo jugador en participar en tres finales diferentes del Mundial (detrás del brasileño Cafú), cerrando una era eterna como el jugador de campo de mayor edad en disputar la gran cita con 39 años. El rey de América entregó su corona de pie, rendido ante el nuevo imperio del futbol.

EL DATO

ESPAÑA es la primera selección campeona en conceder solo un gol durante el torneo. En la final permitió apenas dos remates de Argentina, ninguno fue a puerta.

PARADO TÁCTICO

Carlos Ruvalcaba
Gerardo Núñez
Jesús Argueta
Odeth Vázquez

1-0

ESPAÑA	
23. Simón	19. Yamal
12. Porro	21. Oyarzabal
22. Cubarsí	DT. de la Fuente
14. Laporte	20. Pedri
24. Cucurella	7. Torres
16. Rodri	6. Merino
8. Ruiz	17. Williams
10. Olmo	4. García
15. Baena	18. Zubimendi

ARGENTINA	
23. Martínez	9. Álvarez
4. Montiel	10. Messi
13. Romero	DT. Scaloni
6. Lisandro	19. Otamendi
3. Tagliafico	5. Paredes
7. De Paul	26. Molina
24. Fernández	25. Medina
20. Mac Allister	17. Simeone
15. González	2. Senesi

EL MURO DE HONOR DE LOS CAMPEONES MUNDIALES

Mundial	Campeón	Resultado
Mundial URUGUAY 1930	URUGUAY	4-2 Argentina
Mundial ITALIA 1934	ITALIA	2-1 Chec.
Mundial FRANCIA 1938	ITALIA	4-2 Hungría
Mundial BRASIL 1950	URUGUAY	2-1 Brasil
Mundial SUIZA 1954	ALEMANIA	3-2 Hungría
Mundial SUECIA 1958	BRASIL	5-2 Suecia
Mundial CHILE 1962	BRASIL	3-1 Chec.
Mundial INGLATERRA 1966	INGLATERRA	4-2 (P) Alemania
Mundial MÉXICO 1970	BRASIL	4-1 Italia
Mundial ALEMANIA 1974	ALEMANIA	2-1 P. Bajos
Mundial ARGENTINA 1978	ARGENTINA	3-1 P. Bajos
Mundial ESPAÑA 1982	ITALIA	3-1 Alemania
Mundial MÉXICO 1986	ARGENTINA	3-2 Alemania
Mundial ITALIA 1990	ALEMANIA	1-0 Argentina
Mundial EE.UU. 1994	BRASIL	3-2 (P) Italia
Mundial FRANCIA 1998	FRANCIA	3-0 Brasil
Mundial COREA JAPÓN 2002	BRASIL	2-0 Alemania
Mundial ALEMANIA 2006	ITALIA	5-3 (P) Francia
Mundial SUDÁFRICA 2010	ESPAÑA	1-0 P. Bajos
Mundial BRASIL 2014	ALEMANIA	1-0 Argentina
Mundial RUSIA 2018	FRANCIA	4-2 Croacia
Mundial QATAR 2022	ARGENTINA	4-3 (P) Francia
Mundial NORTE AMÉRICA 2026	ESPAÑA	1-0 Argentina

INMORTALES MUNDIALISTAS

COPA DEL MUNDO 1998

EL ELEGIDO

Carlos Ruvalcaba

Los recuerdos de este personaje no se pierden en el blanco y negro de otras leyendas. El Mundial de 1998 fue el *lienzo* donde Zinedine Zidane, hijo de la inmigración argelina, se volvió eterno.

Zizou emergió como la gran estrella de la *Juventus*, en la que llegó a dos finales de *Champions* y levantó dos *Scudettos*. A finales de los noventa dejó de ser una promesa y alcanzó una madurez futbolística exquisita. Curiosamente, años atrás, ese mismo equipo presumió a otro mediocampista excelso: Michel Platini, considerado por muchos el mejor de la historia gala por su capacidad para mover los hilos y su olfato goleador, que le valió tres *Balones de Oro* consecutivos (1983-1985); sin embargo, a *Le Roi* (*El Rey*) le faltó la pieza final: la Copa del Mundo. Ahí es donde Zidane entró al quite, convirtiéndose en el hombre clave para que Francia pusiera el mundo a sus pies.

Los galos rompieron la maldición del anfitrión. Desde la creación del magno torneo en 1930, sólo seis Selecciones han podido ser profetas en su tierra. El primero fue Uruguay en ese mismo año, después fue Italia en 1934. Hasta 1966 la historia se repitió cuando Inglaterra hizo lo propio, más tarde se le unió Alemania (1974) y Argentina (1978). Tuvieron que pasar exactamente 20 años de espera para que el turno le tocara a *Les Bleus*.

El desenlace fue un sueño, sí, pero el camino fue un calvario. La presión de ser anfitriones pesaba como plomo. El *mago* vivió su momento más oscuro en la segunda jornada ante Arabia Saudita, cuando pisó intencionalmente al capitán saudí Fuad Anwar. El árbitro hizo sonar su silbato y mostró la tarjeta roja al playera número 10, que veía sin parpadear el rostro autoritario del mexicano Arturo Brizio Carter. El silbante *azteca* se convirtió en el verdugo que envió a *Zizou* al exilio, obligándolo a ver desde las sombras el duelo ante Dinamarca y los angustiantes octavos de final contra Paraguay.

Pero el mismo hombre señalado se puso de pie para mostrarse ante el mundo en el momento definitivo. Como un torero sin capote en el ruedo de Saint-Denis, *Zizou* emergió como un artista y desdibujó a una de las mejores generaciones en la historia de la *canarinha*.

Su calva lucía como una aureola de luz; desbordó magia, acariciaba la pelota con suma afinidad, dirigiendo la orquesta gala con precisión milimétrica. Fue entonces que con dos testarazos hizo que Francia bordara, al fin, la primera estrella sobre su propio pecho. Tiempo después, el hombre que mejor trataba el balón con los pies reconoció que la cabeza era la parte de su cuerpo con menor talento…

"Nunca he sido muy bueno con mi cabeza, pero afortunadamente logré hacerlo bien… ¡dos veces!"

108 apariciones
31 goles
28 asistencias

CONTRIBUCIONES DE GOL EN LA EDICIÓN 1998

2 **Goles:** Brasil

1 **Asistencias:** Sudáfrica

FICHA TÉCNICA

Edad: 25 años

Perfil: Diestro

Equipo: Juventus

Pos: MC

Altura: 1.85 m

LOS GOLEADORES:

	G	A
Davor Suker, Croacia	6	0
Batistuta, Argentina	5	0
Vieri, Italia	5	0
Ronaldo, Brasil	4	3

ASÍ SE JUGÓ LA GRAN FINAL DE 1998

3-0

Estrategia 4 - 4 - 2

DT: Aimé Jacquet

16 Barthez	Deschamps 7
15 Thuram	Petit 17
18 Leboeuf	Zidane 10
8 Desailly	◀ Djorkaeff 6
◀ 3 Lizarazu	◀ Guivarc'h 9
19 Karembeu	P. Vieira 4 ▶
	Boghossian 14 ▶
	Dugarry 21 ▶

Estrategia 4 - 4 - 2

DT: Mario Zagallo

1 Taffarel	◀ Sampaio 5
2 Cafu	◀ Leonardo 18
3 Aldair	Rivaldo 10
4 Júnior Bai.	Bebeto 20
6 R. Carlos	Ronaldo 9
8 Dunga	Denilson 19 ▶
	Edmundo 21 ▶

EL CAMINO DE *LES BLEUS* Y DE *ZIZOU* HACIA EL CAMPEONATO MUNDIAL

Fase de grupos

3-0 Sudáfrica
Venció la resistencia sudafricana con goles de Dugarry -quien justificó su convocatoria-, Pierre Issa (autogol) y Thierry Henry

4-0 Arabia Saudita
Unos jóvenes, Henry y Trezeguet brillaron al contragolpe, pero la expulsión de Zidane condicionó los siguientes duelos

2-1 Dinamarca
Ya clasificada, jugaron con suplentes; Djorkaeff marcó de penal y Petit selló el triunfo, confirmando la profundidad del plantel

Octavos

1-0 Paraguay
Sin Zidane, sufrieron por el *cerrojo* paraguayo y un monumental Chilavert, hasta que Laurent Blanc marcó el *Gol de Oro*

Cuartos

0-0 (4-3)P Italia
Italia apostó todo por llevar a los penales, pero el fallo de Di Biagio al travesaño dio el pase a *les Bleus* a semifinales

Semifinal

2-1 Croacia
Croacia los puso en aprietos atacando las bandas, pero dos goles de Thuram remontaron el partido y los catapultaron a la final

Final

3-0 Brasil
Devastaron a Brasil con orden táctico: Zidane marcó dos veces de cabeza y Petit cerró la goleada histórica

El sujeto fue descrito como un hombre de complexión robusta y vestía una sudadera negra, así como pantalón azul; aún permanece como no identificado. (Erick Díaz)

Acribillan a *biker* en Bahía Real

Oficiales revelan que la víctima cayó de su motocicleta al recibir impactos de bala en el rostro

CANCÚN.- Un hombre fue asesinado a balazos durante la tarde de ayer mientras circulaba en motocicleta por calles del fraccionamiento Bahía Real, en la Región 247. La agresión provocó una movilización de corporaciones de Seguridad y cuerpos de emergencia, además del despliegue de un operativo para localizar a los presuntos responsables, quienes lograron escapar.

De acuerdo con los primeros reportes, la víctima transitaba por una de las vialidades del asentamiento cuando fue interceptada por sujetos armados que dispararon en su contra en repetidas ocasiones. Tras la agresión, los atacantes huyeron.

Los impactos de bala alcanzaron al *biker* en el rostro, lo que ocasionó que perdiera el control de la unidad y cayera con violencia sobre la carpeta asfáltica junto a la unidad. Habitantes de la zona, al escuchar las detonaciones, solicitaron apoyo a través del número de emergencias 911.

Pocos minutos después llegaron paramédicos para brindar atención prehospitalaria; sin embargo, tras valorar al lesionado confirmaron que ya no contaba con signos vitales debido a la gravedad de las heridas provocadas por arma de fuego.

Agentes comentaron que la víctima fue descrita como un hombre de complexión robusta, quien vestía una sudadera negra y pantalón azul, en el momento del ataque. Hasta el cierre de esta edición permanecía en calidad de no identificado.

Elementos de las Policías Municipal, Estatal y otras corporaciones implementaron un operativo de búsqueda en la Región 247 y sectores aledaños con el objetivo de ubicar a los responsables; no obstante, hasta el momento no se ha informado sobre personas detenidas en relación con este homicidio.

La zona fue acordonada para preservar los indicios, mientras peritos especializados y agentes de investigación de la Fiscalía General del Estado (FGE) realizaron el procesamiento de la escena. Durante las diligencias aseguraron diversos casquillos percutidos y otros elementos de prueba que serán incorporados a la carpeta de investigación.

Posteriormente, personal del Servicio Médico Forense (Semefo) efectuó el levantamiento del cuerpo, con el fin de trasladarlo a sus instalaciones, donde se practicará la necropsia de ley y se continuará con el procedimiento de identificación oficial.

La FGE mantiene abiertas las investigaciones para establecer el móvil del ataque, identificar a los agresores y determinar si el crimen guarda relación con otros hechos delictivos registrados en la ciudad.

(Erick Díaz)

Investigan presunto robo de un reloj de lujo a un turista extranjero

TULUM.- Autoridades de la Secretaría de Seguridad Pública y Protección Ciudadana (SSPC) investigan el presunto robo de un reloj de lujo marca Rolex a un turista extranjero, ocurrido en un establecimiento de Aldea Zama. Aunque hasta el momento no existe una denuncia formal ante la Fiscalía General del Estado (FGE). Las autoridades analizan imágenes de videovigilancia para identificar al presunto responsable.

De acuerdo con información recabada, los hechos habrían ocurrido en la Taquería 86, donde un hombre se acercó a la mesa del visitante y, presuntamente, le arrebató el reloj que portaba en la muñeca para después escapar.

> Autoridades comentaron que este delito no ha sido denunciado

Un video captado por cámaras de seguridad, difundido de manera extraoficial, muestra el momento en que el sujeto se aproxima al viajero, realiza un movimiento rápido para despojarlo del objeto y abandona el lugar antes de que las personas presentes pudieran reaccionar.

Fuentes de la SSPC confirmaron que el caso permanece abierto, pese a que los afectados no han presentado una denuncia formal. De acuerdo con la información disponible, los visitantes habrían decidido no iniciar el procedimiento legal debido al temor generado tras el incidente y porque tenían previsto continuar con su itinerario de viaje.

(Aquiles Bee Cituk)

El hecho en Aldea Zamá quedó registrado por una cámara. (POR ESTO!)

Un taxista se quejaba de dolor en las costillas, por lo que fue trasladado al hospital general. El carro del supuesto responsable quedó destrozado en la colonia Jesús Martínez Ross. (Fotos J. Xiu)

Reportan 2 choques en Carrillo Puerto

Una persona resultó lesionada, mientras que los daños materiales podrían superar los 80 mil pesos

FELIPE CARRILLO PUERTO.- Daños materiales que podrían superar los 80 mil pesos y una persona lesionada, quien tuvo que ser trasladada al hospital general para descartar una posible fractura en las costillas, fue el saldo de al menos dos percances registrados en la ciudad en menos de 10 horas. En el primero, un automóvil con placas foráneas, cuyo conductor no respetó su alto, chocó de manera violenta contra un taxi que circulaba sobre la vía preferencial. En el segundo, una motocicleta omitió la señal de alto y se impactó contra un vehículo particular.

Uno de los hechos de tránsito ocurridos en las últimas horas, informó el director Tomás Francisco Uh Kauil, tuvo lugar en el cruce de las calles 68 y 73, de la colonia Jesús Martínez Ross, donde colisionaron dos automóviles, dejando cuantiosos daños materiales y una persona herida. Se trató del operador de una unidad de alquiler perteneciente al Sindicato de Taxistas "General Francisco May".

La primera unidad involucrada es un Nissan, Versa, azul, con placas UVW-332-P de Quintana Roo, que transitaba sobre la calle 68 de sur a norte. Al llegar al cruce con la 73, el guiador presuntamente no respetó la señal de alto, lo que originó el encontronazo con el taxi.

Mientras que el otro vehículo corresponde a un Nissan, V-Drive, con placas B-085-TPK del servicio local, marcado con el número económico 86 y perteneciente al sindicato de taxistas. Circulaba sobre la calle 73 de oriente a poniente y, debido a la fuerza del impacto, terminó sobre la banqueta con una de sus llantas suspendida en el aire.

Como consecuencia del percance, el conductor del auto de alquiler resultó con lesiones de consideración y se quejaba de fuertes dolores en las costillas. Tras recibir atención de paramédicos de la Cruz Roja, fue trasladado al hospital general de esta ciudad para recibir atención médica.

El otro hecho de tránsito ocurrió en el cruce de las calles 68 y 69, de la colonia Centro, cuando una motocicleta, cuyo conductor aparentemente no respetó la señal de alto, terminó impactándose contra un automóvil particular. Ambas unidades sufrieron daños de consideración y fueron remolcadas al corralón municipal para el deslinde de responsabilidades.

Una fuente indicó que, pese a las medidas implementadas para disminuir los percances viales en la ciudad, ocasionados por diversos factores, entre ellos el consumo de bebidas alcohólicas, se ha detectado que, al ponerse en marcha los operativos de alcoholimetría, su ubicación es difundida de inmediato en redes sociales, donde los usuarios alertan sobre los filtros. Esta situación ha permitido que continúen circulando conductores bajo los influjos del alcohol y, en algunos casos, se vean involucrados en colisiones.

Ante esta situación, exhortó a la ciudadanía a evitar este tipo de prácticas para que puedan cumplirse los objetivos de los operativos preventivos que se implementan en distintos puntos de la ciudad.

(Justino Xiu)

Atrapan al presunto ladrón de una televisión, luego de perseguirlo

FELIPE CARRILLO PUERTO.- Un hombre que minutos antes había ingresado a una vivienda de la colonia Emiliano Zapata II para sustraer un televisor de pantalla plana fue retenido por vecinos y los propietarios, luego de una persecución que se prolongó por más de 12 cuadras. Tras darle alcance, los habitantes lo sometieron y posteriormente lo entregaron a elementos de la Policía Municipal para ser puesto a disposición de la autoridad correspondiente.

Ayer se registró una movilización policial tras el reporte de un robo en una casa habitación de la colonia Emiliano Zapata II. La parte afectada emprendió la persecución del presunto responsable y logró interceptarlo después de recorrer más de 12 cuadras desde el sitio donde ocurrió el ilícito.

De acuerdo con la información recabada, el sospechoso huía de los propietarios luego de apoderarse de un televisor, el cual desapareció de manera inexplicable durante la huida. Sin embargo, los denunciantes aseguraron a los policías que se trataba de la misma persona que ingresó al domicilio para llevarse el aparato.

> Durante el primer semestre del 2026, en el municipio se contabilizaron 72 robos en sus distintas modalidades

El sujeto fue alcanzado sobre la calle 66, entre 77 y 79, de la colonia Leona Vicario, donde fue sometido por los dueños del inmueble y varios vecinos que se sumaron a la persecución. Con la llegada de los elementos policiacos, determinaron entregarlo para el inicio del procedimiento correspondiente.

Los agentes, que arribaron a bordo de una patrulla, controlaron la situación al asegurar al individuo y trasladarlo a las celdas preventivas de la Policía Municipal. Antes de retirarse, exhortaron a los afectados a acudir a la Agencia del Ministerio Público del Fuero Común para presentar la denuncia y dar inicio a las investigaciones.

El señalado negó en todo momento haber participado en el ilícito; sin embargo, serán las autoridades competentes las que determinen su responsabilidad o, en su caso, su inocencia. Por su parte, los denunciantes se mantuvieron firmes en sus señalamientos.

De acuerdo con cifras del Secretariado Ejecutivo del Sistema Nacional de Seguridad Pública, en el municipio Felipe Carrillo Puerto se contabilizaron al menos 72 robos en sus distintas modalidades durante el primer semestre del 2026.

Policías aseguraron al sospechoso y lo trasladaron a la celda. (J. Xiu)

El municipio con el mayor número de denuncias por este delito es Benito Juárez, con 3 mil 22 casos, seguido de Playa del Carmen, con mil 205; Othón P. Blanco, 324; Tulum, 202; Puerto Morelos, 91; Bacalar, 65; Isla Mujeres, 47; José María Morelos, 23; y Lázaro Cárdenas, cinco.

Una parte de los ilícitos que ocurren tanto en la cabecera municipal como en las comunidades rurales no son denunciados, debido a que los afectados consideran que presentar una querella representa una pérdida de tiempo, al estimar que las autoridades no resuelven este tipo de casos.

(Justino Xiu)

Playa del Carmen

Revelaron que el operador del Volkswagen Vento iba a exceso de velocidad y en posible ebriedad, en Nuevo Noh Bec; logró salir antes de que sufriera quemaduras. (E. Díaz)

Arde auto tras chocar con una "combi"

Agentes comentan que el implicado supuestamente invadió el carril contrario de la unidad de transporte

Un choque frontal entre un automóvil particular y una combi de transporte público dejó como saldo dos personas lesionadas y un vehículo completamente calcinado en el poblado Nuevo Noh Bec, en Playa del Carmen, luego de que el conductor del automóvil presuntamente invadiera el carril contrario al circular a exceso de velocidad y bajo los efectos del alcohol.

El accidente ocurrió sobre la calle Libramiento, donde, de acuerdo con los primeros reportes, el conductor de un Volkswagen Vento, perdió el control de la unidad, cruzó al carril opuesto e impactó de frente contra una combi del sindicato "Lázaro Cárdenas del Río", identificada con el número económico 41.

La fuerza del encontronazo provocó que el automóvil fuera proyectado varios metros hacia atrás y, segundos después, comenzara a incendiarse. El conductor logró salir del vehículo antes de que las llamas lo consumieran por completo. Vecinos que presenciaron el percance intervinieron para retenerlo en el lugar mientras llegaban las autoridades.

Al sitio acudieron elementos del Heroico Cuerpo de Bomberos, quienes sofocaron el incendio y evitaron que el fuego se extendiera hacia otras unidades o inmuebles cercanos. De manera simultánea, paramédicos brindaron atención a los ocupantes de la combi involucrada en el hecho.

Como resultado de la colisión, dos pasajeros del transporte público sufrieron lesiones y, tras recibir los primeros auxilios en el lugar, fueron trasladados a un hospital para su valoración y atención médica.

El conductor del Volkswagen también fue valorado por personal de emergencias y posteriormente quedó a disposición de elementos de Tránsito Municipal, quienes realizaron las diligencias correspondientes para el deslinde de responsabilidades y determinar su situación jurídica.

Una vez concluidas las labores de rescate y control del incendio, ambas unidades fueron retiradas con el apoyo de una grúa y trasladadas al corralón, donde permanecerán mientras continúan las investigaciones.

El percance generó una importante movilización de bomberos, paramédicos y agentes de Tránsito, además de afectaciones temporales a la circulación vehicular durante las maniobras para extinguir el fuego, atender a los lesionados y retirar los vehículos involucrados. Las autoridades iniciaron las investigaciones para esclarecer las causas del accidente y confirmar las condiciones en las que conducía el presunto responsable.

(Erick Díaz)

Impulsan la conservación de especies mediante torneo de pesca deportiva

PLAYA DEL CARMEN.- Con la participación de 40 embarcaciones procedentes de distintos municipios de Quintana Roo, ayer inició el Torneo de Pesca Deportiva "Nuestra Señora del Carmen 2026", como parte de las actividades de la Feria del Carmen. El banderazo de salida se dio a las 8:00 horas frente al Parque Fundadores, con el Arco Maya como escenario, en una competencia que busca fomentar la pesca responsable, fortalecer la actividad turística y promover la conservación de las especies marinas.

La ceremonia de apertura fue encabezada por la secretaria de Desarrollo Económico y de Atracción de Inversiones, Estefanía Hernández Flores, acompañada por el representante de la Comisión Nacional de Acuacultura y Pesca en Playa del Carmen, Mario Martín Castillo; el juez del torneo, Gamaliel Ek; el pionero de la competencia, Jorge Fuentes, y la reina de la Feria del Carmen 2026, Ana Matos Santos, además de autoridades e invitados.

> La competencia se desarrolla bajo la modalidad *catch and release*

Durante el arranque, Hernández Flores señaló que este tipo de encuentros contribuyen a preservar las tradiciones de Playa del Carmen, fortalecen la identidad del destino y generan beneficios para las familias vinculadas con los sectores turístico y pesquero.

El torneo se desarrolla bajo la modalidad *catch and release* (captura y liberación), con el propósito de proteger las poblaciones marinas mediante prácticas sustentables.

Participaron equipos de Cozumel, Isla Mujeres, Tulum, Puerto Aventuras, Puerto Morelos, Xpu Há y Playa del Carmen.

(Redacción POR ESTO!)

Llegaron equipos de localidades como Cozumel y Tulum. (POR ESTO!)

Lázaro Cárdenas

La joven era una conocida deportista en la localidad, por lo que su muerte causó consternación entre los vecinos de la calle 20 de Noviembre donde ocurrió el hecho. (J. Marcial)

Investigan deceso de una menor

Presuntamente, la adolescente se quitó la vida en su domicilio durante la medianoche de ayer

Una menor de edad perdió la vida en el interior de su domicilio, ubicado en la colonia Unidad Deportiva Lázaro Cárdenas, donde las autoridades ministeriales investigan las circunstancias del deceso, que generó consternación entre habitantes de la localidad debido a que la víctima era una conocida deportista de la zona.

Los hechos ocurrieron alrededor de la medianoche de ayer en una vivienda de la calle 20 de Noviembre, en dicha colonia. De acuerdo con los primeros reportes recabados en el lugar, la menor, identificada con las iniciales K.M., se encontraba aparentemente sola en el inmueble al momento de los hechos.

Elementos de la Policía Municipal y cuerpos de emergencia acudieron al sitio tras recibir el reporte y confirmaron que la joven ya no contaba con signos vitales.

De manera preliminar, se estableció que habría fallecido por asfixia por suspensión, por lo que una de las líneas de investigación apunta a un posible suicidio, aunque las autoridades ministeriales aún no han establecido oficialmente las circunstancias del caso.

La zona fue acordonada por los agentes preventivos para preservar el lugar, en espera del personal de la Fiscalía, que realizó las diligencias correspondientes y el levantamiento del cuerpo.

Con este caso, el municipio de Lázaro Cárdenas suma tres fallecimientos de características similares durante julio, en un periodo menor a 15 días.

El domingo pasado se reportaron los primeros dos casos del año en la demarcación. El primero correspondió a un hombre adulto, en la alcaldía de Kantunilkín, mientras que el segundo ocurrió en la comunidad Solferino, donde una menor de edad perdió la vida a causa de una herida provocada por un disparo de escopeta.

(José Marcial Reyes)

Exponen rezago en El Cedral y piden atender varios problemas

LÁZARO CÁRDENAS.– Pobladores de la comunidad El Cedral, encabezados por el subdelegado municipal, Remigio Choc, solicitaron la intervención de mil metros de vialidades mediante pavimentación, bacheo y apertura de caminos, así como la ampliación de la red de agua potable, la limpieza del cementerio y del campo de beisbol, además de la rehabilitación del parque infantil, ante las carencias que enfrenta la localidad y la falta de respuesta a sus peticiones desde el inicio de la actual administración.

Los habitantes señalaron que estas solicitudes han sido planteadas formalmente durante meses, sin que hasta ahora hayan sido atendidas, mientras que las lluvias agravan las condiciones de las calles y accesos, que se inundan y obligan a la población a caminar entre lodo y charcos.

> La demanda principal de los habitantes es el bacheo de mil metros de vialidades

De acuerdo con testimonios vecinales, los caminos principales y las calles internas carecen de drenaje y de una carpeta asfáltica adecuada, por lo que durante las precipitaciones se vuelven difíciles de transitar. Estudiantes y trabajadores deben cruzar zonas con agua estancada para salir de sus hogares.

El acceso al cementerio también presenta condiciones deficientes, con zanjas y maleza que dificultan el paso, incluso durante los cortejos fúnebres. A ello se suma el rezago en la red de agua potable, que no ha crecido al mismo ritmo que la población y deja a varios hogares de la periferia sin suministro.

Los espacios destinados al deporte y la recreación tampoco se encuentran en condiciones adecuadas. El campo de beisbol presenta abundante vegetación, mientras que el parque infantil cuenta con juegos deteriorados y oxidados.

El subdelegado afirmó que las solicitudes han sido gestionadas ante las autoridades desde el inicio del actual Gobierno municipal, sin que se hayan destinado recursos o personal para atenderlas.

(Luis Enrique Cauich)

Residentes aseguran que sus solicitudes son añejas. (Luis E. Cauich)

Felipe Carrillo Puerto

El párroco Germán May encabezó la procesión de feligreses; por la noche se llevó a cabo la tradicional vaquería, previamente se mejoró la imagen de la zona. (Fotos Justino Xiu)

Inician los festejos a Santa Ana

Con la bajada de la patrona de Tihosuco arrancan las novenas y gremios que concluirán el 26 de julio

Con la participación de la comunidad católica de Tihosuco y encabezada por el párroco Germán May Cabrera, se llevó a cabo la ceremonia de bajada de la imagen de Santa Ana, con la que dieron inicio las novenas y los gremios en honor a la patrona de esta localidad del municipio Felipe Carrillo Puerto. De manera paralela, vecinos y la autoridad comunal realizaron una intensa jornada de mejoramiento urbano en la colonia que lleva el nombre de la venerada imagen.

De acuerdo con la información proporcionada por Francisco Poot, uno de los organizadores de la tradicional fiesta, la bajada de imagen marcó el inicio de las celebraciones litúrgicas.

La ceremonia fue encabezada por el párroco de la iglesia Niño Jesús, Germán May Cabrera, quien dio inicio a las novenas, así como a la salida y entrega de los gremios, cuya programación oficial se desarrollará del 20 al 26 de julio en la capilla de Santa Ana, ubicada en la colonia del mismo nombre.

"En mi caso, la manda está prevista para el 22 de julio; corresponde al gremio dedicado a la señora Santa Ana. Un día antes se sacrificarán los cerdos para preparar el relleno negro que será ofrecido a la santa patrona y, posteriormente, distribuido entre los asistentes, tal como marca la tradición", expresó Francisco Poot.

Por su parte, el alcalde de la comunidad Tihosuco, Jesús Chan, informó que se realizó una intensa jornada de mejoramiento urbano en la colonia Santa Ana. Indicó que el personal efectuó la pintura de bardas, la poda total del campo deportivo y trabajos de rehabilitación del alumbrado público.

Agregó que estas labores prepararan a la comunidad para las festividades en honor a Nuestra Señora de Santa Ana, programadas del 20 al 26 de julio. Precisó que los trabajos responden a las solicitudes planteadas por los habitantes que diariamente acuden a las oficinas de la Alcaldía.

Entre las actividades programadas para hoy destaca la tradicional noche de vaquería, en la que se prevé la participación de una decena de parejas en el concurso amenizado por Leo y su Orquesta Jaranera. El evento se llevará a cabo frente a la capilla de Santa Ana, donde se encuentra el campo deportivo.

Como parte de las labores para mejorar la imagen de la colonia, se realizó la limpieza de los espacios públicos, mientras que las familias retocaron las bardas de los predios cercanos. Además, se sustituyeron las luminarias del sector para brindar mayor seguridad a los peatones, una de las principales inquietudes expresadas por los habitantes.

(Justino Xiu)

Demandan limpiar abajo de las líneas eléctricas en comunidades

Autoridades de Hobompich, Dzoyolá, Kampokolché y Filomeno Mata acusan que el servicio es inestable

FELIPE CARRILLO PUERTO.- Ante la afectación de más de mil familias que habitan en cuatro comunidades por los constantes cortes en el suministro de energía eléctrica, autoridades comunales de las localidades perjudicadas exigieron la limpieza de la franja donde se ubican las líneas de conducción para evitar que continúen registrándose estas interrupciones. En tanto, en la ruta Dzulá-Naranjal Poniente ya suman casi 24 horas sin el servicio, informó la subdelegada de Chan Santa Cruz, Mariela Chuc.

Debido a las constantes interrupciones del suministro eléctrico en el tramo de X-Pichil hasta la comunidad Dzoyolá, las autoridades comunales comenzaron a gestionar una solución. En los últimos días circuló un documento dirigido a las instancias correspondientes para solicitar labores de desmonte en las áreas donde se encuentran los postes y el tendido eléctrico.

De acuerdo con el oficio, fechado en la comunidad Hobompich y firmado por el subdelegado Victoriano May Tun, además de contar con el respaldo de las autoridades de Dzoyolá, Kampokolché y Filomeno Mata, se expone que: "El motivo de mi solicitud es pedir que se realice la limpieza en el área de los cables, ya que la parte inferior se encuentra completamente descuidada, razón por la cual el suministro de energía eléctrica no es estable".

El escrito precisa que los tramos que requieren mantenimiento corresponden a Hobompich, Filomeno Mata y Dzoyolá. Asimismo, señala que la petición se realiza debido a que cientos de familias resultan afectadas por las deficiencias en un servicio considerado de primera necesidad.

En la ruta Dzulá-Naranjal Poniente, las autoridades comunales aseguraron ayer que ya llevaban casi 24 horas sin electricidad. Así lo confirmó la subdelegada de Chan Santa Cruz, Mariela Chuc, quien indicó que hasta el momento desconocen las causas por las que nuevamente se quedaron sin el suministro desde la tarde del día anterior.

Por su parte, el delegado de la comunidad de Laguna Kaná, Argenis Pech, señaló que permanecen sin energía eléctrica desde el día anterior y que ayer al mediodía una brigada de la Comisión Federal de Electricidad (CFE) trabajaba para restablecer el servicio en el tramo Laguna Kaná-Yoactún, donde presuntamente se localiza la avería.

Una brigada de la CFE trabajó en el tramo Laguna Kaná-Yoactún. (J. Xiu)

A su vez, Telesforo N., vecino de Naranjal Poniente, manifestó que es lamentable que continúen presentándose apagones cuando el suministro ya debería mostrar una mejora para beneficio de la población. Añadió que, en esa localidad, las interrupciones son constantes y hasta ahora no existe una solución definitiva.

El delegado de Naranjal Poniente, Saulo Uex, señaló que estas fallas también afectan otros servicios, como el abastecimiento de agua potable, indispensable para las familias de la comunidad. Agregó que ya suman más de 24 horas sin electricidad y que únicamente tienen conocimiento de que se realizan trabajos en el tramo Yoactún-Laguna Kaná; sin embargo, hasta el momento continúan sin el suministro.

(Justino Xiu)

José María Morelos

Son hormigas arrieras una plaga letal

Productores del ejido Tabasquito solicitan apoyo al Comité de Sanidad Vegetal para combatirlas

Las hormigas arrieras se han convertido en una plaga letal para los cultivos del ejido Tabasquito, aseguraron los productores Eladio Pat Meseta, Mariano Poot y Marcelo Poot Pat, quienes afirmaron que estos insectos destruyen toda la vegetación que encuentran a su paso. Por ello, solicitaron el apoyo del Comité de Sanidad Vegetal para combatir su proliferación en el municipio José María Morelos.

Indicaron que la presencia de estos ejemplares no se limita a las parcelas, sino que también invade la zona urbana de la comunidad, donde afecta huertos familiares y sembradíos de traspatio.

Eladio Pat Meseta señaló que las hormigas arrieras están presentes en las parcelas, los patios de las viviendas, milpas y áreas destinadas al cultivo de pitahaya, donde devoran toda la vegetación disponible.

Explicó que esta plaga puede controlarse con un producto químico llamado Foley; sin embargo, subrayó que muchas familias no pueden adquirirlo debido a su alto costo.

Por ello, consideró importante que el Comité de Sanidad Vegetal acuda a la comunidad para realizar un diagnóstico que permita dimensionar la magnitud del problema en las zonas agrícolas y establecer acciones para erradicarlo.

Mariano Poot comentó que tanto en el ejido como en la comunidad existe una gran cantidad de hormigas arrieras, por lo que solicitó la intervención de autoridades municipales, estatales y federales para atender esta problemática que perjudica las cosechas.

> Los insectos no solo dejan sin hojas los árboles, sino que terminan por secarlos; están en las parcelas, patios y milpas

Añadió que estos insectos son altamente destructivos, ya que pueden dejar sin follaje árboles de naranja, limón, mandarina, mango y pitahaya, además de afectar las plantas de maíz.

Reconoció que resulta complicado controlar la infestación, debido a que los trabajadores del campo no cuentan con los recursos económicos necesarios para adquirir los productos requeridos.

Indicó que, en su parcela, la presencia de las hormigas ha afectado severamente la floración de la pitahaya y, como consecuencia, las plantas ya no producen frutos.

Por su parte, Marcelo Poot Pat señaló que en el ejido Tabasquito estos insectos suelen establecerse principalmente en los terrenos donde se cultivan árboles frutales.

En la zona urbana atacan las plantaciones de naranjas, limones, mandarinas y pitahaya. (Fotos L. Kauil)

Expresó que, para ellos, las hormigas arrieras representan una verdadera maldición, ya que no solo dejan sin hojas a los árboles, sino que terminan por secarlos. Explicó que, al cortar el follaje, dejan una sustancia que provoca que las ramas adquieran una coloración negruzca.

Insistió en que es indispensable que el Comité de Sanidad Vegetal acuda a la comunidad para brindar apoyo en el combate de esta plaga, la cual, afirmó, ya provoca importantes pérdidas económicas, debido a que daña todo lo que encuentran a su paso.

Marcelo Poot Pat mostró un predio ubicado en la zona urbana de Tabasquito que permanece infestado por hormigas arrieras. Según explicó, en ese terreno había varios árboles de naranja, pero todos murieron a causa del ataque de estos insectos.

De acuerdo con los productores, las hormigas arrieras se reproducen por millones durante las primeras lluvias, cuando las reinas salen de los hormigueros, emprenden vuelo y se establecen en otros sitios para formar nuevos nidos.

(Lusio Kauil)

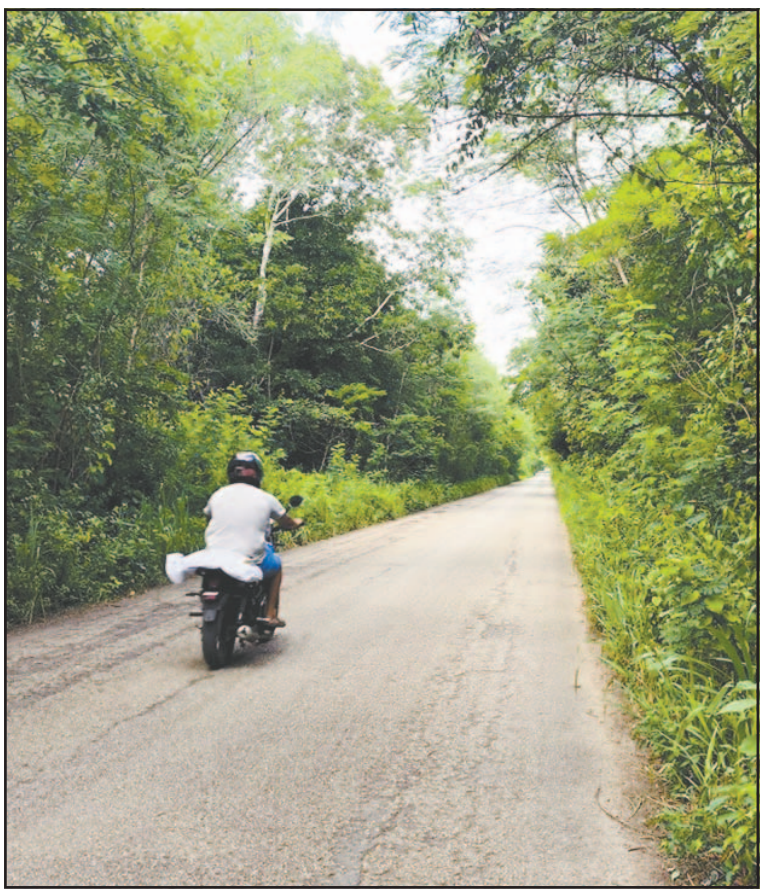

Algunas rutas, además de maleza, tienen numerosos baches. (L. Kauil)

Exigen desmontar las vías rurales para seguridad de los conductores

JOSÉ MARÍA MORELOS.- Vecinos y autoridades ejidales de diversas comunidades del municipio, entre ellos Alfonso Abán Chi, Alfredo May y Juan Noh Pech, señalaron que los caminos rurales por donde transitan se encuentran invadidos por la vegetación, por lo que consideraron urgente realizar labores de desmonte para brindar mayor seguridad a quienes los utilizan. El Ayuntamiento dio a conocer que apoya a las localidades para llevar a cabo la limpieza de estas vías de comunicación.

Comentaron que, en la actualidad, son los propios habitantes de los ejidos quienes realizan estas faenas, debido a que el Gobierno federal ya no destina recursos para ese tipo de trabajos.

Alfonso Abán Chi, autoridad de Pozo Pirata, expuso que los tramos que presentan mayor problema son los que comunican de Kancabchén al crucero de Benito Juárez y de ahí hacia Naranjal, así como el que enlaza Pozo Pirata con Martirio y Naranjal.

Indicó que esas rutas no solo tienen las orillas cubiertas de maleza, sino que además presentan numerosos baches. Agregó que, durante las lluvias, los árboles secos cercanos suelen desplomarse sobre el paso, lo que ocasiona dificultades para la circulación.

Por su parte, Alfredo May, vecino de San Isidro, comentó que en el camino que va del crucero de Dos Aguadas hacia Lázaro Cárdenas existen tramos donde se realizan trabajos de conservación, aunque otros permanecen sin atención debido a que algunos pobladores no participan en estas faenas.

Explicó que el trayecto comprendido entre la carretera federal y Dos Aguadas recibe mantenimiento de manera periódica gracias a un acuerdo entre los habitantes de esa localidad.

En cambio, los segmentos que comunican a Lázaro Cárdenas con San Isidro permanecen cubiertos de maleza porque algunos pobladores consideran que deberían recibir una remuneración para realizar esas labores.

Juan Noh Pech, integrante de la directiva ejidal de La Esperanza, manifestó que el camino que comunica del crucero de San Antonio Tuk hacia esa comunidad permanece prácticamente cerrado por la vegetación. Añadió que muchos habitantes no desean colaborar en su rehabilitación, pese a que reconocen el riesgo que representa, especialmente para quienes se desplazan en motocicleta.

De acuerdo con vecinos de la zona, entre ellos Filiberto Chan Coyoc y Manuel Mahay, otros tramos que presentan las orillas cubiertas de maleza son el que va de Sacalaca a X-Querol y un segmento de la carretera estatal Dziuché, entronque a Tihosuco, específicamente del poblado Tabasquito hacia Sabán.

(Lusio Kauil)

Bacalar

Paramédicos dijeron que sufrió lesiones en la cabeza, en distintas partes de su cuerpo y abundante sangrado en la nuca, lo que lo dejó inconsciente. (Fotos F. Olvera)

Resulta *biker* con graves heridas

Agentes comentan que el sujeto iba a Calumil cuando perdió el control de su moto; estaba en posible ebriedad

Un motociclista resultó gravemente lesionado y su unidad registró pérdida total tras un accidente ocurrido durante los primeros minutos de ayer sobre el tramo carretero Miguel Hidalgo-Calumil, en la zona rural de Bacalar. El hombre fue trasladado de emergencia al Hospital Comunitario, donde posteriormente fue reportado como estable.

De acuerdo con los primeros reportes, el conductor circulaba con dirección a la comunidad Calumil cuando, presuntamente, perdió el control de su unidad debido a que se encontraba en estado inconveniente. A ello se sumaron las condiciones de escasa visibilidad y las características de la vía, lo que provocó que derrapara y saliera proyectado sobre la carpeta asfáltica.

Como consecuencia del percance, sufrió golpes contusos y heridas de consideración en la cabeza y distintas partes del cuerpo, además de una lesión en la nuca que ocasionó un abundante sangrado, por lo que quedó inconsciente a un costado de la carretera.

Un transportista dedicado al reparto de abarrotes que transitaba por la zona observó el accidente y dio aviso a los cuerpos de emergencia, solicitando apoyo para que el lesionado recibiera atención médica lo antes posible.

Al sitio acudieron elementos de la Unidad Municipal de Rescate y Paramédicos, quienes brindaron los primeros auxilios, estabilizaron al motociclista y lo trasladaron de urgencia al Hospital Comunitario para su valoración y tratamiento especializado.

Aunque el estado de salud del operador fue reportado inicialmente como grave debido a la lesión que presentaba en la nuca y a la pérdida de sangre, horas más tarde el personal médico informó que evolucionó favorablemente, por lo que fue declarado estable y en proceso de recuperación.

Las autoridades mantienen las investigaciones para integrar el informe del accidente y determinar con precisión las circunstancias en que ocurrió el percance.

(Fernando Olvera)

Advierten riesgos por deterioro de la barda del cementerio municipal

BACALAR.- Habitantes de diversas colonias cercanas al cementerio municipal denunciaron el deterioro de la barda perimetral del camposanto y solicitaron la intervención del Ayuntamiento para reparar la estructura, al considerar que representa un riesgo para quienes acuden al lugar y hacia las personas que transitan diariamente por la zona.

De acuerdo con los vecinos, el muro presenta grietas, desprendimientos de material y varios tramos con evidente desgaste, condiciones que, aseguraron, aumentan la posibilidad de un colapso, principalmente durante la temporada de lluvias, cuando la humedad y el peso del agua incrementan la presión sobre la construcción.

Vecinos señalaron que han pedido ayuda al Ayuntamiento, sin obtener éxito

Los residentes señalaron que el cementerio registra una afluencia constante de visitantes, por lo que advirtieron que la falta de mantenimiento podría derivar en un accidente de consecuencias graves si no se atiende el problema.

Ante esta situación, afirmaron que en diversas ocasiones han solicitado a las autoridades municipales la rehabilitación y el reforzamiento de la barda perimetral; sin embargo, indicaron que hasta el momento no han obtenido una respuesta favorable a sus peticiones.

Asimismo, manifestaron su inconformidad por la falta de atención al problema y señalaron que la administración municipal, encabezada por José Contreras Méndez, no ha dado seguimiento a los reportes relacionados con el estado de la infraestructura, pese a tratarse de un espacio público que requiere condiciones adecuadas de seguridad.

Los habitantes reiteraron el llamado para que el Gobierno Municipal realice una inspección técnica y emprenda los trabajos de reparación correspondientes, con el objetivo de reducir el riesgo de un derrumbe y garantizar la seguridad de quienes visitan el panteón.

(Redacción POR ESTO!)

Destacaron que hay grietas y desprendimientos de material. (POR ESTO!)

Tulum

En el operativo en el Parque Nacional Tulum participaron 400 elementos, apoyados por dos embarcaciones sargaceras y personal de diferentes instituciones. (E. Silva)

Refuerzan recolecta de talofita

Desde la visita de la Presidenta al municipio, la Marina logra juntar cerca de 140 toneladas de macroalga

A partir del arribo de la Presidenta, Claudia Sheinbaum Pardo, a Quintana Roo para supervisar las acciones contra el sargazo, el combate a esta macroalga se reforzó en las costas del Caribe Mexicano. Como parte de estas labores, la Secretaría de Marina (Marina) retiró aproximadamente 140 toneladas de talofita durante una jornada intensiva de limpieza realizada en el Parque Nacional Tulum.

En el operativo participaron más de 400 elementos de la Marina, apoyados por dos embarcaciones sargaceras y personal de distintas instituciones. Como parte de las labores, fueron trasladados 14 contenedores con el material recolectado, resultado de las acciones desplegadas a lo largo del litoral afectado.

De acuerdo con información de Zofemat Tulum, la dependencia municipal coordinó la logística para el retiro de Talofita y destinó brigadas, además de barredoras mecánicas, a Playa Santa Fe y la zona de Mangle. En tanto, los elementos navales concentraron la mayor parte de los trabajos sobre la franja costera, donde atendieron el recale masivo registrado en los últimos días.

Estimaron que las cerca de 140 toneladas retiradas representan una de las mayores cantidades recolectadas en una sola intervención durante la presente temporada. El objetivo de estas acciones fue impedir la acumulación y descomposición del sargazo sobre la arena, con la finalidad de disminuir el impacto ambiental y reducir las afectaciones para la actividad turística.

Durante su gira de trabajo por Tulum, la Presidenta, Claudia Sheinbaum, supervisó las estrategias implementadas para enfrentar este fenómeno y anunció que el Gobierno de México mantendrá el respaldo de la Marina en las labores de contención y limpieza, además de fortalecer el plan integral para atender el arribo de sargazo en los principales destinos turísticos del Caribe Mexicano.

Por su parte, Zofemat destacó la coordinación entre dependencias federales, estatales y municipales para reforzar las acciones de limpieza en las playas del Parque Nacional Tulum, con el propósito de conservar el litoral en condiciones adecuadas y preservar la imagen del destino para habitantes y visitantes.

Las autoridades señalaron que estas labores continuarán mientras persista el recale de sargazo, con el fin de mantener libres las playas y reducir las afectaciones ambientales y económicas que provoca este fenómeno natural en la región.

(Edgar Silva)

Molestan a turistas las altas tarifas de los taxistas para viajes cortos

Trabajadores solicitaron ayuda de la Profeco; buscan evitar abusos

TULUM.- Prestadores de servicios, comerciantes y ciudadanos denunciaron que persisten los cobros de hasta 150 pesos por traslados de apenas cinco minutos, además de presuntos acuerdos entre algunos hoteles, taxistas y establecimientos comerciales para obtener comisiones, prácticas que, advirtieron, afectan la economía de los visitantes y la imagen del municipio.

Los entrevistados señalaron que, aunque el Gobierno Federal ha puesto en marcha medidas para fortalecer la actividad turística, como el acceso gratuito al Parque del Jaguar hacia visitantes nacionales, la reducción de tarifas en la zona arqueológica y nuevas estrategias de movilidad y promoción, estos esfuerzos podrían perder impacto si continúan los abusos en el servicio de transporte.

Juan Pérez, trabajador del sector, explicó que algunos hoteles recomiendan a determinados operadores de taxi, quienes posteriormente entregan una comisión al personal que canalizó al cliente. Indicó que ese costo termina reflejándose en una tarifa más elevada para el visitante, lo que perjudica la competitividad del destino.

Asimismo, denunciaron que algunos conductores trasladan a los turistas a restaurantes o bares específicos a cambio de recibir un porcentaje del consumo, situación que, afirmaron, incrementa los precios finales. Ante ello, solicitaron que la Procuraduría Federal del Consumidor (Profeco), la Secretaría de Turismo, el Instituto de Movilidad de Quintana Roo (Imoveqroo) y el Sindicato de Taxistas refuercen la vigilancia para evitar estas prácticas.

(Edgar Silva)

Alegaron que les cobran 150 pesos por traslados de cinco minutos. (E. Silva)

Deportes

Chetumal, Q. Roo, lunes 20 de julio del 2026

Del Toro recupera el *Maillot Blanco*

El ciclista mexicano se repone de una caída y obtiene su cuarto podio en el Tour de Francia

CIUDAD DE MÉXICO.- Isaac del Toro terminó en el tercer lugar de la Etapa 15 del Tour de Francia. Pese a que estuvo involucrado en una caída, el ciclista mexicano logró recuperarse para subir al podio junto con el belga Remco Evenepoel y el esloveno Tadej Pogačar. De momento, el *Torito* ocupa el tercer lugar en la clasificación general: "Después de hoy creo que es posible".

El oriundo de Ensenada, Baja California, terminó el recorrido de 183.9 kilómetros en un tiempo de cuatro horas, veintitrés minutos y quince segundos que le permitieron recuperar el *Maillot Blanco*. Es decir, el jersey que se le otorga al mejor participante de la tabla que sea menor de 26 años.

La caída sucedió a veinticuatro kilómetros de la meta, cuando el danés Jonas Vingegaard perdió el control e irrumpió en los caminos del estadounidense Sepp Kuss, el australiano Jai Hindley, el mexicano Isaac del Toro y el austriaco Felix Grossschartner. El incidente obligó a que Vingegaard abandonara la Etapa 15 de la competencia francesa.

Aún con las molestias físicas que sufrió después del incidente, Isaac del Toro concluyó la Etapa 15 separado por seis segundos del primer lugar, propiedad de Remco Evenepoel (04h 23' 09''). El segundo puesto quedó en manos de Tadej Pogačar (04h 23' 09''), su compañero en el equipo *UAE Team Emirates-XRG*.

Tras completar los 183.9 km de recorrido, el de Ensenada ascendió a la tercera posición general.

"Tenía un dolor extra durante la subida final, pero estoy muy feliz y muy agradecido con el equipo, ya que se comprometió conmigo. Casi lo logramos, a pesar de todo. [...] No me sentía tan cómodo, entonces probé. Creo que no fue la decisión más inteligente, pero dadas las circunstancias en las que estaba, creo que se permite cometer un error. Estoy feliz por cómo se hicieron las cosas, pero siempre se pueden hacer mejor", concluyó el ciclista mexicano.

Tras un día de descanso, la Etapa 16 se disputará el 21 de julio y recorrerá 21.6 kilómetros de Évian-les-Bains a Thonon-les-Bains.

(El Universal)

Willars y Berlín ganan oro en la Copa México

La dupla *azteca* dejó atrás a Gran Bretaña (2°) y Colombia (3°). (AP)

CIUDAD DE MÉXICO.- La dupla mexicana cerró de gran manera su actuación en tierras mexicanas

Con una afición entregada y un ambiente de fiesta en las gradas, Randal Willars y Kevin Berlín saltaron a la plataforma de 10 metros con la responsabilidad de mantener el dominio nacional y regalar una nueva alegría a los aficionados.

Lejos de sentir presión, la experimentada dupla mexicana mostró desde sus primeras ejecuciones por qué es una de las más respetadas del continente.

Los representantes nacionales, que ya saben lo que significa competir en unos Juegos Olímpicos, impusieron condiciones con una combinación de sincronía y un elevado grado de dificultad que fue marcando diferencias con sus rivales.

Con cada clavado, Willars y Berlín ampliaron su ventaja en la clasificación hasta confirmar una actuación prácticamente impecable. Al final, los mexicanos acumularon 414.72 puntos, una cantidad que les permitió conquistar la medalla de oro con autoridad.

La supremacía *tricolor* dejó a Gran Bretaña con la medalla de plata al marcar 389.46 y a Colombia con el bronce con 357.51. Para Willars y Berlín, el resultado tuvo un significado especial, ya que además de cerrar una destacada actuación en Guadalajara, les permitió agradecer con una victoria el respaldo de la afición.

(El Universal)

Hermanas derrotan a las chinas

CIUDAD DE MÉXICO.- En cada una de sus ejecuciones, Mía y Lía Cueva dejaron claro que además de compartir el talento, también comparten una conexión especial sobre el trampolín.

Antes de cada salto, las hermanas intercambiaban una mirada cómplice, sonreían y contaban hasta tres antes de lanzarse al agua, disfrutando cada momento de la gran final.

Las mexicanas, arropadas por su familia y por una afición que llenó las gradas del Centro Acuático Metropolitano de Guadalajara, compitieron con una seguridad y sincronía dignas de las mejores parejas del mundo.

Lejos de sentir la presión de enfrentar a las grandes potencias internacionales, transformaron la emoción en confianza y ejecutaron una rutina que fue creciendo con el paso de los saltos.

Al final, las hermanas Cueva lograron la misión que se habían propuesto: subir a lo más alto del podio. Con una diferencia superior a diez puntos al terminar con un puntaje de 298.65 sobre la dupla de China de Shan Lin y Yiping Long, que cerró con 282.57. El tercer sitio de la prueba fue para Colombia con 277.47 unidades.

(El Universal)

Mía y Lía Cueva lograron una puntuación de 298.65.

CLAVES DE LA CARRERA

George Russell • *Mercedes*

Ataque frustrado — Vuelta 1

En la curva 6, el británico intentó pasar por el exterior a su compatriota Lewis Hamilton, pero hubo contacto y quedó atorado en la grava. Tuvo que retirarse en el acto, provocando la salida del coche de seguridad durante las cuatro vueltas siguientes.

1

Charles Leclerc • *Ferrari*

Guerra al límite — Vuelta 12

El monegasco le cerró la puerta en la cara a Lewis Hamilton en la frenada más brutal del circuito, justo al final de la recta principal. Repitió la agresiva maniobra con la que ya había estrangulado a Oscar Piastri: se plantó firme y no cedió ni un milímetro.

2

Kimi Antonelli •

Soberbio

Al final de la larguísima recta principal, el italiano cazó sin piedad al *Ferrari* de Charles Leclerc. El joven prodigio ejecutó un rebase quirúrgico y fulminante para arrebatarle la punta de la carrera en un abrir y cerrar de ojos, firmando una jugada maestra de antología.

Recupera SU TRONO

Kimi Antonelli reaparece y gana el Gran Premio de Bélgica para ampliar su ventaja en la pelea por el título

Infografía | Carlos Ruvalcaba y Gerardo Núñez

El joven piloto de *Mercedes*, Kimi Antonelli aumentó su ventaja en el liderato del campeonato del mundo de *Fórmula 1* tras ganar el Gran Premio de Bélgica, en el que su compañero en equipo y rival por el título, George Russell, abandonó.

El italiano ha dominado a lo largo de todo el fin de semana en el circuito de *Spa-Francorchamps*, donde logró la sexta victoria del año, por delante del monegasco Charles Leclerc (*Ferrari*) y del neerlandés Max Verstappen (*Red Bull*).

En el campeonato, Antonelli mantiene ahora un *colchón* de 45 puntos respecto a Lewis Hamilton, cuarto clasificado el domingo, que supera en la general del Mundial a George Russell, ahora 3º a 50 puntos de su compañero.

En la anterior carrera de este 2026, en Silverstone (Gran Bretaña), también había terminado decimosexto, por lo que Bélgica le ha permitido una gran reacción.

La primera vuelta del Gran Premio fue espectacular, con varios adelantamientos entre los monoplazas situados en las primeras posiciones, pero Russell se tocó con Hamilton en la curva *Combes* y terminó en la grava, sin

PÓDIUM

1 — **Kimi Antonelli** — Italia — AMG PETRONAS FORMULA ONE TEAM

2 — Charles Leclerc — *Ferrari*

3 — Max Verstappen — *Red Bull*

RESULTADOS

POS.	1	2	3	4	5	6	7	8	9	10
PILOTOS	K. Antonelli	C. Leclerc	Verstappen	L. Hamilton	O. Piastri	I. Hadjar	L. Norris	G. Bortoleto	A. Lindblad	Colapinto
	Mercedes	*Ferrari*	*Red Bull*	*Ferrari*	*McLaren*	*Red Bull*	*McLaren*	*Audi*	*Racing Bulls*	*Alpine*
	1:24:42.479	+1.952 s	+11.586 s	+17.245 s	+18.988 s	+23.307 s	+24.014 s	+49.140 s	+50.406 s	+76.037 s
Pts.	25	18	15	12	10	8	6	4	2	1

Mercedes
acierto Vuelta **34**

3

Lewis Hamilton • Ferrari
Rebase fulminante Vuelta **40**

Superada la zona de *DRS*, el *Cavallino Rampante* pasó al *McLaren* de Piastri para quedarse con el cuarto sitio, imponiendo de inmediato un ritmo demoledor para escaparse en solitario y poner la mira en Max Verstappen; un auténtico golpe de efecto en la estrategia de carrera.

4

Kimi Antonelli • Mercedes
Firma una obra maestra Vuelta **44**

El joven prodigio italiano cruzó la meta en la vuelta 44 para sellar un fin de semana perfecto, firmando una *pole* y una victoria dominante en el mítico circuito de Spa. Con este triunfo estira su ventaja en la cima antes del descanso de verano.

5

posibilidad de continuar.

Este abandono supone un duro golpe a las aspiraciones al título del británico, vencedor en esta temporada en Australia y Austria, que sumó cero puntos mientras que Antonelli logró 25 unidades.

El incidente también tuvo consecuencias para Hamilton, que sufrió una sanción de cinco segundos. El siete veces campeón del mundo logró minimizar daños y terminó en cuarta posición.

Por detrás, el australiano Oscar Piastri (*McLaren*) se hizo con la quinta posición, por delante de Isack Hadjar (*Red Bull*), autor de la remontada de la jornada: el francés arrancó en 21ª posición tras sufrir una penalización por cambiar elementos mecánicos de su monoplaza, y cruzó la bandera de cuadros en sexta posición.

El brasileño Gabriel Bortoleto (*Audi*) fue octavo y sumó el argentino Franco Colapinto (*Alpine*), décimo. El británico Arvid Lindblad (*Racing Bulls*) completó el Top 10 en novena posición.

Peor les fue al español Carlos Sainz (*Williams*), 16º, y al mexicano Sergio Pérez (*Cadillac*), que abandonó luego de 13 vueltas. Fernando Alonso (*Aston Martin*), en el último Gran Premio antes de las mejoras prometidas por su escudería, fue 19º, último entre los pilotos que completaron la carrera.

CAMPEONATO DE CONSTRUCTORES

MERCEDES	FERRARI	MCLAREN	REDBULL	ALPINE	RACING BULLS	HAAS	WILLIAMS	AUDI	ASTON MARTIN	CADILLAC
358	285	195	151	61	61	21	11	10	1	0

CAMP. PILOTOS

1°	ANTONELLI	MERCEDES	204
2°	HAMILTON	FERRARI	159
3°	RUSSELL	MERCEDES	154
4°	LECLERC	FERRARI	126
5°	NORRIS	MC LAREN	103
6°	PIASTRI	MC LAREN	92
7°	VERSTAPPEN	RED BULL	91
8°	HADJAR	RED BULLS	60
9°	GASLY	ALPINE	42
10°	LAWSON	RACING BULLS	39
11°	LINDBLAD	RACING BULLS	22
12°	COLAPINTO	ALPINE	19
13°	BEARMAN	HAAS	18
14°	BORTOLETO	AUDI	10
15°	SAINZ	WILLIAMS	6
16°	ALBON	WILLIAMS	5
17°	OCON	HAAS	3
18°	ALONSO	ASTON MARTIN	1
19°	HULKENBERG	AUDI	0
20°	BOTTAS	CADILLAC	0
21°	PÉREZ	CADILLAC	0
22°	STROLL	ASTON MARTIN	0

12 de 24 GRAN PREMIO DE BÉLGICA

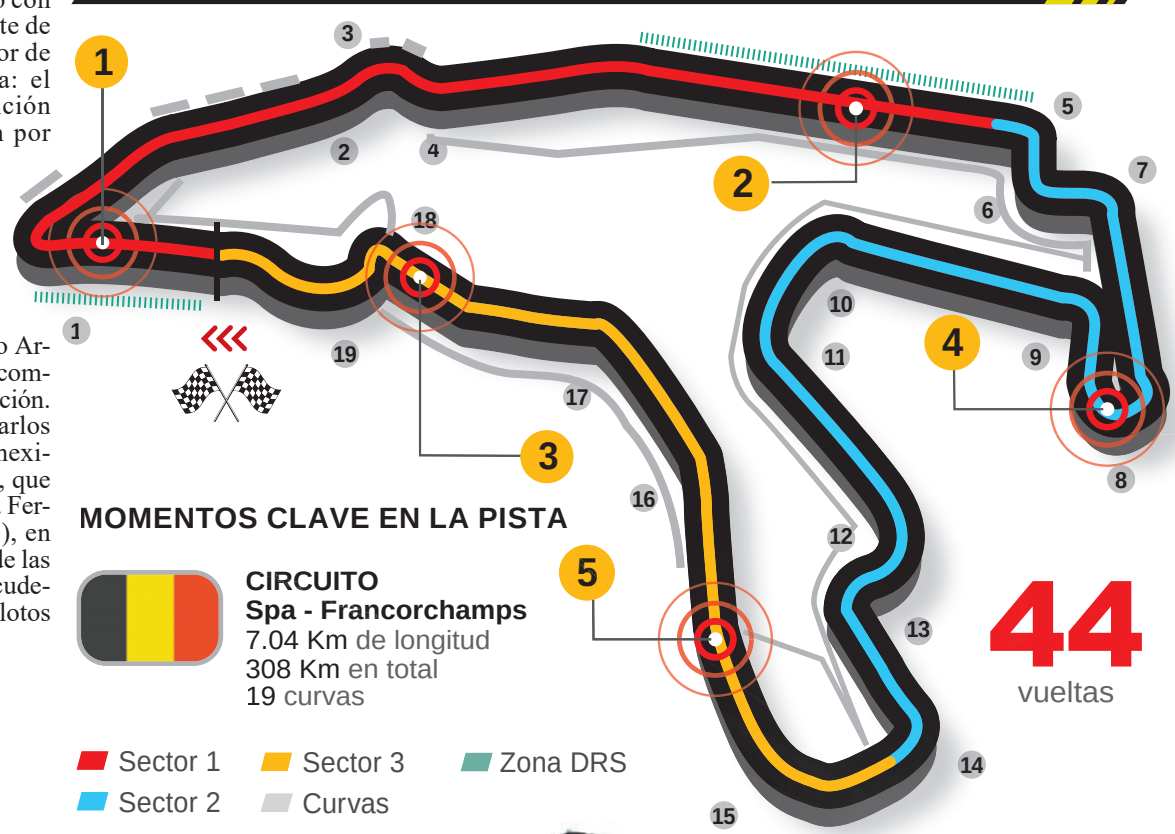

MOMENTOS CLAVE EN LA PISTA

CIRCUITO
Spa - Francorchamps
7.04 Km de longitud
308 Km en total
19 curvas

44 vueltas

Sector 1 · Sector 2 · Sector 3 · Curvas · Zona DRS

Mercedes
W17

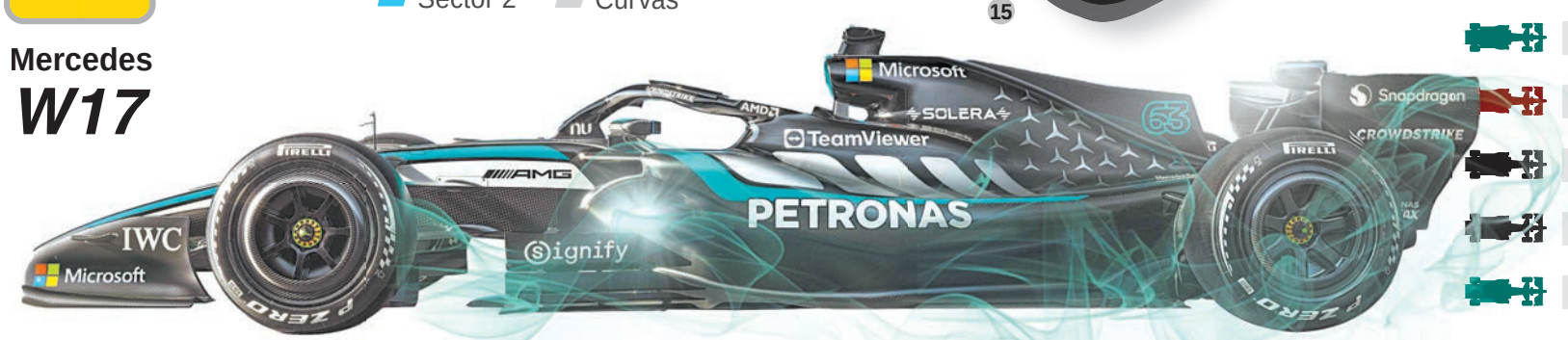

11	12	13	14	15	16	17	18	19	20	21	22
P. Gasly	L. Lawson	Hulkenberg	O. Bearman	Alex Albon	C. Sainz	E. Ocon	V. Bottas	F. Alonso	L. Stroll	S. Pérez	G. Russell
Alpine	*Racing Bulls*	*Audi*	*Haas*	*Williams*	*Williams*	*Haas*	*Cadillac*	*Aston Martin*	*Aston Martin*	*Cadillac*	*Mercedes*
+76.991 s	+77.523 s	+78.348 s	+94.465 s	+104.684 s	+105.856 s	+110.925 s	+1 lap	+2 laps	Abandono	Abandono	Abandono
0	0	0	0	0	0	0	0	0	0	0	0

ANUNCIOS OPORTUNOS Chetumal POR ESTO!

Lunes a viernes hasta las 13:00 hrs.
Sábados hasta las 12:00 hrs.

El Catálogo de la oportunidad comercial

Oficina
Calle Carmen Ochoa de Merino No. 189, entre Héroes y 5 de Mayo, Zona Centro, Chetumal, Q. Roo
Tel. Conmutador y Fax: 983-835-1470 - Email: publicidadchetumal@poresto.net

AUTOMÓVILES Y VEHÍCULOS

Vendo o traspaso cesión derecho combi R-30 Kuzamil - Crucero. 998-141-4903.

Rento placa taxi Cancún $1,800. Inf. 998-361-1214.

Vento volkswagen 2019, única dueña, 40 mil kms, seguro, servicios, Inf. 998-157-0804.

Remato Pointer vw 2002, 4 puertas, std., blanco, motor 1800, 20 mil, Inf. 998-120-4065 urge.

Vendo Tsuru 2011, buen estado, Inf. 998-179-0947 what.

Rento placa taxi en Cancún $2,000 al mes, Inf. 998-939-1816.

« MOTOCICLETAS »

Vendo moto Goldwing 98, clasica, excel. estado, $110,000. Carlos what 998-291-6232.

Moto bmw r100 clasica, bicicleta benotto velocidades, máquina escribir elec., Tel. 556-219-1023.

CASAS Y TERRENOS

« EN VENTA »
« CASAS »

Vendo casa amplia Playa Carmen Mundo Habitad 115m², Inf. 998-385-3457.

Vendo Casa 2 recámaras en la Región 99, Informes al 998-120-4891 y 998-492-8383.

Vendo bonita casa en la Guadalupana, 2 recs., baño, cocina, estac. y patio, todo en regla. 998-204-1690.

Te ayudo a rentar tu casa, cuarto o propiedad, mayores informes. 998-429-6201.

Vendo casa en Villas Otoch Paraíso, muy bien ubicada, cerca oxxo y chedraui. 998-100-0350.

Sm. 70 calle 22, remodel., servicios, todo cerca como se encuentra. 998-100-0350.

Vendo casa 2 recs., 1 planta, cochera, 2 autos, patio, Reg. 92, acepto créditos. 998-414-8921.

Casita 3 recs., 2 baños, sala y comedor $750,000 acepto créditos, reg. 237 av. Tulum. 998-258-7215.

10,000m² casa, alberca, cerca mar, frutales, arboleda, luz, cenote, oportunidad. 998-212-0693.

Vendo casa sm. 73 cerca estadio 86, acepto crédito, doctos. en orden. 998-161-2513.

Vendo casa Puerto Morelos c/300m² terreno $1´500,000. acepto Infonavit. 998-368-6607.

« EN VENTA »
« TERRENOS »

Vendo terreno Chetumal 12x30 cerca del mar y del centro, Inf. 998-939-2694.

Vendo terreno 3 has. a orilla de carret. km. 9, ruta cenotes Pto. Morelos. 998-143-8795.

Vendo lote 8,225 mts., ruta cenotes 100 mts. fte. carr. km. 9, trato directo. 998-147-2474.

Préstamos dinero $$$ desde $100 mil hasta $900 mil sobre casas, terrenos, depto. etc. Inf. 998-279-1678.

Vendo terreno, baño material, luz, agua, Sierra Yuc. Cel. 998-191-2237.

Terreno en colegios 2,500m², esquina, todo en regla. Cel. 998-246-4679.

Venta de terrenos com buena ubicación y facilidades de pago, terrenos en Cancún. 998-397-5424.

Venta terreno escriturado 10x22, 220m² limpio, pozo, agua, Alamos II, $450 mil. 998-385-2533.

Se vende terreno Cuna Maya, todo liquidado 8x21, Cel. 998-161-0786.

Venta terrenos sobre av. uso mixto, escriturados, todo en regla con servicios. Inf. 998-259-1361.

Terreno 40x50 m. escriturado, predial agua, luz, frutales centro, poblano Leona Vicario. Inf. 998-152-4238.

Vendo terreno 435m² av. la Luna escriturado a 3 cuadras de av. Fonatur, Inf. 998-270-6765.

Leona Vicario ejido céntro 900 mts. cerca de carretera, agua, luz $150,000. 998-187-4993.

Vendo terreno en el Pedregal Porvenir. 998-224-3115.

Vendo 80 has. c/derecho agrario, orilla de carret., zona agrícola ganadera, Inf. 998-225-3146.

Lote 400m² 10x40, bardeado, agua, luz, escrituras, atrás materama portillo, $350 mil. 998-302-8485.

Terreno en venta col. Doctores 2000m² esq. junto a nuevo desarrollo 1600 x m² negociable. 998-845-7336.

Terreno fracc. Girasoles, regularizado 805.5 m², trato directo, para casa de campo. 998-168-9988.

Vendo cambio terreno resid. Cumbres acepto auto y camioneta, urge p/viaje. 999-372-2552.

Vendo terreno Avante 9.63x24.39, urbanizado acepto auto, camioneta, urge. 998-939-7840.

No regales tu dinero c/$1,000 pm, recibes terreno c/todos servicios, acepto auto. Inf. 998-198-8647.

Vendo terreno av. Fonatur cerca las Torres, 330m². Cel. 998-845-2812.

« EN VENTA »
« DEPARTAMENTOS »

Vendo depto. reg. 95, remodelado cerca av. Andres Q. roo, se aceptan créditos. Inf. 998-385-5193.

« EN RENTA »
« CASAS »

Rento casa las Américas, 1 rec., coc. integral, a/a, agua, internet, $8,000. Inf. 998-134-0882.

4 recs., 3 baños, Av. Nichupte y la Luna, buenas condiciones. Inf. 998-577-2703.

Se renta casa en fracc. Pehaltun, 2 recs., sala, comedor, Inf. 998-157-0804.

Se renta casa grande de dos pisos. Inf. 998-898-6693.

Se renta casa ubicada Sta. Fe, seguridad 24 hrs., 2 plantas, a/a, cocineta, estufa, Inf. 998-204-0582.

Rento casa la Guadalupana Reg. 217, amueblada, Inf. 998-147-2447.

Rento amplia casa Villas del Arte, 3 recs., 2½ baños, estudio, a/a, privada $10,500. 998-161-3399.

Se renta casa y local Reg. 101, Inf. 998-869-5857.

Rento casa cto. Alcazares, Sta. Fe 3, 2 recs., $6,500, Inf. 998-412-6231.

Rento casita Villa del Caribe reg. 520 $2,000, Inf. 998-235-1239 Sra. Duran.

Hdas. del Cbe. casa 5 recs., 2 baños, zotehuela, patio, garage, balcón $6,500 men. renta/cambio 998-103-3563.

Rento casa resid. las Américas $8,000, incl. agua, internet, gas, a/a., cocina integral. 998-134-0882.

At´n. foraneos rento casas y bodegas céntricas para 15/20 per., ahorrese gastos y hoteles. 998-315-9810 Marisol.

« DEPARTAMENTOS »

En Colonia Donceles 28, rento cuarto, cama, ventilador $1,400 más Inf. 998-257-0550.

Rento depto. 2 recs., Fracc. los Almendros 2do. piso Sm. 40 av. Andres Q. Roo, Inf. 998-895-2315.

Rento recámara c/baño, indep., cocina, ventilador, inc. internet, agua, luz x Imss 510, $2,800. 998-225-1749.

Rento estudios a/a, caseta seguridad, 1 amueblado en Quetzales $4,000, inc. internet, agua. 998-845-2309.

At´n. rento depto. 2 recs., amplias, Reg. 94 $3,000, planta baja. 998-135-8224.

Rento céntrico estudio 3 pzas., indep., c/cocineta, baño, cama, comedor x Mdo. 28. Inf. 998-218-1240.

Rento depto. tercer nivel, Paseo Kusamil 1 curto, semiamueb. o vacio, Inf. 998-350-6678.

Rento depto., 2 recs., 3er. nivel, en Paseos Kusamil, Inf. 998-215-6735.

Rento cuarto amueblado, c/cocineta, baño, closet, indep., Nichupté. Inf. 998-102-7017.

Rento habitación cerca ADO $1,000. Tel. 998-219-7416.

Rento habitación entrada indep. c/baño, área de lavado, R. 94, San Antonio 2,300 men. 998-225-1180.

Departamento 1 rec., sala, abaño, internet, av. Chichén 621 x Telmex. 998-129-3445.

Rento depto. 2 recs., amueb., a/a, p.a., agua, internet Quetzales $4,500. 998-845-5209.

Renta de cuarto amplio para soltero o soltera con ventilación, av. Chichén Reg. 97. 998-216-1815.

Rento cuarto amplio para soltero, Av. Chichpen reg. 97 espaldas chedraui. 998-505-1549.

Estudio céntrico $2,900 equipado, refri, internet, $3,200, 2 personas, céntrico, seguridad. 998-345-7766.

Rento depto. totalmente amueb., seguridad, cochera, a/a, 2 recs., céntrico. Inf. 998-845-3783.

Estudio amueb., limpio, seguro, magnífica ubic., Sm. 20, cerca plaza, no niños, mascotas. Inf. 998-166-7037.

Rento depto. 2 recs., amueb., a/a, refri, agua, $6,500. Sm. 29. 998-147-0382, 998-133-8600.

Rento depto. en Barrio Maya 516 y Sta. Fe 1y 2 recs. $3,000; $3,500; $4900. Inf. 998-179-2038.

Rento depa. 1 rec., estancia, cocina, baño, seguridad, Santa Fe 3, $4,900. Cel. 998-187-7550, 998-103-6563.

« EN RENTA »
«OFICINAS/COMERCIOS»

Local reg. 94 ruta 4 $3,000 + puesto. Inf. 998-409-8879.

Se renta local 5x17 en Sm. 59 Kabah con Portillo oportunidad. 998-220-5003.

Rento local en el centro de Cancún, super precio, Inf. 999-297-6754.

Rento terreno p/farmacias, oxxos, extras, av. Portillo 998-228-2311, 998-356-2415.

Se renta local comercial en Galaxias del Sol, Inf. 998-939-1816.

EMPLEOS VARIOS

Jubilado activo limpieza, mantto. pequeño edificio, 6 hrs., lun a sab. $1,200 semana. 998-845-3898.

Rest. los de pescado sol. ayudantes de cocina, int. 998-898-3717, prestaciones de ley.

Chofer repartidor vendedor para cremeria, carniceria, minisuper, etc. sueldo + comisión, Inf. 998-147-4292 what.

Sol. cocinero $1,800 sem.; ayud. cocina $1,500 sem.; entrada 3 am, what 998-180-5359 después de las 11.

Sol. maestro instalador de malla y rejacero, exp. comprobable, Inf. 998-242-7054.

Por expansión oportunidad 20 consultoras productos de consumo frecuente. 998-368-6607.

Sol. señora p/trabajo doméstico casa de familia en Cancún, buen trato. 998-189-2708.

Sol. costurera para tallercito c/exp. en máquina indsutrial, Reg. 102, Inf. 998-188-8257.

Solicito personal femenino de 35 a 45 años, labores domesticas y cuidado adulto mayor. Tel. 998-154-9889, 998-820-7837.

Solicito cocinero B, Inf. 998-241-1736.

Sol. auxiliar almacen, 2 años exp., tiempo completo $1,600 semanal. Int. 998-893-4411, 998-893-6220.

BELLEZA Y SALUD

Tienes hígado graso, problemas de salud y tallas de más, te ayudo. 998-133-8603.

Reductor de tallas muy rápido y accesible, criogel solo $390. 998-368-6607.

ESCUELAS E INSTITUTOS

Inicio cursos corte y confección, flores de fomi, moños artesanales. 998-380-7207.

NEGOCIOS

Quieres ganar un extra desde casa, yo te ayudo, no importa donde vivas habla. 998-133-8603.

Invierte en un negocio con muy poco dinero, yo te digo como, resultados pronto. 998-171-0312.

SERVICIOS PROFESIONALES

Albañil, herrero, pintor, aluminio, plomero, electricidad, impermeabilización. 998-704-2080

Rótulos, pinto casas, fachadas, edif., piscinas, barniz, imperm., 49 años, calid. garantizada, b/precio. 998-844-3344.

Aire acond., electricidad, refrigeración, servicio e instalación de minisplit. Tel. 998-131-6085.

Sistema de punto de venta para tiendas, papelerías, cervefrío, abarrotes, restaurantes. 998-147-8163.

Fletes Fletes $300 en el centro de la ciudad o nos arreglamos. 998-317-2774.

Trabajos de plomeria, electricidad, aires acond., bombas de agua. 998-180-1433.

Carpintero pintor, reparo tus muebles, hechura de closets, puerta de tambor, barnizamos. 271-4583, 998-134-2852

Servicios plomería, electricidad, trabajos garantizados, instalación venti, boiler, estufa, tinacos. 998-171-0312.

Servicio express de plomería y electricidad, trabajos 100% garantizados. Inst. de mini split. 998-141-3208

Impermeabilizo techos mal estado, garantizado producto ecológico $95m². 998-203-2232.

« SERVICIOS »
« PROFESIONALES »

Divorcios, pensiones alimenticias, custodias, contratos, denuncias, Citas al 998-220-7105, Lic. De los Santos.

Albañil colocación de pisos, construcción, pintor, remodelación, 998-183-0785 Sr. Armando.

Proyectos arquitectónicos del paisaje y proyectos, ampliación, remodelación, obra nueva. 998-143-3306.

Si lo quemadores de su estufa ya no encienden los destapo sólo $300 Giovanni. 998-189-9458.

Trabajos urgentes tablaroca, pasta, pintura, todo en decoraciones, 998-137-6028 Benigno Jácome.

Tiene problemas de cortos y fugas de agua, llame nosotros lo resolvemos al 998-147-4551.

Reparación refris y lavadoras, todo a domicilio, llama al 998-166-6709 Sr. Valerio.

Reparación y venta de pantallas lg y samsung, lavadoras y más, Inf. 998-200-7652 Ing. Rafael.

Investigador privado casos infieles, tomamos fotos, video, seguimiento, discreción, Inf. 998-303-3934.

Si estas perdiendo tu casa por falta de pago, te asesoramos no perderla. 998-202-3086.

Plomero electricista 24 hs. Urgencias, fugas de agua y gas, drenajes y tub. tapados, bombas, boilers, 998-205-7407

Pozos para agua absorción agua pluvial, tierras físicas, sondeos, hablanos. 998-307-7432, 984-241-3385.

Contrata ahora 80mbps 6 meses, diferido en 6 meses, tv adicional 3 meses. Inf. 998-158-4464.

Servicio de plomeria y electricidad, pintura, boiler, garantizados. 998-127-2525.

Tejido en petatillo para sus muebles, ojo de perdíz, mecedoras, sillas, etc. 998-103-4230

Plomero eléc. 24 hrs., cortocircuitos, drenajes y tubería agua tapados, boiler, fugas/agua. 998-205-1407.

Totalplay diviertete, 80mb, 6 meses, 40 megas, 1 tv, 1 línea x 669 prom. navideña. 745-120-4556.

VENTAS VARIAS

Vendo pizarrón blanco nuevo, empacado, de 90x120 cms, $800 pesos. 998-109-7188.

Vendo hielera $600; silla bebe auto $400; lámpara uñas $300; cuadros aluminio $1,000. 998-135-8224.

Compro escalera aluminio 4 mts. aprox., buen estado y precio. Cel. 998-240-0300.

Vendo artículos para bicicleta económicos. 998-103-4230.

Vendo mochilas escolares y lapices, buen precio. 998-103-4230.

Martillo monteber para retroexcavadora, rotomartillo en excelentes condiciones. 998-844-5597.

Compro libros, revistas, discos, películas, posters, etc. Libreria D´Ely, Villas del Sol. 984-198-3531.

Vendo bici, estructura p/remolque, preciosa vajilla artesanal, baratos. Inf. 998-147-2160.

Vendo guitarra epiphone seminuevas $4 mil. Tel. 998-484-2291.

Vendo replica de la primera torre aeropuerto de Cancún. Cel. 998-118-1175.

Vendo porta equipaje, buen estado c/llave, tamaño gde., de agencia. 998-203-2958.

Compro protesis pierna izquierda, arriba de la rodilla 1.70 altura, Inf. 998-160-0011.

Vendo base cama ind. $800; asiento p/carro bb $500; bomba agua $250. 998-135-8224.

1 Compre su periódico POR ESTO!
2 Recorte el cupón que viene en las páginas interiores
3 Escriba su mensaje con letra de molde y tinta azul o negra (Máximo 15 palabras)
4 Deposite el cupón en cualquiera de los buzones de los establecimientos afiliados

Municipio o Ciudad

- CHETUMAL
- CARRILLO PUERTO
- JOSE MA. MORELOS
- MAHAHUAL
- XCALAC
- RIVERA DEL RIO HONDO
- XPUJIL
- BACALAR
- NICOLAS BRAVO

Clasificación

CUPÓN POR PERSONA

La presentación de este cupón es un requisito indispensable para la publicación de su anuncio

GRATUITO *15 palabras máximo**

Lunes 20 de Julio 2026

ANUNCIOS OPORTUNOS de Quintana Roo POR ESTO!
El Catálogo de la oportunidad comercial

FECHA LÍMITE PARA DEPOSITARSE
22 DE JULIO 2026

Recorte aquí

Este es un servicio a la comunidad sin fines de lucro *Se aplican restricciones

Escriba su texto claramente

1	2	3
4	5	6
7	8	9
10	11	12
13	14	15

* Nos reservamos el derecho de cambiar la estructura gramatical, conservando el contenido del mensaje

La fecha de inicio de la publicación está sujeta a disponibilidad de espacio
Sólo original, no se aceptan copias fotostáticas o envíos por fax

¡SU OPINIÓN ES IMPORTANTE!

Fecha: _____
Nombre: _____
Dirección: _____
_____ Teléfono: _____
Lugar donde deposita su cupón: _____

***IShowSpeed calentó* la ceremonia previo al partido con *World Cup (Champions)*, mientras que Madonna abrió el *show* del medio tiempo interpretando *Music*.** (POR ESTO!)

Colorean la final del Mundial

Artistas internacionales ambientan el escenario en la clausura de la edición 2026 de la Copa FIFA

La final del Mundial entre Argentina y España *arrancó* ayer en el *MetLife* de Nueva York/Nueva Jersey con una ceremonia de clausura en la que estrellas como Tom Cruise y Robbie Williams *calentaron* el ambiente antes del partido más importante del torneo.

El primer artista en subir al escenario fue *IShowSpeed*, quien interpretó *World Cup (Champions)*, uno de los temas oficiales del Mundial, acompañado por una coreografía de breakdance y fuegos artificiales.

Después aparecieron Post Malone y Swae Lee, que hicieron cantar al estadio con éxitos como *Chrome Heartbreaker* y *Sunflower*, antes de dar paso al bloque musical encabezado por Laura Pausini, Nicole Scherzinger y Robbie Williams, quienes interpretaron *Desire*, el himno oficial de la FIFA, mientras desfilaban las banderas de las 48 selecciones participantes, incluida la de México.

Después, Jennifer Hudson, una de las pocas artistas galardonadas con los cuatro grandes premios del entretenimiento estadounidense (*Emmy*, *Grammy*, *Óscar* y *Tony*), interpretó una versión especial del himno nacional de Estados Unidos.

Minutos después, Tom Cruise dio un discurso en el que alabó el futbol por "cómo une a la gente" porque "hace que extraños se conviertan en aficionados".

En el descanso de medio tiempo del partido se presentó un espectáculo musical de 11 minutos al estilo de la Super Bowl estadounidense, con actuaciones de Shakira, Madonna, BTS y Justin Bieber.

Chris Martin, líder de Coldplay, apareció brevemente antes del partido para presentarlo: "Por primera vez tendremos un espectáculo de medio tiempo, vamos a cantar todos juntos, como colectivo".

A las 14:02 horas, la Reina del Pop abrió el *show* con la canción *Music*, acompañada de Ronaldinho y Ronaldo Nazário. Posteriormente, aparecieron los *Muppets* junto con la Filarmónica de Nueva York y la Orquesta de Venezuela para interpretar *Seven Nation Army*, bajo la dirección de Gustavo Dudamel.

La banda de *K-pop BTS* estalló después la energía del estadio con *Dynamite*, uno de sus temas más famosos, para que luego se relaje con la presentación de Justin Bieber, anunciado por Ted Lasso, quien cantó con su guitarra *Everything Hallelujah.*

Finalmente, Shakira, en compañía con *The Ghetto Kids*, cantó el emblema de esta edición del Mundial, *Dai Dai*, para sumarse después al cierre del *show* con el coro PS22 junto con la banda británica *Coldplay*.

(Agencias)

***BTS* y Justin Bieber *jugaron* con la energía del estadio con los temas *Dynamite* y *Everything Hallelujah*.**

Los *Muppets* salieron bajo la dirección de Dudamel.

Shakira presentó *Dai Dai* y cerró junto a *Coldplay*.

POR ESTO!

Quintana Roo

Dignidad, Identidad y Soberanía

Chetumal, Quintana Roo, México, lunes 20 de julio del 2026 | Directora General: Alicia Menéndez Figueroa | Año 34 No. 12182

Consagración

España vence 1-0 a Argentina en tiempo extra y conquista la *Copa FIFA 2026*; la *Furia Roja* suma su segunda estrella mundialista tras 16 años y *apaga el sueño* del bicampeonato consecutivo de Lionel Messi / La gran final reúne a los presidentes de México, EE. UU. y Canadá, coanfitriones del torneo, mientras Shakira, Madonna y *BTS* deslumbran con un vibrante espectáculo de medio tiempo

☞ *República* **5** / *Suplemento* **16** y **17** / *Hiperviral* **31**

BOTA DE ORO
10 anotaciones
Kylian Mbappé (Francia)

PRÓXIMA CITA
del 8 de junio al 21 de julio del 2030

SEDES
6 países: Uruguay, Argentina, Paraguay, España, Portugal y Marruecos
3 continentes América, Europa y África

EL *MetLife Stadium* de Nueva Jersey fue el escenario de una final que, a pesar de la escasez de goles, fue intensa de principio a fin. Los europeos impusieron su hegemonía en el control del balón ante un conjunto albiceleste que ofreció una férrea resistencia defensiva. La balanza se inclinó al minuto 106 de la prórroga, cuando Ferran Torres definió con maestría frente al arco para sellar el triunfo ibérico. En el entretiempo, el show fusionó de manera emotiva la música y el futbol, con un mensaje de unión global. Al concluir el encuentro, Sheinbaum, Carney, Trump, el rey Felipe VI, junto al presidente de la *FIFA*, Gianni Infantino, premiaron a los jugadores y entregaron a la selección española el máximo galardón del balompié mundial.- (POR ESTO!)

Sectur prevé derrama de 883 mil mdp por las vacaciones de verano

☞ *República* **3**

EE.UU. lanza nueva ofensiva aérea contra Irán tras muerte de soldados

☞ *Internacional* **7**

Isaac del Toro supera una caída y sube al podio en la Etapa 15 del *Tour de Francia*

☞ *Deportes* **27**